Б 14 01/115

Б. Ф
—
1

Бфо 814 01/115

МОСКОВСКОЕ ДВОРЯНСТВО

ВЪ 1812 ГОДУ.

13

ИЗДАНІЕ МОСКОВСКАГО ДВОРЯНСТВА

1912 г.

D. 4689

7 февр. 1914 г.

МОСКОВСКОЕ ДВОРЯНСТВО

въ 1812 году

БИБЛІОТЕКА ИМПЕР. РОСС. ИСТОР. МУЗЕЯ

Д. 4689
7 фев. 1914 г.

БИБЛИОТЕКА
Государ. Историч. Музея
№ 6175
20 IV 1932 г.

Поставщикъ Двора Его Величества
Т-во А. А. Левенсонъ въ Москвѣ.

1912.

Императоръ Александръ I.

Мишарамов Александр I.

6 14 01
175.

МОСКОВСКОЕ ДВОРЯНСТВО

въ 1812 году.

Изданіе Московскаго Дворянства.

I.

«Была пора: была святая брань;
«Отъ Запада узрѣли мы батыя;
«Народовъ тьмы прорвали нашу грань;
«Пришлось поля отстаивать родныя».

Жуковскій.

Задолго еще до начала войны съ французами ясно чувствовалось, что разрывъ съ Наполеономъ неизбѣженъ; уже въ началѣ 1811 года нашъ посланникъ при Наполеонѣ князь А. Б. Куракинъ сообщалъ Императору Александру, что слухи о близости войны распространены во Франціи и Германіи; «впрочемъ,—добавляетъ князь Куракинъ,—можно сказать, что они и не прекращались со времени женитьбы Императора Наполеона». Весьма вѣроятно, что если бы дѣла французовъ въ Испаніи были бы не такъ плохи, то Наполеонъ началъ бы войну еще въ 1811 году, но во всякомъ случаѣ въ насыщенномъ воздухѣ появились всѣ признаки приближающейся грозы, которая казалась необходимою, чтобы разрядить тяжелый воздухъ и разогнать тучи, много уже лѣтъ покрывавшія политическое небо Европы, которой становилось тяжело дышать подъ деспотическимъ гнетомъ Императора Наполеона, накладывавшаго на все свою желѣзную руку и желавшаго вся и всѣхъ подчинить своей власти.

«Еще три года и я буду владыкою вселенной», говорилъ Наполеонъ въ 1810 году и, повидимому, все шло къ осуществленію этой горделивой мечты, оставалась лишь одна преграда—Россія, для владычества надъ всей Европой Императору французовъ необходимо было перешагнуть и ее, но здѣсь въ борьбѣ съ твердою волею, проявленною въ эту эпоху Императоромъ Александромъ, патріотизмомъ русскаго народа и, отчасти наконецъ, съ

пространствомъ, временемъ и климатомъ не помогъ Наполеону даже и его геній, и звѣзда его, горѣвшая такъ ярко на Западѣ, потухла на русскомъ Востокѣ.

Переживалъ этотъ тяжелый гнетъ, несомнѣнно, и Императоръ Александръ и, конечно, не могъ не желать сверженія ига Наполеона, а если вспомнить цѣлый рядъ нашихъ военныхъ неудачъ въ столкновеніи съ французскими войсками, предводимыми, казалось, непобѣдимымъ вождемъ, то станетъ вполнѣ понятнымъ желаніе Императора Александра попытать еще разъ свое счастье и встрѣтиться съ Наполеономъ на боевомъ полѣ въ надеждѣ отплатить ему за Аустерлицъ и Фридландъ, несомнѣнно тяжелымъ камнемъ лежавшихъ на самолюбіи русскаго Императора и русской арміи, хорошо еще помнившей блестящія времена Екатерины и Суворова.

О томъ, какъ относилось общество къ политическому положенію Россіи, мы имѣемъ показаніе современника, кн. С. Г. Волконскаго, который въ своихъ запискахъ говоритъ: «Пораженіе Аустерлицкое, пораженіе Фридландское, Тильзитскій миръ, надменность французскихъ пословъ въ Петербургѣ, пассивный видъ Императора Александра передъ политикой Наполеона I—были глубокія раны въ сердцѣ каждаго русскаго. Мщеніе и мщеніе было единымъ чувствомъ, пылающимъ у всѣхъ и каждаго. Кто не раздѣлялъ этого—и весьма мало ихъ было—почитался отверженнымъ, презирался.

Ни славныя дѣла Финляндской кампаніи, ни славныя побѣды надъ турками, ни миръ Абовскій, ни предстоящій миръ съ Турціей, готовой къ уступкамъ намъ, не ослабляли чувства мщенія къ французамъ и ненависти къ Наполеону. Дружное желаніе отмстить объяло всѣ сердца, и хоть были нѣкоторые, которые предвѣщали, что затѣянная борьба не по рукамъ намъ, но ихъ было весьма мало, и зловѣщее ихъ предсказаніе почитали трусостью; ихъ не оспаривали, но слова ихъ внушали къ нимъ одно презрѣніе.

Порывъ національности дѣломъ и словомъ высказывался при каждомъ случаѣ. Удалившіеся изъ военной службы вступали въ оную; молодежь стремилась пріобрѣтать чтеніемъ военныхъ книгъ болѣе познаній въ военномъ дѣлѣ. Литература воспѣвала, выясняла всякую особенность патріотическихъ прежнихъ событій отечественныхъ».

Но несмотря на все это Императоръ Александръ не только

упорно скрывалъ чувства его волновавшія и дѣлалъ «пассивный видъ», но все время и во всѣхъ случаяхъ старался показать себя сторонникомъ мира и особенно это его стараніе проглядываетъ во всѣхъ его сношеніяхъ съ Западной Европою, что, между прочимъ, можно заключить изъ одной его фразы, сказанной генералъ-адъютанту Балашову при отправленіи послѣдняго къ Наполеону въ Вильну: «Хотя впрочемъ, между нами сказать, я и не ожидаю отъ сей присылки прекращенія войны, но пусть же будетъ извѣстно Европѣ и послужитъ новымъ доказательствомъ, что начинаемъ ее не мы». Въ этой фразѣ сказался весь Александръ I, желая въ душѣ войны съ Наполеономъ и твердо надѣясь въ концѣ концовъ не только побѣдить его, но и окончательно уничтожить, опираясь на такихъ вѣрныхъ и вполнѣ надежныхъ союзниковъ, какъ выражался самъ Александръ, на пространство и время, онъ вмѣстѣ съ тѣмъ дѣлалъ все, чтобы въ Европѣ вѣрили въ его нежеланіе войны—возможно, конечно, что это съ его стороны было извѣстною хитростію по отношенію къ Наполеону, котораго Александру необходимо было усыпить, а себѣ, тѣмъ временемъ, дать возможность подготовиться къ борьбѣ не на жизнь, а на смерть. Во всякомъ случаѣ послѣдствія вполнѣ оправдали подобный образъ дѣйствій Императора Александра, сумѣвшаго отстоять не только свое государство, но и освободить Западную Европу. Въ минуты, казалось, самаго тѣснаго сближенія съ Наполеономъ Императора Александра, повидимому, не покидала мысль низвести Наполеона съ той страшной высоты, на которую поставила его судьба. «Наполеонъ или я, я или онъ, но вмѣстѣ мы не можемъ царствовать», говоритъ Александръ, и эта идея, видимо, всецѣло завладѣваетъ имъ, и онъ неуклонно проводитъ ее въ жизнь, настойчиво идя къ намѣченной имъ цѣли, и ведетъ героическую борьбу съ цѣлью низложить Наполеона,—борьбу, которую историкъ его царствованія Н. К. Шильдеръ вполнѣ справедливо называетъ безпримѣрною въ лѣтописяхъ мiра. Эта борьба замѣчательна еще и тѣмъ, что въ ней Императоръ Александръ проявляетъ удивительную твердость и упорство, столь необычныя для него, онъ весь поглощенъ былъ идеею о невозможности царствовать одновременно съ Наполеономъ и эта идея заставила его совершить то, что онъ совершилъ, но для приве-

денія этой идеи въ исполненіе необходимо было имѣть массу политическаго такта и энергіи и приведеніе ее въ исполненіе вполнѣ оправдываетъ ту неискренность Александра, которую мы видимъ въ его сношеніяхъ съ Наполеономъ.

Какъ мы говорили уже выше, даже въ минуты самаго тѣснаго сближенія съ Наполеономъ Императоръ Александръ помышлялъ о необходимости борьбы съ нимъ, что иногда и прорывалось въ его собственныхъ словахъ; сейчасъ же послѣ Тильзитскаго свиданія, т.-е. въ іюнѣ 1807 года, за пять еще лѣтъ до Отечественной войны, онъ сказалъ, между прочимъ, королю и королевѣ прусскимъ: «Потерпите, мы свое воротимъ. Онъ сломаетъ себѣ шею. Несмотря на всѣ мои демонстраціи и наружныя дѣйствія, въ душѣ—я вашъ другъ и надѣюсь доказать это на дѣлѣ». Если даже допустить, что въ дѣйствительности этихъ именно словъ Императоръ Александръ и не говорилъ, то уже одно то, что современники приписываютъ ихъ ему, достаточно ярко характеризуетъ отношеніе Александра къ его другу и союзнику, тѣмъ болѣе, что и всѣ дальнѣйшія его дѣйствія говорятъ о безусловной возможности произнесенія имъ этихъ словъ, а кромѣ того мы знаемъ еще одну подобную же фразу Александра, которую приводитъ Баварскій министръ иностранныхъ дѣлъ графъ Монжела, говоря о Тильзитскомъ свиданіи—«По крайней мѣрѣ я выиграю время», сказалъ Императоръ Александръ, подписывая этотъ знаменитый договоръ. Казалось въ эту минуту у русскаго Императора слово расходилось съ дѣломъ, но къ этому вынуждали его тяжелыя обстоятельства, въ какихъ находилась тогда Россія, а будущее показало, что Императоръ Александръ былъ вполнѣ правъ, онъ дѣйствительно выигралъ время, а Наполеонъ сломалъ себѣ шею и не Александру пришлось плакать кровавыми слезами, какъ то пророчилъ Наполеонъ. Все исполнилось такъ, какъ предсказывалъ Императоръ Александръ, а если мы еще припомнимъ одну фразу изъ его письма къ великой княгинѣ Екатеринѣ Павловнѣ—«Бонапартъ думаетъ, что я дуракъ, но лучше смѣется тотъ, кто смѣется послѣдній», то станетъ вполнѣ понятнымъ его поведеніе съ Наполеономъ.

Послѣдній смѣхъ достался на долю русскаго Императора, а кровавыя слезы были удѣломъ Императора Наполеона.

Особенно ухудшились отношенія съ Наполеономъ уже въ 1810 году, и Императоръ Александръ съ этого времени вступаетъ въ періодъ своей послѣдней борьбы, закончившейся для него полной побѣдою, а для Наполеона полнымъ крушеніемъ и заключеніемъ на островѣ св. Елены, подъ охраною ненавистной ему Англіи.

Объ ухудшеніи отношеній открыто говоритъ самъ Наполеонъ, не скрывая этого и отъ Александра, которому, между прочимъ, онъ писалъ 28 февраля 1811 года: «Что касается лично до меня, то я сохраняю мои прежнія чувства къ вамъ; но я пораженъ очевиднымъ значеніемъ дѣйствій и тою мыслью, что ваше величество готовы, лишь только будутъ благопріятствовать обстоятельства, войти въ соглашеніе съ Англіей, что будетъ равняться возбужденію войны между двумя имперіями. Если вы расторгнете союзъ съ Франціей и забудете объ обязательствахъ Тильзитскаго договора, то, конечно, послѣдуетъ война.—Нѣсколькими мѣсяцами ранѣе или нѣсколькими мѣсяцами позднѣе».

Императоръ Александръ, отвѣчая на это письмо Наполеона, закончилъ словами: «Повторяю, если начнется война, то лишь потому, что вы ее желали, и употребивъ всѣ усилія, чтобы предотвратить ее, я сумѣю сражаться и дорого продамъ свое существованіе. Если же вмѣсто того, вы захотите имѣть въ моемъ лицѣ друга и союзника, то найдете во мнѣ тѣ же чувства привязанности и дружбы, которыя вамъ уже извѣстны» *). Несмотря на эти увѣренія въ дружбѣ, Наполеонъ прекрасно зналъ ихъ цѣну и вопросъ о войнѣ былъ имъ въ то время, конечно, уже рѣшенъ въ положительномъ смыслѣ и весь вопросъ былъ лишь во времени: походъ въ далекую Россію былъ нелегокъ, къ нему надо было серіозно готовиться и отъ окончанія приготовленій и зависѣло начало открытія военныхъ дѣйствій. Осенью 1811 года особенно начала чувствоваться близость разрыва, и въ октябрѣ этого года Императоръ Александръ вполнѣ уже опредѣленно говоритъ о возможности близкой развязки, — такъ, принимая возвратившагося изъ

*) Поповъ. Отечественная война 1812 года. Т. I. 28, 42.

Парижа графа Нессельроде, Государь, между прочимъ, сказалъ ему слѣдующую замѣчательную и многоговорящую фразу: «я сомнѣваюсь, чтобы новая съ моей стороны попытка къ соглашенію, обращенная къ Наполеону, привела бы къ мирной развязкѣ, такъ же, какъ и вы, я считаю разрывъ неизбѣжнымъ». Дальнѣйшія событія показали насколько былъ правъ Императоръ Александръ, говоря о неизбѣжности и близости разрыва, — черезъ восемь мѣсяцевъ послѣ этого разговора французская армія уже была въ русскихъ предѣлахъ.

Подобно Императору Александру, увлеченному идеею покончить съ Наполеономъ, и Императоръ Наполеонъ былъ всецѣло подъ властью идеи быть властителемъ, если не всего міра, то хотя бы Западной Европы, но эта идея вела его къ полному крушенію его могущества, къ крушенію созданной имъ французской имперіи и къ гибели его самого. Все это было совершено русскимъ народомъ, но торжество это досталось намъ дорогой цѣною, такъ какъ для того, чтобы низвергнуть Наполеона, освободить отъ его власти Западную Европу и, наконецъ, чтобы самимъ избавиться отъ покоренія—русскому народу пришлось принести на алтарь войны и свое достояніе и жизни сотни тысячъ своихъ сыновъ.

Рѣшивъ походъ на Россію, Наполеонъ уже не медлилъ и весною 1812 года французскія войска стали приближаться къ русской границѣ и Императоръ Александръ, продолжая все еще дѣлать видъ, что не желаетъ этой войны, сталъ дѣятельно къ ней готовиться: уже 23-го марта послѣдовалъ Высочайшій манифестъ *), въ которомъ Государь говоритъ, что «состояніе дѣлъ въ Европѣ требуетъ рѣшительныхъ и твердыхъ мѣръ, неусыпнаго бодрствованія и сильнаго ополченія, которое могло бы вѣрнымъ и надежнымъ образомъ оградить Имперію отъ всѣхъ могущихъ противъ нее быть непріязненыхъ покушеній. Издавна сильный и храбрый народъ Россійскій любилъ со всѣми окрестными народами пребывать въ мирѣ и тишинѣ, соблюдая свой и другихъ покой; но когда бур-

*) Манифестъ этотъ былъ составленъ адмираломъ А. С. Шишковымъ, въ немъ правительство впервые говоритъ о возможности близкой войны.

ное дыханïе возстающей на него вражды понуждало его поднять мечъ свой на защиту Вѣры и Отечества тогда не было временъ, въ которыя бы рвенïе и усердïе вѣрныхъ сыновъ Россïи во всѣхъ чинахъ и званïяхъ не оказалось во всей своей силѣ и славѣ. Нынѣ настоитъ необходимая надобность увеличить число войскъ Нашихъ новыми запасными войсками. Крѣпкïя о Господѣ воинскïя силы Наши уже ополчены и устроены къ оборонѣ Царства. Мужество и храбрость ихъ всему свѣту извѣстны. Надежда Престола и Державы твердо на нихъ лежитъ. Но жаркïй духъ ихъ и любовь къ Намъ и къ Отечеству да не встрѣтятъ превосходнаго противъ себя числа силъ непрïятельскихъ».

Этимъ манифестомъ повелѣвалось произвести рекрутскïй наборъ во всѣхъ губернïяхъ для увеличенïя запасныхъ войскъ, по два человѣка съ пяти сотъ душъ шестой ревизïи, а въ маѣ послѣдовало Высочайшее повелѣнïе о приглашенïи на службу отставныхъ штабъ и оберъ-офицеровъ и о сформированïи двѣнадцати новыхъ егерскихъ и пѣхотныхъ полковъ, въ то же время была сформирована третья армïя, подъ названïемъ резервной обсерваціонной и расположенная на южной сторонѣ Полѣсья, съ главною квартирою въ Луцкѣ. Въ высочайшемъ повелѣнïи о сформированïи этихъ двѣнадцати полковъ Государь говоритъ, что они должны быть во всякой исправности и готовности дѣйствовать, когда Отечество позоветъ ихъ ограждать свои предѣлы. Дальше то же повелѣнïе возлагаетъ обмундированïе и снаряженïе полковъ на дворянство: «Усердïе вѣрноподданнаго Намъ храбраго Россïйскаго дворянства всегда въ таковыхъ случаяхъ какъ собственною службою, такъ и пособïями отъ своихъ имуществъ ревновало ознаменоваться. Почему, возлагая на нихъ обмундированïе аммуниціею сихъ полковъ, пребываемъ Мы совершенно удостовѣрены, что сïе нужное для блага Отечества пожертвованïе принесутъ они съ свойственною имъ ревностïю», снаряженïе же обозовъ Государь тѣмъ же манифестомъ возлагалъ на купечество.

Положенïе Россïи осложнялось въ это время войною съ Тур-

цїей, что оттягивало отъ западной границы значительную часть арміи. Признаки разрыва съ Наполеономъ, а затѣмъ и приближеніе къ нашимъ границамъ французской арміи вынудило Императора Александра пойти на возможныя уступки, благодаря чему и удалось ускорить заключеніе мира, который и былъ подписанъ въ Бухарестѣ, послѣ семимѣсячныхъ переговоровъ, лишь 16 мая 1812 года, а ратификованъ только 11 іюня, наканунѣ перехода французскихъ войскъ черезъ Нѣманъ и вступленія ихъ въ предѣлы Россіи. Окончаніе турецкой войны несомнѣнно сильно развязывало руки Императору Александру, такъ какъ освобождало войска, бывшія въ Турціи, и они могли быть уже присоединены къ войскамъ, защищавшимъ нашу западную границу, освободился и Кутузовъ, который затѣмъ и былъ призванъ стать во главѣ всѣхъ арміи. Въ это же время было заключено соглашеніе съ Швеціей, такъ что сѣверо-западная наша граница также была въ безопасности и не требовала отвлеченія войскъ.

Но за то, какъ бы въ противовѣсъ этимъ удачамъ Императора Александра, 24-го февраля другъ Императора Александра, Прусскій король Фридрихъ-Вильгельмъ, вынужденъ былъ заключить съ Наполеономъ союзный договоръ, согласно котораго долженъ былъ оказывать содѣйствіе Франціи въ случаѣ ея войны съ Россіей, а 2-го марта этому примѣру послѣдовалъ и Австрійскій Императоръ, также обязавшійся выставить противъ Россіи вспомогательный корпусъ. Такимъ образомъ Россія была предоставлена однѣмъ своимъ силамъ, ей пришлось вести борьбу противъ всей соединенной Европы, насильно объединенной геніемъ Наполеона. Изъ этихъ двухъ союзовъ, направленныхъ противъ Россіи, если союзъ Австріи съ Наполеономъ явился результатомъ ея исконной двуличной политики, то союзъ Пруссіи былъ вызванъ дѣйствительно тѣмъ безвыходнымъ положеніемъ, въ какое ее поставилъ Наполеонъ. Пруссія дѣйствительно не могла противиться волѣ Наполеона, если желала сохранить свое мѣсто на картѣ Европы. Вотъ что писалъ, между прочимъ, Прусскій король Императору Александру послѣ заключенія этого союза: «Нѣтъ нужды говорить вамъ, Государь, чего мнѣ стоило рѣшиться поступить такъ, какъ я поступилъ; но я утѣшаю себя мыслью, что исполнилъ первѣйшую обязанность—относительно сохраненія государства, пожертвовавъ самыми дорогими мнѣ чувствами.

Это одно успокаиваетъ мою совѣсть. Пожалѣйте обо мнѣ, Государь, но не обвиняйте меня».

Но всѣ эти обстоятелъства нисколько не поколебали рѣшимости Александра вступить въ послѣднюю борьбу съ Наполеономъ.

Исторія сохранила намъ слова Императора Александра, сказанныя имъ во время торжественнаго обѣда, даннаго въ Петербургѣ за нѣсколько дней до отъѣзда Государя въ Вильну въ первую западную армію, эти слова ясно показываютъ на твердую рѣшимость Императора Александра отстаивать честь Россіи и вмѣстѣ съ тѣмъ его полную увѣренность, что въ этомъ онъ найдетъ поддержку у русскаго народа. Высказывая свои подозрѣнія относительно искренности Александра I въ нежеланіи войны съ Наполеономъ, мы вполнѣ убѣждены, что онъ былъ вполнѣ искренъ въ тѣ моменты, когда говорилъ, что не положитъ оружія, пока хотя одинъ непріятель останется въ Россіи, говоря это онъ вѣрилъ въ окончательную побѣду надъ Наполеономъ и до конца былъ вѣренъ себѣ, онъ не только выгналъ непріятеля обратно за Нѣманъ, но пошелъ дальше, пока не добился осуществленія своей мечты и не низложилъ Наполеона. «Мы участвовали, говоритъ Императоръ Александръ, въ двухъ войнахъ противъ французовъ, какъ союзники, и, кажется, долгъ свой исполнили; теперь пришло время защищать свои собственныя права, а не постороннія, и потому, уповая на Бога, надѣюсь, что всякій изъ насъ исполнитъ свою обязанность, и что мы не посрамимъ военную славу, нами пріобрѣтенную» (1).

Какъ мы знаемъ, эти слова Императора Александра вполнѣ оправдались, русскіе люди того времени не посрамили военную славу и показали, насколько были имъ дороги честь и слава Россіи, каждый изъ нихъ исполнилъ свои обязанности по отношенію къ родинѣ до конца. Но Императоръ Александръ, не отказываясь отъ защиты оружіемъ достоинства Россіи, что вполнѣ ясно усматривается изъ всѣхъ его дѣйствій, въ то же самое время, какъ мы уже говорили выше, старается показать передъ всѣми, особенно передъ Европой, что онъ не желаетъ этой войны и не онъ ее начинаетъ, послѣднее впрочемъ было вѣрно, войну началъ Наполеонъ, переступивъ границу Россіи. Еще въ день своего отъѣзда въ первую западную армію, т.-е. всего за два мѣсяца до пе-

рехода Наполеономъ Нѣмана, Императоръ Александръ все еще говоритъ о своемъ нежеланіи войны и поручаетъ передать представителю Наполеона въ Петербургѣ, графу Лористону, что въ Вильнѣ такъ же, какъ и въ Петербургѣ онъ останется другомъ Наполеона и самымъ вѣрнымъ его союзникомъ (son ami et son allié le plus fidèle), но и здѣсь Александръ продолжалъ быть неискреннимъ, т. к. въ это самое время шли дѣятельные переговоры о союзѣ Россіи съ Англіею, чего, безъ сомнѣнія, не могъ не знать Наполеонъ и, конечно, не могъ довѣрять миролюбію Русскаго Императора, говорившаго о дружбѣ и въ то же время входившаго въ союзъ съ его злѣйшимъ врагомъ (мирный договоръ съ Англіею былъ подписанъ 6 іюля 1812 года). Наполеонъ еще въ 1810 г. предвидѣлъ возможность союза Россіи съ Англіей, о чемъ говорится въ секретной запискѣ, составленной 4 марта 1810 г. по случаю женитьбы Наполеона на Маріи-Луизѣ; въ этой запискѣ ясно высказывалась мысль о необходимости войны съ Россіей и Императоръ Александръ, стремясь къ тому же, только шелъ на встрѣчу желаніямъ Наполеона. Во всякомъ случаѣ говорить о примиреніи послѣ появленія Наполеона на правомъ берегу Нѣмана было невозможно, даже если бы Императоръ Александръ и искренно желалъ бы въ ту минуту мира, то событія были уже таковы, что объ этомъ было уже поздно подымать вопросъ.— Россія, по выраженію Наполеона, была увлечена рокомъ, но рокъ этотъ не сулилъ ей того, что хотѣлъ для нея французскій Императоръ, на этотъ разъ онъ, къ нашему счастью, ошибся, судьба, баловавшая его до тѣхъ поръ, отвернулась отъ него и повернула свое лицо къ его противнику и вполнѣ оправдала всѣ дѣйствія Императора Александра, находившаго невозможнымъ царствовать въ одно время съ Наполеономъ.

11-го іюня, какъ мы упомянули выше, былъ ратификованъ Бухарестскій миръ *), а на слѣдующій день, т.-е. 12-го іюня, французская армія переправилась близъ Ковны черезъ Нѣманъ и вступила въ предѣлы Россіи, въ этотъ день началась Отечественная война и наступило время русскому народу выступить на защиту своей чести, своихъ святынь, своихъ жилищъ.

---

*) О заключеніи мира было сообщено въ Москву черезъ особаго гонца, т. н. «вѣстника мира» Протасьева, которому Московское дворянство, по обычаю, поднесло золотую табатерку, украшенную брилліантами.

Святая то была у насъ война!
И ты,—и ты увидѣла смятенье—
О, русскій край. О, милая страна!
И намъ, и намъ грозило покоренье!
Враги, какъ буря, къ намъ войной,
И слѣдъ ихъ былъ—пожаръ и степи;
Для насъ звучали рабства цѣпи,
И врагъ ругался надъ Москвой,—
Но стали русскіе стѣной
И отстояли тронъ и царство!

Глинка.

Наканунѣ перехода черезъ Нѣманъ Наполеонъ издалъ свой знаменитый приказъ по арміи (II). «Россія увлечена рокомъ. Судьба ея должна исполнится», говоритъ Императоръ французовъ въ этомъ приказѣ, «Войны! вы защищаете Вѣру, Отечество, свободу. Я съ вами. На зачинающаго богъ», заключилъ свой приказъ Императоръ Александръ (III).

13-го же іюня, одновременно съ отданнымъ по арміи приказомъ, Императоръ Александръ писалъ фельдмаршалу Н. И. Салтыкову; въ этомъ письмѣ Александръ, говоря о своемъ миролюбіи и нежеланіи войны, даетъ свое знаменитое обѣщаніе—не класть оружіе пока хоть одинъ непріятель останется въ Россіи: «Французскія войска вошли въ предѣлы Нашей Имперіи,—говоритъ Императоръ Александръ въ этомъ письмѣ.—Самое вѣроломное нападеніе было возмездіемъ за строгое наблюденіе союза. Я для сохраненія мира истощилъ всѣ средства, совмѣстныя съ достоинствомъ Престола и пользою Моего народа. Всѣ старанія Мои были безуспѣшны. Императоръ Наполеонъ въ умѣ своемъ положилъ твердо разорить Россію. Предложенія самыя умѣренныя остались безъ отвѣта. Внезапное нападеніе открыло явнымъ образомъ лживость подтверждаемыхъ въ недавнемъ еще времени миролюбивыхъ обѣщаній. И потому не остается Мнѣ иного, какъ поднять оружіе и употребить всѣ врученные Мнѣ Провидѣніемъ способы къ отраженію силы силою. Я надѣюсь на усердіе Моего народа и на храбрость войскъ Моихъ. Будучи въ нѣдрахъ домовъ своихъ угрожаемы, они будутъ защищать ихъ съ свойственной имъ твердостію и мужествомъ. Провидѣніе благословитъ праведное Наше

дѢло. Оборона отечества, сохраненїе независимости и чести народной принудило НасЪ препоясатЬся на брань. Я не положу оружїя, доколѢ ни единаго непрїятелЬскаго война не останется вЪ ЦарствѢ МоемЪ». Это писЬмо Императора Александра являлосЬ подтвержденїемЪ словЪ, сказанныхЪ имЪ еще вЪ маѢ 1812 г. Коленкуру: «побѢда не доставитЪ Наполеону мира. ИмѢя позади себя достаточно свободнаго пространства, Мы не рискнемЪ армїей и сохранимЪ ее... ПервымЪ Я не обнажу меча, но вложу его послѢднимЪ».

ЧетЬрнадцатаго їюня утромЪ на зарѢ ИмператорЪ АлександрЬ покинулЪ ВилЬну, кЪ которой приближалась французская армїя, а уже 16-го НаполеонЪ принималЪ вЪ ней генералЪ-адЪютанта Балашова, привезшаго кЪ нему писЬмо Александра I, дѢлавшаго вЪ глазахЪ ЕвропЬ яко бЬ послѢднюю попЬтку кЪ примиренїю, но французскїй ИмператорЪ гордо отвѢтилЪ: «что даже БогЪ не можетЪ сдѢлатЬ, чтобЬ не бЬило того, что произошло» (*Dieu même ne peut pas faire ce qui a été fait n'ait pas été*) и дѢйствительЬно, ИмператорЪ АлександрЪ требовалЪ отЪ Наполеона невозможнаго—обратнаго перехода за НѢманЪ, но онЪ, конечно, долженЪ бЬылЪ бЬитЬ увѢреннЬимЪ, что НаполеонЪ этого ни вЪ коемЪ случаѢ не сдѢлаетЪ, все же русскому Императору надо бЬило считатЬся и сЪ тѢмЪ, что ИмператорЪ французовЪ явился вЪ РоссїЮ побѢдителемЪ всей ЕвропЬ, не знавшимЪ до того пораженїй и убѢжденнЬимЪ, что ИмператорЪ АлександрЪ послѢ перваго же пораженїя униженно будетЪ проситЬ мира, которЬый и будетЪ заключенЪ вЪ МосквѢ, и НаполеонЪ, имѢя армїю болѢе чѢмЪ вЪ три раза превЬышавшую армїю его противника, конечно, могЪ бЬитЬ увѢреннЬимЪ вЪ побѢдѢ. ТакимЪ образомЪ писЬмо Императора Александра являлосЬ, конечно, и вЪ его собственныхЪ глазахЪ толЬко политическимЪ шагомЪ и никто, не исключая и самаго автора, ничего отЪ него ожидатЬ не могЪ.

ИзЪ ВилЬнЬы ИмператорЪ АлександрЪ направился вЪ Свенцяны, 26-го онЪ бЬылЪ вЪ укрѢпленномЪ лагерѢ вЪ ДриссѢ, гдѢ собралась первая армїя, а затѢмЪ мЬы его находимЪ вЪ лагерѢ близЪ Полоцка, гдѢ 6-го їюля бЬили изданЬы два манифеста, вЪ коихЪ ГосударЬ извѢщалЪ о вступленїи непрїятеля вЪ русскїе предѢлЬы: «НепрїятелЬ вступилЪ вЪ предѢлЬы Наши и продолжаетЪ нести оружїе свое внутрЬ РоссїИ, надѢясЬ силою

и соблазнами потрясть спокойствіе Великой сей Державы. Онъ положилъ въ умѣ своемъ злобное намѣреніе разрушить славу ея и благосостояніе. Съ лукавствомъ въ сердцѣ и лестію въ устахъ несетъ онъ вѣчныя для нея цѣпи и оковы», въ этомъ же манифестѣ Государь не скрываетъ всей трудности предстоящей борьбы съ Наполеономъ и прямо указываетъ на то, что отважность врага «требуетъ неусыпнаго противъ нее бодрствованія» и выражаетъ увѣренность, что врагъ найдетъ «на каждомъ шагѣ вѣрныхъ сыновъ Россіи, поражающихъ его всѣми средствами и силами, не внимая никакимъ его лукавствамъ и обманамъ. Да встрѣтитъ онъ, говоритъ манифестъ, въ каждомъ дворянинѣ Пожарскаго, въ каждомъ духовномъ Палицына, въ каждомъ гражданинѣ Минина». Второй манифестъ, изданный того же 6-го іюля, былъ обращенъ непосредственно къ первопрестольной Москвѣ, на которую Государь возлагалъ особую надежду, видя въ ней главу русскихъ городовъ и сравнивая ее съ сердцемъ, къ которому потекутъ борцы за отечество: «Непріятель вошелъ съ великими силами въ предѣлы Россіи. Онъ идетъ разорять любезное Наше отечество. Хотя пылающее мужествомъ ополченное Россійское воинство готово встрѣтить и низложить дерзость его и зломысліе, однакожъ по отеческому сердоболію Нашему о всѣхъ Нашихъ подданныхъ, не можемъ мы оставить безъ предваренія ихъ о сей угрожающей имъ опасности: да не возникнетъ изъ неосторожности Нашей преимущество врагу. Того ради имѣя въ намѣреніи, для надежнѣйшей обороны, собрать новыя внутренія силы, и наипервѣе обращаемся Мы къ древней столицѣ предковъ Нашихъ, Москвѣ: она всегда была главою прочихъ городовъ Россійскихъ; она изливала всегда изъ нѣдръ своихъ смертоносную на враговъ силу; по примѣру ея изъ всѣхъ прочихъ окрестностей текли къ ней наподобіе крови къ сердцу, сыны отечества для защиты онаго. Никогда не настояло въ томъ вящшей надобности, какъ нынѣ. Спасеніе вѣры, престола, царства того требуютъ. И такъ да распростра-

нятся въ сердцахъ знаменитаго дворянства Нашего, и во всѣхъ прочихъ сословіяхъ Богъ и православная Наша церковь; да составитъ и нынѣ сіе общее рвеніе и усердіе новыя силы, и да умножатся оныя, начиная съ Москвы, во всей обширной Россіи. Мы не умедлимъ Сами стать посреди народа Своего въ сей Столицѣ и въ другихъ Государства Нашего мѣстахъ для совѣщанія и руководствованія всѣми Нашими ополченіями, какъ нынѣ преграждающими пути врагу, такъ и вновь устроенными на пораженіе онаго вездѣ, гдѣ только появится. Да обратится гибель, въ которую мнитъ онъ низвергнуть насъ, на главу его, и освобожденная отъ рабства Европа да возвеличитъ имя Россіи *)».

Милостивыя слова манифеста, такъ отличавшія первопрестольную старушку Москву, требовали, конечно, отъ нея и особыхъ усилій для того, чтобы оправдать высокое довѣріе Монарха, призывавшаго ее стать во главѣ народнаго движенія на защиту государства, ей предстояло, какъ говорилось въ манифестѣ, «излить изъ нѣдръ своихъ смертоносную на враговъ силу». Дальнѣйшія событія показали, что Императоръ Александръ не ошибся, возлагая надежду на Москву, которая въ Отечественную войну исполнила свой долгъ передъ Россіею и своимъ Государемъ.

Въ ночь на 12-е іюля Государь прибылъ въ Москву, и хотя было приказано не устраивать никакихъ встрѣчъ, но нетерпѣніе увидѣть его было такъ велико, что весь путь отъ послѣдней станціи былъ усѣянъ народомъ, ожидавшимъ проѣзда Государя, и отъ безчисленныхъ фонарей было свѣтло какъ днемъ. Москва, по выраженію Глинки, сдвинувшись съ исполинскаго основанія своего, летѣла навстрѣчу Государя. Всѣ сердца ликовали. Объ этомъ памятномъ посѣщеніи Императоромъ Александромъ I Москвы сохранились многія воспоминанія очевидцевъ всего происходившаго въ эти дни, — это посѣщеніе является настолько крупнымъ

*) Императоръ Александръ задумалъ созывъ ополченія еще ранѣе, 27-го іюня онъ написалъ Барклаю де-Толли: «Я рѣшился издать манифестъ, чтобы при дальнѣйшемъ вторженіи непріятелей воззвать народъ къ истребленію ихъ всевозможными средствами, и почитаю это такимъ дѣломъ, которое предписываетъ сама вѣра».

Арсеньевъ Василій Дмитріевичъ
Генералъ-Маіоръ, Московскій Губернскій Предводитель Дворянства.

Генерал-Майор, Московский Городской Предводитель Дворянства.
Иван Васильевич Дашков

Rachel Russell

событіемъ въ жизни первопрестольной Москвы, что мы приведемъ здѣсь выдержки изъ воспоминаній двухъ современниковъ этихъ событій, одного бывшаго въ свитѣ Государя генералъ-адъютанта графа Е. Ф. Комаровскаго и другого—Московскаго дворянина, участника ополченія, Еврейнова.

«Въ слѣдующій день, по утру,—говоритъ въ своихъ запискахъ генералъ-адъютантъ гр. Е. Ф. Комаровскій,—Императоръ назначитъ изволилъ быть молебну въ Успенскомъ соборѣ. Стеченіе народа на всей Кремлевской площади было такъ велико, что находившіеся при государѣ генералъ-адъютанты принуждены были составить изъ себя родъ оплота, чтобъ довесть Императора отъ Краснаго крыльца до собора. Всѣхъ насъ можно было уподобить судну безъ мачтъ и кормила, обуреваемому на морѣ волнами; мы очутились почти у гауптвахты и оттуда уже кое-какъ добрались до церкви. Между тѣмъ громогласное «ура» заглушило почти колокольный звонъ. Это шествіе продолжалось очень долго, и мы едва совершенно не выбились изъ силъ. Я никогда не видывалъ такого энтузіазма въ народѣ, какъ въ это время. На другой день приказано было сдѣлать мостки съ перилами отъ Краснаго крыльца до собора. Архіепископъ Августинъ встрѣтилъ Государя съ крестомъ и св. водою и произнесъ весьма трогательное и краснорѣчивое слово. Въ пространныхъ залахъ Слободского дворца *) назначены были собранія для дворянства и купечества. Императоръ самъ поѣхалъ въ Слободской дворецъ. Войдя въ залу, гдѣ собрано было все Московское дворянство, губернскимъ предводителемъ коего былъ В. Д. Арсеньевъ, Государь сказалъ: «Вамъ извѣстна, знаменитое дворянство, причина моего пріѣзда. Императоръ французовъ вѣроломнымъ образомъ, безъ объявленія войны, съ многочисленною арміею, составленною изъ порабощенныхъ имъ народовъ, вторгся въ нашу границу; всѣ средства истощены были, сохраняя однако достоинство имперіи, къ отвращенію бѣдствія; но властолюбивый духъ Наполеона, не знающій предѣловъ, не внималъ никакимъ

*) Кажется на мѣстѣ С. д. нынѣ Императорское Техническое училище. Какъ ни странно, но вопросъ, гдѣ именно былъ Слободской дворецъ, до сихъ поръ является не вполнѣ рѣшеннымъ и отчасти даже спорнымъ. Пыляевъ (Старая Москва, стр. 355) говоритъ, что С. д. сгорѣлъ въ 1812 г., что повидимому вѣрно.

предложенїямъ. Настало время для Россїи показать свѣту ея могущество и силу! Я въ полной увѣренности взываю къ вамъ: вы, подобно предкамъ вашимъ, не потерпите ига чуждаго, и непрїятель да не восторжествуетъ въ своихъ дерзкихъ замыслахъ;—сего ожидаетъ отъ васъ Отечество ваше и Государь!»

Вся зала огласилась словами: «Готовы умереть скорѣе, Государь, нежели покорится врагу. Все, что мы имѣемъ, отдаемъ тебѣ; на первый случай, назначаемъ десятаго человѣка со ста душъ крестьянъ нашихъ на службу». Всѣ, бывшїе въ залѣ, не могли воздержаться отъ слезъ. Государь самъ былъ чрезмѣрно тронутъ и прибавилъ: «Я многаго ожидалъ отъ Московскаго дворянства, но оно превзошло мое ожиданїе».

(И весь этотъ разговоръ остался у меня въ совершенной памяти). Потомъ Императоръ изволилъ войти въ залу, гдѣ находилось Московское купечество. Государь встрѣченъ былъ радостнымъ восклицанїемъ. Купцы объявили Его Величеству, что на нѣсколько милліоновъ рублей, которые они приносятъ въ даръ Отечеству, уже сдѣланы подписки. Императоръ, окруженный толпою народа, который отовсюду стремился навстрѣчу Его Величества, съ безпрестаннымъ крикомъ «ура», возвратился въ Кремлевскїй дворецъ. Многїе изъ первѣйшихъ Московскихъ чиновниковъ и мы всѣ въ этотъ день приглашены были къ обѣденному столу Государя. Императоръ нѣсколько разъ изволилъ повторять, что этого дня никогда не забудетъ. Послѣ обѣда посланъ былъ орденъ св. Анны 1-го класса Московскому губернскому предводителю В. Д. Арсеньеву. Многїе изъ моихъ знакомыхъ, Московскихъ дворянъ, мнѣ говорили: одни, что отдадутъ всѣхъ своихъ музыкантовъ, другїе актеровъ, третьи дворовыхъ людей, псарей въ ратники, ибо ихъ скорѣе образовать можно для военнаго ремесла нежели крестьянъ» *).

Вполнѣ сходятся объ этихъ знаменитыхъ минутахъ и воспоминанїя М. М. Еврейнова, который въ своей «Памяткѣ о 1812 г.» («Русскїй Арх.» 1874. I, 98) говоритъ: «На другой день, то-есть 12 числа, назначенъ былъ выходъ Государя въ Успенскїй соборъ. Съ ранняго утра Кремль наполнился безчисленнымъ множествомъ

*) «Русскїй Архивъ». 1867. 774. «Изъ записокъ генералъ-адъютанта гр. Е. Ф. Комаровскаго.

народа, такъ что крыши были покрыты людьми, какъ говорится, что яблоку негдѣ было упасть. Я не побоялся тѣсноты и довольно искусно пробрался къ самымъ южнымъ дверямъ собора, въ которыя долженъ былъ вступить Государь, для слушанія благодарственнаго молебствія по случаю только что заключеннаго мира съ Турціею, столь благопріятнаго для сего времени. Во время шествія Государя изъ дворца въ соборъ не умолкали крики, смѣшанные со звономъ всѣхъ колоколовъ. Мнѣ посчастливилось какъ-то помѣститься близко Государя у дверей. За семь мѣсяцевъ до сего я видѣлъ его совершеннымъ красавцемъ, теперь же видѣлъ его совершенно загорѣвшимъ, исхудавшимъ и съ физіономіею печальною. Когда онъ приблизился къ дверямъ собора, преосвященный Августинъ съ крестомъ встрѣтилъ его краснорѣчивымъ привѣтствіемъ. Государь вошелъ въ соборъ съ наполненными слезъ глазами. Преосвященный тогда же украшенъ былъ Александровскою лентою.

По окончаніи молебствія, Государь изволилъ отправиться въ Слободской дворецъ, куда за нимъ послѣдовали представители всѣхъ сословій, гдѣ и начались пожертвованія: дворянство предложило десятаго человѣка со ста душъ, купцы крупными суммами, и потекли милліоны рублей. Демидовъ Николай Никитичъ и графъ Мамоновъ обязались на свой коштъ собрать и содержать два полка. Надъ Московскимъ ополченіемъ назначенъ былъ начальникомъ графъ Ираклій Ивановичъ Марковъ, и все быстро потекло и закипѣло. Тогда и я по поданному прошенію изъ прежней службы вмѣстѣ съ графомъ Николаемъ Алексѣевичемъ Шереметевымъ были уволены и поступили въ Демидовскій полкъ *), бывъ переименованными поручиками съ ношеніемъ общаго армейскаго мундира съ золотыми эполетами. Мнѣ велѣно было находиться при Демидовѣ, полковникомъ же при полку назначенъ былъ Александръ Васильевичъ Аргамаковъ, а маіорами Петръ Ивановичъ Нейгардъ и Петръ Львовичъ Демидовъ. Начался пріемъ ратниковъ, которыхъ скоро обмундировали въ казакины изъ простого сукна съ шапками, украшенными крестами

*) Первый Егерскій. Демидовъ подъ Бородинымъ командовалъ резервомъ Московской военной силы, полкъ его подъ командою Аргамакова, также принялъ участіе въ Бородинскомъ сраженіи, въ которомъ Аргамаковъ дѣйствовалъ «съ отличнымъ мужествомъ и съ успѣхомъ исполнялъ поручаемое ему».

мѣдными (IV) и помѣстили ихъ въ Спасскихъ казармахъ, обучали маршировать съ оборотами и разнымъ порядкамъ».

Всѣ воспоминанія современниковъ рисуютъ намъ яркую картину того воодушевленія, которое охватило все населеніе въ Москвѣ, когда оно увидало среди себя Государя. Нашествіе Наполеона, казалось, сплотило всѣ классы населенія, въ каждомъ зажглось чувство патріотизма, который въ концѣ концовъ и спасъ Россію. 12-го іюля огромная толпа народа наполнила Кремль, ожидая выхода своего Государя. Александръ вышелъ на Красное крыльцо и взволнованный поклонился народу, могучее «ура» заглушило колокольный звонъ, народъ бросился къ Императору, цѣловали руки, ноги, полы мундира. «Не унывай, Государь, видишь сколько насъ въ одной Москвѣ, а сколько же по всей Россіи! Всѣ умремъ за тебя» — эти слова были сказаны Государю однимъ изъ толпы, и эти слова, думаемъ, мы въ правѣ считать,— соотвѣтствовали общему настроенію не только Москвы, но и всей тогдашней Россіи.

Приподнятое настроеніе продолжалось и дальше. Здѣсь въ Москвѣ, по выраженію Н. К. Шильдера, Александръ изъ военноначальника сталъ русскимъ царемъ и почувствовалъ силы народа; и Императоръ Александръ былъ несомнѣнно искренен, говоря о 15 іюля, что «этого дня я никогда не забуду», этотъ день долженъ быть памятенъ и для Московскаго дворянства, которое 15 іюля 1812 года точно опредѣлило свое отношеніе къ предстоящей борьбѣ за честь и славу родины и которое выполнило все то, что обѣщало въ благородномъ порывѣ патріотическаго воодушевленія.

«Пріѣздъ мой въ Москву,—писалъ Императоръ Александръ графу Салтыкову,—имѣлъ настоящую пользу. Въ Смоленскѣ дворянство мнѣ предложило на вооруженіе 20000 человѣкъ, къ чему уже тотчасъ приступлено. Въ Москвѣ одна губернія даетъ мнѣ десятаго съ каждаго имѣнія, что составитъ до 80000 *), кромѣ поступающихъ охотою изъ мѣщанъ и разночинцевъ **). Денегъ

---

*) Здѣсь Государь былъ очевидно введенъ въ заблужденіе, этого количества Московское дворянство выставить не могло, въ дѣйствительности было 30 съ чѣмъ-то тысячъ, что и соотвѣтствовало вполнѣ $^1/_{10}$ всего количества крѣпостного мужского населенія губерніи. Московское ополченіе по количеству воиновъ было наибольшее.

**) Охотниковъ почти не было; по журналамъ 1 Комитета можно опредѣлить ихъ количество въ нѣсколько десятковъ человѣкъ и только.

дворяне жертвуютъ до трехъ милліоновъ, купечество же слишкомъ до десяти. Однимъ словомъ, нельзя не быть тронутымъ до слезъ, видя духъ, оживляющій всѣхъ, и усердіе и готовность каждаго содѣйствовать общей пользѣ».

Знакомясь съ сохранившимися въ архивѣ дворянства списками пожертвованій на нужды военнаго времени видно то воодушевленіе, которое охватило всѣ слои общества. Среди особенно крупныхъ жертвъ мы находимъ такія крупныя пожертвованія, какъ Ирины Ивановны Бекетовой 50 тысячъ, графини Анны Алексѣевны и графа Владиміра Григорьевича Орловыхъ-Чесменскихъ по 100 тысячъ рублей, Ивана Петровича Бекетова 10 тысячъ, князя Александра Николаевича и княгини Екатерины Николаевны Долгорукихъ 10 тысячъ, Зоя Павловича Зосимасъ братьями 30 тысячъ, графа Сергѣя Петровича Румянцева 15 тысячъ, князя Николая Борисовича Юсупова 10 тысячъ, отъ служащихъ въ Императорскихъ театрахъ 10014 р., среди крупныхъ пожертвованій московскаго купечества встрѣчаемъ имена: Алексѣева (50 т.), Губина (78 т.), Корзинкина (25 т.), городского головы коммерціи-совѣтника-Алексѣя Алексѣевича Куманина (50 т.), Лухманова (25 т.), братьевъ Лукиныхъ (60 т.), Мазурина (25 т.), Солдатенкова (25 т.); изъ иногородныхъ купцовъ обращаетъ на себя вниманіе пожертвованіе переяславскаго купца Крестовникова (40 т.), также крупное пожертвованіе сдѣлала Троицкая Лавра, внесшая 70 тысячъ ассигнаціями, 2500 р. серебромъ и 324 четвертныхъ червонца, кромѣ того Лавра пожертвовала серебра въ слиткѣ 1 пудъ 34 фунта 70 золотниковъ и серебряныхъ вещей вѣсомъ 3 пуда 25 фун. 46 зол. *). Внесли свою лепту также профессора и преподаватели Московскаго Университета. Кромѣ денежныхъ пожертвованій, поступали пожертвованія и провіантомъ и матеріаломъ, жертвовали также и оружіе, въ спискѣ этихъ послѣднихъ мы встрѣчаемъ медикаменты, холстъ, каски, ружья, пистолеты, пики и даже 12 мѣдныхъ пушекъ съ лафетами (отъ графа Никиты Петровича Панина).

---

*) Среди этихъ вещей были стаканы, стопы, ковши—возможно, что всѣ эти вещи имѣли большую цѣнность въ археологическомъ отношеніи. Все это, вѣроятно, было сплавлено и погибло, что, конечно, очень жаль.

Къ этимъ пожертвованіямъ надо прибавить также и пожертвованіе коломенскаго дворянства, которое въ 1816 г. отказалось отъ 30 тысячъ рублей, ассигнованныхъ для войновъ ополченія по Коломенскому уѣзду, за что въ мартѣ 1817 г. коломенское дворянство удостоилось получить Высочайшее благоволеніе, объявленное черезъ графа Тормасова.

Каждый несъ, что могъ и имя каждаго жертвователя должно быть отмѣчено, но особенно достойно быть отмѣченнымъ имя купца изъ Серебрянаго ряда Алексѣя Гавриловича Савостина, который отдалъ все имущество еще ранѣе созыва въ Слободской дворецъ дворянства и купечества 15-го іюля, что отмѣчаетъ П. С. Валуевъ *) въ своемъ письмѣ къ графу Ростопчину, — также весьма характерно заявленіе адмирала Николая Семеновича Мордвинова, оно настолько ярко рисуетъ намъ то настроеніе общества, которое его охватило въ тяжелую годину Отечественной войны, что мы находимъ необходимымъ привести его здѣсь цѣликомъ: «Въ Комитетъ, учрежденный для принятія и записки приношеній, адмиралъ Мордвиновъ вноситъ по числу 56 душъ Московской губерніи, за женою его состоящихъ, 560 рублей, обязывается на все время продолженія войны изъ 8 блюдъ, составляющихъ его столъ, уменьшить 5, напитковъ иностранныхъ за столомъ своимъ не употреблять, изъ 8 лошадей содержимыхъ нынѣ, уменьшить 4; жена его и дочери обязываются не носить на себѣ ничего иностраннаго и одежду русскаго рукодѣлія никакими накладками, уборами, шитьями не украшать, весь же остатокъ доходовъ, отъ умѣренія расходовъ послѣдующій, обязывается онъ ежегодно вносить въ государственное казначейство».

Штабсъ-ротмистръ Иванъ Кузьмичъ Сикорскій отдалъ въ ополченіе двухъ своихъ дворовыхъ людей, вооруженныхъ саблями и пиками, и свою пенсію въ 113 рублей,—въ этомъ заключалось все его имущество, которое онъ и отдалъ родинѣ **).

Наполеонъ, начиная войну съ Россіей, очевидно не зналъ того народа, съ которымъ хотѣлъ воевать, и не предвидѣлъ того во-

---

*) Петръ Степановичъ Валуевъ, дѣйствительный тайный совѣтникъ, сенаторъ, былъ начальникомъ Московской Кремлевской Экспедиціи. Его сынъ Петръ былъ убитъ подъ Бородинымъ, о немъ говоритъ князь Вяземскій въ своемъ стихотвореніи «Поминки по Бородинской битвѣ» (см. прим. VI).

**) Журналъ Комитета 23-го іюля.

одушевленія, какое возбудитъ его появленіе въ предѣлахъ Россіи; онъ былъ увѣренъ, что Москва его встрѣтитъ такъ же, какъ встрѣчали его другія столицы Европы, но

«Весь народъ поднялся въ гнѣвѣ яромъ,
Весь народъ на подвигъ вышелъ ратный,
И Москва, зажженная пожаромъ,
Освѣтила страшный путь обратный».

(*Л. А. Кологривова.*)

А между тѣмъ русское общество еще въ іюнѣ не отдавало себѣ яснаго отчета во всѣхъ событіяхъ, и современники говорятъ, что до пріѣзда въ Москву Государя, общество совершенно не представляло себѣ всего надвигавшагося ужаса, никому не приходила въ голову возможность отдачи Москвы; не допускалъ этой мысли и самъ Императоръ Александръ. Не думали этого и московскіе жители, оставившіе Москву чуть ли не за нѣсколько часовъ до вступленія туда французскихъ войскъ *); даже правительственныя учрежденія были закрыты только 30-го августа (V), а архіепископъ Августинъ уѣхалъ еще позднѣе, такъ какъ только 1-го сентября получилъ отъ графа Ростопчина письмо, въ которомъ тотъ писалъ :«Нечаянное рѣшеніе князя Кутузова оставить Москву злодѣю должно рѣшить и ваше преосвященство отправиться немедля. — Но именемъ Государя сообщаю вамъ, чтобы Владимірскую **), Иверскую и Смоленскую Богоматерей взяли съ собою.—Народъ ночью сего не примѣтитъ, а предлогъ — что имъ хочетъ молиться войско.—Путь вашъ на Владиміръ».

Прекрасно рисуетъ настроеніе Московскаго общества лѣтомъ 1812 года въ своихъ воспоминаніяхъ князь П. А. Вяземскій (VI) ***):

«Пріѣздъ Императора Александра I въ Москву изъ арміи 12 іюля 1812 года былъ событіемъ незабвеннымъ и принадлежитъ исторіи. До сего война, хотя и ворвавшаяся въ нѣдра Россіи, ка-

---

*) Совершенно то же самое происходило и въ тѣхъ уѣздахъ, гдѣ прошла армія Наполеона, помѣщики до того были далеки отъ возможности появленія непріятеля въ предѣлахъ Московской губерніи, что покидали свои усадьбы часто только въ виду приближающихся французовъ. Тѣмъ болѣе никому не могла прійти въ голову возможность отдачи Москвы и появленія непріятельскихъ отрядовъ къ востоку отъ Москвы.

**) Во Владиміръ существуетъ преданіе, что подлинная икона Владимірской Божіей Матери осталась во Владиміръ, а въ Москву возвратилась вмѣсто нея копія, писаная въ XVI ст.

***) Русскій Архивъ 1869, I, 181.

залась вообще войною обыкновенною, похожею на прежнія войны, къ которымъ вынуждало насъ честолюбіе Наполеона. Никто въ московскомъ обществѣ порядочно не изъяснялъ себѣ причины и необходимости этой войны; тѣмъ болѣе никто не могъ предвидѣть ея исхода.

Только позднѣе мысль о мирѣ сдѣлалась недоступною русскому народному чувству. Въ началѣ войны встрѣчались въ обществѣ ея сторонники, но встрѣчались и противники. Можно сказать вообще, что мнѣніе большинства не было ни сильно потрясено, ни напугано этою войною, которая таинственно скрывала въ себѣ и тѣ событія и тѣ историческія судьбы, которыми послѣ ознаменовала она себя. Въ обществахъ и въ англійскомъ клубѣ (говорю только о Москвѣ, въ которой я жилъ) были, разумѣется, разсужденія, пренія, толки, споры о томъ, что происходило, о нашихъ стычкахъ съ непріятелемъ, о постоянномъ отступленіи нашихъ войскъ во внутрь Россіи. Но все это не выходило изъ круга обыкновенныхъ разговоровъ, въ виду подобныхъ же обстоятельствъ. Встрѣчались даже и такіе люди, которые не хотѣли или не умѣли признавать важность того, что совершалось почти въ ихъ глазахъ. Помнится мнѣ, что на успокоительныя рѣчи такихъ господъ одинъ молодой человѣкъ—кажется, Мацневъ—забавно отвѣчалъ обыкновенно стихомъ Дмитріева:

«Но какъ ни разсуждай, а Миловзоръ ужъ тамъ».

Но никто, и, вѣроятно, самъ Мацневъ не предвидѣлъ, что этотъ Миловзоръ-Наполеонъ скоро будетъ тутъ, то-есть въ Москвѣ. Мысль о сдачѣ Москвы не входила тогда никому въ голову, никому въ сердце. Ясное понятіе о настоящемъ рѣдко бываетъ удѣломъ нашимъ: тутъ ясновидѣнью много препятствуютъ чувства, привычки, то излишнія опасенія, то непомѣрная самонадѣянность. Не одинъ Русскій, но вообще и каждый человѣкъ, крѣпокъ заднимъ умомъ. Пора дѣйствія и волненій не есть пора суда. Въ то время равно могли быть правы и тѣ, которые желали войны, и тѣ, которые ея опасались. Окончательный исходъ и опытъ утвердили торжество за первыми. Но можно ли было, по здравому разсудку и по строгому исчисленію вѣроятностей, положительно предвидѣть подобное торжество?—это другой вопросъ.

Съ пріѣзда Государя въ Москву, война приняла характеръ войны народной. Всѣ колебанія, всѣ недоумѣнія исчезли; все, такъ сказать, отвердѣло, закалилось и одушевилось въ одномъ убѣжденіи, въ одномъ святомъ чувствѣ, что надобно защищать Россію и спасти ее отъ вторженія непріятеля. Уже до появленія Государя въ собраніе Дворянства и Купечества, созванное въ Слободскомъ дворцѣ все было рѣшено, все было готово, чтобы на дѣлѣ оправдать вѣру Царя въ великодушное и неограниченное самопожертвованіе народа въ день опасности. На вызовъ Его единогласнымъ и единодушнымъ отвѣтомъ было принести на пользу Отечества поголовно имущество свое и себя.

Настала торжественная минута. Государь явился въ Слободской дворецъ предъ собраніемъ. Наружность Его была всегда обаятельна. Тутъ Онъ былъ величаво-спокоенъ, но видимо—озабоченъ. Въ выраженіи лица Его обыкновенно было замѣтно, и при улыбкѣ, что-то задумчивое на челѣ. Это отличительное выраженіе мѣтко схвачено Торвальдсеномъ въ извѣстномъ бюстѣ Государя. Но на сей разъ сочувственная и всегда привѣтливая улыбка не озаряла лица Его; только на челѣ Его темнѣлось привычное облачко. Въ краткихъ и ясныхъ словахъ Государь опредѣлилъ положеніе Россіи, опасность, ей угрожающую, и надежду на содѣйствіе и бодрое мужество своего народа. Послѣдствія и приведеніе въ дѣйствіе мѣръ, утвержденныхъ въ этотъ день, достаточно извѣстны, и мы на нихъ не остановимся. Главное вниманіе наше обращается на духовную и народную сторону этого событія, а не на вещественную. Оно было не мимолетной вспышкой возбужденнаго патріотизма, не всеподданнѣйшимъ угожденіемъ волѣ и требованіямъ Государя. Нѣтъ, это было проявленіе сознательнаго сочувствія между Государемъ и народомъ. Оно во всей своей силѣ и развитости продолжалось не только до изгнанія непріятеля изъ Россіи, но и до самаго окончанія войны, уже перенесенной далеко за родной рубежъ. Съ каждымъ шагомъ впередъ яснѣе обозначалась необходимость разсчесться и покончить съ Наполеономъ не только въ Россіи, но и гдѣ бы онъ ни былъ. Первый шагъ на этомъ пути было вступленіе Александра въ Слободской дворецъ. Тутъ невидимо, невѣдомо для самихъ дѣйствующихъ, Провидѣніе начертало свой планъ: начало его было въ Слободскомъ дворцѣ, а окончаніе въ Тюльерійскомъ.»

Но раньше окончанія въ Тюльерійскомъ дворцѣ плана начертаннаго Провидѣніемъ, требовалось огромное напряженіе русскаго народа и во главѣ его дворянства, принесшихъ родинѣ и жизнь своихъ сыновъ и свое достояніе.

Знакомясь съ архивными матеріалами, касающимися участія Московскаго дворянства въ тяжелую годину, мы смѣло можемъ сказать, что оно оказалось вполнѣ достойнымъ довѣрія своего Государя,—кромѣ тѣхъ десятковъ тысячъ воиновъ, которые оно поставило въ ряды арміи, кромѣ тѣхъ милліоновъ, которые оно внесло въ комитетъ, образованный для сбора пожертвованій, оно истратило милліоны для содержанія ополченія, наконецъ послѣ ухода французовъ оно вмѣсто своихъ усадебъ и деревень нашло пожарища, такъ въ одномъ Можайскомъ уѣздѣ, правда наиболѣе пострадавшемъ, сгорѣло болѣе 2000 дворовъ *), всего же въ Московской губерніи сгорѣло у помѣщиковъ, по имѣющимся у насъ неполнымъ свѣдѣніямъ, болѣе 7000 дворовъ (всего сгорѣло болѣе 400 деревень).

Кромѣ тѣхъ пожертвованій, о которыхъ было заявлено 15-го іюля въ Слободскомъ дворцѣ, Московскому дворянству пришлось уже нѣсколько ранѣе внести по рублю семидесяти копеекъ съ души на покупку для арміи воловъ. 3-го іюня на имя Московскаго военнаго губернатора послѣдовалъ Высочайшій рескриптъ, въ коемъ Государь, упоминая объ исключительныхъ обстоятельствахъ, въ которыхъ находится Россія, говоритъ, что «Благородное Россійское дворянство, отъ давнихъ временъ обыкшее не щадить никакихъ пожертвованій, когда нужда Государственная того требуетъ, равно и другія сословія, достохвальнымъ примѣромъ таковымъ одушевляемыя, съ готовностію вняли сему призванію НАШЕМУ, и иждивеніемъ ихъ въ нѣкоторыхъ губерніяхъ поставлено для артиллеріи значущее количество лошадей, въ другихъ содержатся многочисленныя НАШИ арміи, въ иныхъ же возложено на попеченіе ихъ снабдить формируемые вновь полки амуниціею и обозомъ. Сверхъ сихъ на пользу общую предназначенныхъ приношеній, открылась нынѣ потреб-

*) Въ однихъ запасныхъ магазинахъ въ помѣщичьихъ селахъ Можайскаго уѣзда уничтожено во время прихода французовъ 16726 четвертей ржи и 2132 четверти яровыхъ хлѣбовъ.

ностъ въ новыхъ: нужно собрать не маловажное число воловъ, какъ для подъема воинскихъ тягостей, такъ и продовольствія храбрыхъ НАШИХЪ воиновъ, по первому велѣнію готовыхъ выступить противу непріязненныхъ каковыхъ-либо покушеній». Въ заключеніе Государь призывалъ дворянство къ пожертвованію потребной для покупки воловъ суммы въ одинъ милліонъ рублей. Половину всей этой суммы приняло на себя Московское купечество, а другая половина была собрана Московскимъ дворянствомъ по раскладкѣ по количеству мужскихъ душъ, согласно постановленію депутатскаго собранія отъ 1 іюля 1812 г.

Сопоставляя всѣ эти пожертвованія деньгами, провіантомъ, фуражемъ, 30-ти тысячнымъ вполнѣ обмундированнымъ, вооруженнымъ и обезпеченнымъ 3-хъ мѣсячнымъ продовольствіемъ ополченіемъ и эти тысячи сгорѣвшихъ крестьянскихъ дворовъ, сгорѣвшія усадьбы, хранившія въ себѣ, рядомъ поколѣній собранное имущество, наконецъ пожаръ Москвы, гдѣ погибли не только дома, но и ничѣмъ невозвратимыя драгоцѣнности, библіотеки, предметы искусства и т. п. (VII), а также принимая въ соображеніе цѣлый рядъ внѣочередныхъ рекрутскихъ наборовъ *),—мы можемъ смѣло сказать, что Московское дворянство несло на алтарь отечества не только отъ однихъ своихъ избытковъ, —1812 г. въ значительной степени подорвалъ средства многихъ, а для нѣкоторыхъ принесъ почти полное разореніе и тѣ субсидіи, которыя были выданы послѣ войны правительствомъ, являлись каплею въ морѣ и могли только въ извѣстныхъ случаяхъ поддержать, но не возстановить погибшее благосостояніе (VIII). Просматривая списки пострадавшихъ помѣщиковъ (IX), мы встрѣчаемъ нѣкоторыхъ, у которыхъ сгорѣли сотни дворовъ: у графини Елисаветы Васильевны Зубовой 112, князя Петра Алексѣевича Волконскаго 129, Василія Дмитріевича Камынина 222, Натальи Абрамовны Пушкиной 149, графа Льва Кирилловича Разумовскаго 118, семьи Савеловыхъ 385, Матвѣя Федоровича Толстого 127, графини Екатерины Александровны Головкиной 364, Дмитрія Александровича Гурьева 160, графа Петра Андреевича Ефимовскаго 112, графини Варвары Петровны Разумов-

*) За время съ 1808 по 1813 годъ было девять наборовъ.

ской 149, Гаврила Васильевича Рюмина 164, Шереметевыхъ 177. Само правительство сознавало прекрасно, что оно не въ силахъ вознаградить дворянство за все понесенное имъ, что ясно видно изъ Манифеста отъ 30 августа 1814 г., выдержку изъ котораго мы приводимъ нѣсколько ниже сего. Манифестъ этотъ призывалъ дворянство къ воздержанію отъ роскоши и къ хозяйственному домостроительству, что, по его словамъ, должно было сторицею вознаградить за претерпѣнные разстройства и убытки. Но большинству дворянства было не до роскоши, надо было изыскивать средства къ существованію и возстановленію сожженныхъ усадебъ и крестьянскихъ дворовъ, а какъ видно изъ документовъ депутатскаго собранія, у громаднаго большинства помѣщиковъ не было совершенно строевого лѣса, что, конечно, еще болѣе затрудняло возможность скоро возстановить сожженныя деревни, которыхъ была не одна сотня.

Въ 1813 г. была назначена трехлѣтняя ссуда для крестьянъ въ размѣрѣ 2050000 р., но изъ этихъ денегъ болѣе ¾ пошло крестьянамъ дворцовымъ и казеннымъ, помѣщичьимъ же всего было выдано 460,456 р., т.-е. въ среднемъ не болѣе 50 р. на дворъ, при чемъ помѣщичьимъ крестьянамъ были выдаваемы ссуды лишь въ тѣхъ случаяхъ, когда сами помѣщики не въ силахъ были оказать помощи; такъ въ матеріалахъ, извлеченныхъ изъ дворянскаго архива, мы находимъ отношеніе Московскаго губернскаго предводителя дворянства Арсеньева къ Московскому гражданскому губернатору Обрескову, въ которомъ онъ говоритъ объ отказѣ въ пособіи крестьянамъ князей Щербатовыхъ, такъ какъ, говоритъ губернскій предводитель, ссуда раздается «тѣмъ только помѣщичьимъ крестьянамъ, которыхъ помѣщики вовсе никакихъ средствъ возстановить крестьянъ своихъ не могутъ», а за «вышеупомянутыми помѣщиками князьями Щербатовыми, добавляетъ губернскій предводитель, сверхъ разоренныхъ въ Верейскомъ уѣздѣ состоитъ въ разныхъ губерніяхъ 1280 душъ».

Несмотря на значительное разореніе, Московское дворянство отказалось послѣ окончанія войны, также и отъ вознагражденія за провіантъ и фуражъ, взятые въ ихъ имѣніяхъ для войскъ, что составило въ общемъ не малую сумму. Въ общемъ трудно даже подсчитать тѣ матеріальныя жертвы, которыя были принесены

за время Отечественной войны дворянствомъ вообще и Московскимъ въ особенности *). Все сдѣланное дворянствомъ отмѣчено въ Высочайшемъ Манифестѣ, данномъ 30-го августа 1814 года: «Благородное Дворянство Наше, вѣрная и крѣпкая ограда Престола, умъ и душа народа, издревле благочестивое, издревле доброе, издревле многократными опытами доказавшее ничѣмъ ненарушимую преданность и любовь къ Царю и Отечеству, наипаче же изъявившее безпримѣрную ревность щедрымъ пожертвованіемъ не токмо имуществъ, но и самой крови и жизни своей... Впрочемъ Мы несомнѣнно увѣрены, что хотя дворянство въ необычайную нынѣшнюю войну сильно пострадало и претерпѣло великіе убытки, но пріобрѣтенная имъ истинная и неувядаемая слава исцѣлитъ раны его, утѣшитъ въ скорби, умножитъ еще болѣе должную и справедливую гордость быть Россіяниномъ, и увеличитъ заботу и попеченіе его о благосостояніи ввѣреннаго ему Богомъ и законами достойныхъ любви его домочадцевъ; воздержанность же отъ роскоши, матери пороковъ, и хозяйственное домостроительство, источникъ изобилія, спокойствія и чистоты нравовъ, вознаградитъ сторицею всѣ претерпѣнныя разстройства и убытки» (X).

Эти милостивыя слова Высочайшаго Манифеста нисколько не превышаютъ всего, что было сдѣлано въ эпоху борьбы съ Наполеономъ русскимъ дворянствомъ, они только точно и определенно говорятъ, что было въ дѣйствительности и эти слова Монарха, это признаніе заслугъ дворянства передъ всѣмъ народомъ русскимъ, являются лучшею наградою дворянству за его безкорыстную службу родинѣ.

Но вернемся ко времени пребыванія въ Москвѣ Государя въ іюлѣ 1812 года, когда было приступлено къ организаціи Москов-

---

*) Въ общемъ сумма всѣхъ пожертвованій, сдѣланныхъ въ 1812 г. частными лицами, достигала 100 милліоновъ рублей, количество же выставленныхъ ополченій было болѣе 250 тысячъ человѣкъ, снаряженіе же каждаго ополченца обходилось около 150 рублей, т.-е. снаряженіе всѣхъ ополченій обошлось дворянству около 35 милліоновъ, изъ нихъ на долю Московскаго падаетъ около 4500000 руб.

скаго ополченія или какъ оно официально называлось Московской Военной силы.

Еще въ Манифестѣ отъ 6-го іюля, данномъ въ лагерѣ близъ Полоцка, Императоръ Александръ говоритъ о необходимости «собрать внутри Государства новыя силы, которыя, нанося новый ужасъ врагу, составляли бы вторую ограду въ подкрѣпленіе первой, и въ защиту домовъ, женъ и дѣтей каждаго и всѣхъ», въ томъ же Манифестѣ говорится, что «для первоначальнаго составленія предназначаемыхъ силъ предоставляется во всѣхъ губерніяхъ дворянству сводить поставляемыхъ ими для защиты людей, избирая изъ среды самихъ себя начальника надъ онѣми, и давая о числѣ ихъ знать въ Москву, гдѣ избранъ будетъ главный надъ всѣми предводитель» *). Во исполненіе этого Манифеста гражданскій губернаторъ Обресковъ 11-го іюля сообщилъ губернскому и уѣзднымъ предводителямъ дворянства о необходимости имъ пріѣхать въ Москву «для совѣщаній и мѣроположеній» и о немедленномъ приглашеніи уѣзднаго дворянства «собраться какъ наискорѣе въ Москву».

Дворянское собраніе состоялось уже 16-го іюля и на немъ были произведены выборы главнокомандующаго Московскою Военною Силою, избранными оказались: генералъ-отъ-инфантеріи графъ Михаилъ Илларіоновичъ Голенищевъ-Кутузовъ (243 голоса), генералъ-отъ-инфантеріи графъ Федоръ Васильевичъ Ростопчинъ (225 г.) и генералъ-фельдмаршалъ графъ Иванъ Васильевичъ Гудовичъ (198 г.) **), кандидатами къ нимъ генералъ-лейтенантъ графъ Ираклій Ивановичъ Морковъ, генералъ-отъ-инфантеріи графъ Николай Алексѣевичъ Татищевъ ***), генералъ-отъ-кавалеріи Степанъ Степановичъ Апрак-

---

*) По смыслу этого Манифеста можно предположить, что ополченія должны были имѣть одного общаго главнокомандующаго, который долженъ былъ быть избранъ въ Москвѣ, т.-е. надо думать Московскимъ дворянствомъ, такъ какъ въ Манифестѣ ясно сказано—«давая о числѣ ихъ знать въ Москву, гдѣ избранъ будетъ главный надъ всѣми предводитель», не назначенъ, а избранъ. Въ дѣйствительности же всѣ губерніи имѣли своихъ особыхъ начальниковъ ополченій, а всѣ ополченія были подчинены Главнокомандующему арміями.

**) Кавалеръ св. Георгія 3 и 2 степеней, былъ Московскимъ главнокомандующимъ передъ графомъ Ростопчинымъ.

***) Бывшій инспекторъ инфантеріи Петербургской инспекціи. Одинъ изъ первыхъ по времени кавалеровъ св. Георгія (1770).

синъ *) и генералъ-адъютантъ графъ Петръ Александровичъ Толстой **).

Такимъ образомъ Московское дворянство избрало своимъ вождемъ Кутузова (XI), оно первое признало въ немъ единственнаго человѣка, который можетъ противустать генію Наполеона.

Почти одновременно съ Московскимъ и Петербургское дворянство 17-го іюля, т. е. на слѣдующій день, также избрало главнокомандующимъ своимъ ополченіемъ Кутузова, который и принялъ это избраніе, не зная еще объ избраніи его и въ первопрестольной Москвѣ, о чемъ онъ узналъ только случайно отъ графа Комаровскаго, встрѣтившаго его въ Таврическомъ дворцѣ, куда Кутузовъ пріѣхалъ для представленія Государю по случаю его избранія Петербургскимъ дворянствомъ. «Когда онъ узналъ отъ меня, говоритъ въ своихъ воспоминаніяхъ гр. Комаровскій, объ этомъ назначеніи, съ полными глазами слезъ сказалъ: «Вотъ лучшая награда для меня, въ моей жизни».

Къ этому времени выдвинулся также вопросъ о главнокомандующемъ арміями, общественное мнѣніе рѣзко настаивало на непригодности Барклая-де-Толли, упорное отступленіе котораго, въ связи съ его нѣмецкимъ происхожденіемъ, возбуждало къ нему недовѣріе русскаго общества, а постоянныя несогласія его съ княземъ Багратіономъ сильно осложняли и самое управленіе арміями, и Государь подъ вліяніемъ всего этого рѣшился смѣнить Барклая, поручивши рѣшеніе вопроса объ избраніи главнокомандующаго особому комитету, состоявшему изъ графа Салтыкова, Вязмитинова, графа Аракчеева, Балашова, князя Лопухина и графа Кочубея. 5-го августа комитетъ вынесъ единогласное рѣшеніе о необходимости назначенія Кутузова, возведеннаго въ это время въ княжеское достоинство за успѣшное окончаніе войны съ Турціей. Это избраніе вполнѣ отвѣчало общественному мнѣнію, которое всѣ свои надежды возлагало на Кутузова. Императоръ Александръ, нелюбившій и недовѣрявшій Кутузову, все же утвердилъ это избраніе и 8-го августа состоялось назначеніе его главнокомандующимъ всѣми арміями и ополченіями. Императоръ Александръ настолько недовѣрялъ Кутузову, что не могъ даже

*) Иногда ошибочно называется графомъ.

**) Кавалеръ св. Георгія 3 ст. Въ 1807—1808 гг. былъ посломъ при Наполеонѣ, въ 1813 и 1814 гг. командовалъ резервнымъ корпусомъ.

скрытъ этого и въ разговорѣ съ гр. Комаровскимъ какъ-то сказалъ: «публика желала назначенія его, я назначилъ его: что касается меня, то я умываю себѣ руки въ этомъ». (le public a voulu sa nomination, je l'ai nommé: quant à moi, je m'en lave les mains).

Такимъ образомъ отпадала кандидатура Кутузова въ Москвѣ, слѣдующій за нимъ по числу поданныхъ голосовъ былъ Московскій главнокомандующій графъ Ѳедоръ Васильевичъ Ростопчинъ, который, конечно, не могъ принять командованіе надъ Московскимъ ополченіемъ, третьимъ былъ фельдмаршалъ графъ Иванъ Васильевичъ Гудовичъ, имѣвшій въ это время уже болѣе 70 лѣтъ, почему и принялъ командованіе графъ Ираклій Ивановичъ Морковъ *), сподвижникъ Суворова, имѣвшій за штурмъ Очакова Георгія 4 степени, за штурмъ Измаила Георгія 3 ст. и въ чинѣ маіора получившій Георгіевскую звѣзду 2 степени (1792).

Государь Императоръ особымъ рескриптомъ увѣдомилъ графа Ираклія Ивановича объ утвержденіи его главнымъ начальникомъ Московской Военной Силы и призывалъ его немедленно прибыть въ Москву для вступленія въ должность, но графъ Морковъ находился у себя въ имѣніи на югѣ Россіи и прибылъ въ Москву только 10 августа. До пріѣзда въ Москву графа Моркова временно вступилъ въ командованіе ополченіемъ старшій по чину изъ ополченскихъ генераловъ — генералъ-лейтенантъ Василій Николаевичъ Чичеринъ, кавалеръ Георгія 3 степ., бывшій директоръ Тульскаго оружейнаго завода, развитію котораго онъ много способствовалъ.

Результаты обращенія Государя къ населенію Москвы и къ Московскому дворянству были настолько блестящи, что не потребовалось созывать ополченій во многихъ мѣстахъ Имперіи, что ясно мы видимъ изъ манифеста отъ 18 іюля, даннаго въ Москвѣ: «Сего ради, пріемля таковое рвеніе съ отеческимъ умиленіемъ и признательностью, обращаемъ Мы попеченіе Наше на то, чтобъ, составя достаточныя силы изъ однихъ губерній, не тревожить безъ нужды другихъ». Этотъ же манифестъ опредѣлилъ раздѣленіе Россіи на три округа: 1-й охватывалъ губерніи Москов-

*) Во всѣхъ документахъ того времени писался и самъ подписывался Марковымъ.

Князь М. И. ГоленищевЪ-КутузовЪ Смоленскій.

Князь М. Н. Голенищев-Кутузов Смоленский.

скую, Тверскую, Ярославскую, Владимирскую, Рязанскую, Тульскую, Калужскую и Смоленскую, 2-й Петербургскую и Новгородскую и 3-й Казанскую, Нижегородскую, Пензенскую, Костромскую, Симбирскую и Вятскую. Первый округъ долженъ былъ принять «скорыя и дѣятельныя мѣры къ собранію, вооруженію и устроенію внутреннихъ силъ, долженствующихъ охранять первопрестольную столицу Москву и предѣлы сего округа», второй округъ долженъ былъ сдѣлать то же по отношенію къ Петербургу, а третій долженъ былъ быть готовъ во всякое время, но Манифестомъ предписывалось до особаго повелѣнія людей не собирать.

Манифестъ этотъ отмѣчалъ особое значеніе ополченія: «составляемая нынѣ внутренняя сила не есть милиція или рекрутскій наборъ, но временное вѣрныхъ сыновъ Россіи ополченіе, устрояемое изъ предосторожности, въ подкрѣпленіе войскамъ и для надежнѣйшаго охраненія Отечества», затѣмъ говорилось, что «по изгнаніи непріятеля изъ земли Нашей, всякъ возвратится съ честію и славою въ первобытное свое состояніе и къ прежнимъ своимъ обязанностямъ».

Кромѣ указаннаго Манифеста, даннаго въ Москвѣ 18-го іюля, Государемъ было отдано слѣдующее повелѣніе графу Ростопчину: «Предположивъ для охраненія Московской Столицы составить внутреннія силы изъ округи, заключающей въ себѣ Московскую, Тверскую, Ярославскую, Владимирскую, Рязанскую, Тульскую, Калужскую губерніи, препоручаю бдительному надзору Вашему какъ составленіе, такъ и сближеніе къ Москвѣ вышеозначенныхъ силъ, надѣясь, что вы не упустите ни малѣйшаго времени къ наблюденію за скорымъ ихъ образованіемъ, и что о мѣрѣ готовности каждой губерніи распорядите движеніе людей слѣдующимъ порядкомъ: изъ Тверской слѣдовать въ окрестности Клина; изъ Калужской въ окрестности Можайска и Вереи; изъ Тульской въ окрестности Серпухова; изъ Рязанской въ окрестности Каширы; изъ Владимирской въ окрестности Богородска; изъ Ярославской въ окрестности Дмитрова; Московскую же расположить въ Воскресенскѣ, Звенигородѣ и Подольскѣ. Я увѣренъ, что вы заблаговременно сдѣлаете распоряженіе о продовольствіи ихъ какъ въ пути, такъ и въ мѣстахъ, гдѣ оныя расположены будутъ, та-

кожѢ и на случай соединенїя ихѢ для дѢйствїй противѢ непрїятеля».

Для выполненїя всѣхѢ начертанїй, какѢ указанныхѢ вѢ Манифестѣ, такѢ и вѢ Высочайшемъ повелѣнїи, данномѢ на имя Московскаго главнокомандующаго, вѢ Москвѣ сейчасѢ же были образованы два Комитета, положенїя о которыхѢ были Высочайше утверждены 12-го їюля, 14 їюля были утверждены штаты Московской Военной Силы, согласно которымѢ ополченїе дѢлилосѢ на конныхѢ казаковѢ, пѣшихѢ егерей и пѣшихѢ казаковѢ. Конные полки должны были имѣть 35 офицеровѢ (считая вѢ томѢ числѣ полкового командира), 120 урядниковѢ, 14 писарей и 1200 войновѢ, пѣшїе полки 62 офицера, 176 урядниковѢ, 26 писарей и 2400 войновѢ. Согласно этимѢ же штатамѢ было назначено жалованїе—войны получали по одному рублю вѢ мѣсяцѢ, младшїе оберѢофицеры по 20 рублей и сотенные командиры по 30 рублей, баталїонные же и полковые командиры жалованїя не получали «по важности званїя вѢ коемѢ они служатѢ по особой довѣренности Государя Императора и изѢ усердїя кѢ Отечеству».

Оба Комитета приступили кѢ своей дѢятельности уже 20-го їюля. Первый КомитетѢ образовывался для прїема людей, вооруженїя и продовольствїя ихѢ, второй же для прїема пожертвованїй на нужды Московской Военной Силы.

ВѢ первый КомитетѢ вошли: графѢ ФедорѢ ВасильевичѢ РостопчинѢ, СтепанѢ СтепановичѢ АпраксинѢ *), ИванѢ ПетровичѢ АрхаровѢ **), ПетрѢ ХрисанфовичѢ ОбольяниновѢ ***), Николай НиколаевичѢ ОбресковѢ ****), Василїй ДмитрїевичѢ АрсеньевѢ *****) и АлексѢй АлексѢевичѢ КуманинѢ ******).

---

*) ГенералѢ-отѢ-Кавалерїи. СѢ 1809 г. былѢ вѢ отставкѣ и постоянно жилѢ вѢ Москвѣ, на Знаменкѣ, вѢ своемѢ домѣ (нынѣ Александровское Училище) или вѢ своемѢ подмосковномѢ «ОльгинѢ».

**) ГенералѢ-отѢ-инфантерїи, былѢ одно время, при ИмператорѢ ПавлѢ, МосковскимѢ военнымѢ губернаторомѢ.

***) ГенералѢ-отѢ-инфантерїи, бывшїй оберѢ-прокурорѢ Сената. СѢ 1816 по 1832 г. Московскїй губернскїй предводительѢ дворянства.

****) СенаторѢ и Московскїй гражданскїй губернаторѢ (1810—1816), сѢ 1808 по 1810 г. Московск. губернск. предводительѢ дворянства.

*****) Московскїй губернскїй предводительѢ дворянства (1810—1816).

******) Московскїй городской голова, коммерцїи-совѣтникѢ, 17 їюля 1812 г. ему былѢ пожалованѢ орденѢ св. Владимира 4 ст.

Изъ нихъ Архаровъ и Обольяниновъ были назначены по Высочайшему повелѣнію. Въ концѣ августа членомъ Комитета былъ назначенъ еще Николай Петровичъ Архаровъ, не успѣвшій принять участія въ его занятіяхъ. Правителемъ канцеляріи Комитета былъ назначенъ надворный совѣтникъ Федоръ Кокошкинъ.

Засѣданія Комитета начинались въ 10 часовъ утра и оканчивались въ 2 часа дня, и нужно отмѣтить, что за все время засѣданій Комитета, т.-е. съ 20 іюля по 28 августа всѣ члены всегда бывали налицо, ни одинъ изъ нихъ не пропустилъ ни одного засѣданія, что ясно показываетъ, насколько серіозно было ихъ отношеніе къ дѣлу. Въ виду того что въ «Матеріалахъ» мы печатаемъ подлинные журналы Комитета, мы не будемъ здѣсь особенно подробно останавливаться на его дѣятельности, а отмѣтимъ только наиболѣе интересные факты изъ этой его дѣятельности.

Въ первые дни засѣданій Комитету пришлось прежде всего намѣтить программу дальнѣйшихъ дѣйствій и выбрать должностныхъ лицъ по губерніи. Въ губернскіе комиссары былъ избранъ генералъ-лейтенантъ Хомутовъ *), помощникомъ ему бригадиръ Дурасовъ, въ оберъ-провіантмейстеры брагадиръ Кашкинъ, тогда же были выработаны для нихъ особыя инструкціи.

Кромѣ лицъ выбранныхъ Комитетомъ—дворянство каждаго уѣзда избирало особыхъ провіантмейстеровъ, которые были подчинены оберъ-провіантмейстеру Кашкину, дѣятельности котораго мы своевременно коснемся, т. к. въ архивѣ депутатскаго собранія сохранилась переписка Кашкина, въ которой онъ проявляетъ огромную энергію и желаніе исполнить добросовѣстно возложенныя на него нелегкія обязанности по организаціи провіантмейстерской части во всей губерніи.

Тогда же были выработаны правила пріема людей въ ополченіе **), было рѣшено ихъ формировать въ полки и сводить въ

---

*) Георгій Аполлоновичъ былъ одно время сенаторомъ (1804—1808) и съ 1823 по 1826 г. Московскимъ уѣзднымъ предводителемъ дворянства.

**) Для пріема былъ назначенъ возрастъ отъ 20 до 45 лѣтъ, при чемъ возможны были и отступленія при условіи крѣпкаго тѣлосложенія, ростъ особенно не принимался въ разсчетъ—«лишь бы былъ не уродъ и не карла».

Москву, а затѣмъ направлять въ Верею. Цѣлый рядъ Московскихъ дворянъ предложилъ свои услуги Комитету (имена ихъ помѣщены въ журналахъ Комитета), между прочимъ былъ назначенъ помощникъ Кашкину полковникъ Дмитрій Ивановичъ Вельяшевъ-Волынцовъ, перешедшій, впрочемъ, вскорѣ въ ряды ополченія и замѣненный Сергѣемъ Петровичемъ Высоцкимъ *).

29-го іюля въ Москвѣ начался пріемъ войновъ и провіанта, войны помѣщались въ Головинскихъ, Хамовническихъ и Срѣтенскихъ казармахъ, оружіе въ Никольскихъ казармахъ близъ дома дворянства, провіантъ близъ Серпуховской заставы.

Комитетъ принялся за свою дѣятельность крайне энергично и, черезъ 3 дня послѣ начала пріема ополченцевъ и провіанта, имъ была уже усмотрѣна медленность въ исполненіи принятыхъ дворянствомъ на себя обязанностей (къ 1 августа было представлено всего 546 человѣкъ, а провіанта лишь на 117), почему онъ и обратился къ губернскому предводителю дворянства съ просьбою понужденія. Едва ли было справедливымъ упрекать дворянство въ замедленіи доставки людей и провіанта, нельзя не принять въ расчетъ, что время было самое горячее, т. к совпало съ уборкою хлѣба, да и не такъ легко было собрать нужное количество людей (1 изъ 10), снабдить ихъ 3-мѣсячнымъ провіантомъ, форменной одеждой, оружіемъ и деньгами. Не говоря уже о томъ, что нехватало даже сѣраго сукна **), какъ полагалось для войновъ ополченія, но для многихъ и матеріально являлось это непосильнымъ бременемъ, т. к. требовало также и денежныхъ расходовъ, снаряженіе каждаго война стоило приблизительно 130—150 рублей, приблизительно около 10 р. на человѣка выдавались наличными деньгами, которые вносились при сдачѣ войновъ и, повидимому, пошли на устройство полковыхъ обозовъ ***). Несмотря на то, что ежедневно въ Комитетъ доносили о новыхъ поступленіяхъ людьми и провіантомъ, все же мы то и дѣло встрѣчаемъ съ его стороны понужденіе, а 14-го августа состоялось слѣдующее крайне рѣшительное постановленіе Комитета: «объявить чрезъ посредство Московскихъ Вѣдомостей, есть ли кто изъ помѣщиковъ не представилъ еще на отданныхъ въ военную силу людей

*) Въ 1825—1828 г. былъ депутатомъ дворянства Клинскаго уѣзда.

**) Журналъ Комитета 12 августа.

***) Журналъ Комитета 7 августа.

одежды, провіанта и оружія, то чтобы отъ припечатанія о семъ въ Вѣдомостяхъ здѣсь въ Москвѣ черезъ три дня, а въ уѣздахъ черезъ недѣлю непремѣнно оныя были доставлены, въ противномъ случаѣ куплено будетъ недоставленное на ихъ счетъ, а имена ихъ, какъ неисправныхъ, также напечатаны будутъ въ Вѣдомостяхъ». Всѣ распоряженія Комитета дѣлались чрезъ уѣздныхъ предводителей, т. ч. можно сказать, что почти вся тяжесть сбора Московскаго ополченія ложилась на плечи губернскаго и уѣзднаго предводителей и вся работа на мѣстахъ почти исключительно была исполнена ими.

Особенно непріятная и тяжелая работа выпала на долю Можайскаго предводителя Александра Ивановича Остафьева *), которому пришлось приводить въ исполненіе Высочайшее повелѣніе объ очищеніи тѣхъ мѣстъ, по которымъ проходила непріятельская армія, оставившая послѣ себя массу труповъ людей и лошадей. Первоначально это было поручено полиціи, т.-е. городничимъ и земскимъ исправникамъ, но такъ какъ они не справились съ этимъ дѣломъ, то оно и было передано въ руки Можайскаго предводителя, который выработалъ цѣлый рядъ мѣръ и зимой 1812/13 года приступилъ къ сожженію труповъ; къ концу февраля было сожжено 56522 трупа людей и болѣе 30 тысячъ лошадей, при чемъ сжигались только найденные по открытымъ мѣстамъ, а весною, когда открылись отъ снѣга лѣса и овраги, было вновь приступлено къ работѣ. Сохранилось между прочимъ отношеніе губернатора о томъ, что въ имѣніи дворянки Яновой въ Верейскомъ уѣздѣ всѣ погреба, колодцы и овинныя ямы полны трупами, то же говорятъ и современники—«крестьяне привели меня,—говоритъ въ своихъ воспоминаніяхъ Мартенсъ («Русск. Стар». 1902. II. 412),—къ очень глубокому колодцу и показали, что онъ былъ наполненъ трупами убитыхъ французовъ, которыхъ они туда бросали. Ежедневно приходилось быть свидѣтелемъ подобныхъ сценъ, приводившихъ мало-мальски сострадательнаго человѣка въ ужасъ».

Для исполненія тяжелой работы по уборкѣ были привлечены крестьяне Волоколамскаго, Верейскаго, Рузскаго и Можайскаго уѣздовъ, которые получали въ день по 50 коп. и по 2 чарки

---

*) Былъ Можайскимъ предводителемъ дворянства съ 1810 по 1816 г. (См. Прим. XII).

водки. По окончанїи работъ, при каждомъ ихъ возвращенїи домой, ихъ окуривали, очищали въ избахъ воздухъ и отдѣляли немедленно заболѣвшихъ. Къ маю мѣсяцу вся работа была закончена *).

Подобныя порученїя возлагались и не на однихъ предводителей,—привлекались вообще всѣ помѣщики, которымъ давались нерѣдко чисто полицейскїя порученїя,—такъ въ августѣ начальникъ главнаго штаба западныхъ армїй Беннигсенъ обратился къ Московскому губернскому предводителю дворянства съ просьбою предложитъ Московскимъ помѣщикамъ ловитъ мародеровъ и укрывающихся изъ полковъ и представлятъ ихъ въ соотвѣтствующїя полковыя части, о чемъ губернскїй предводитель сообщилъ уѣзднымъ, но уже для должнаго и неуклонительнаго исполненїя.

Несмотря на трудность положенїя помѣщиковъ Комитетъ не принималъ рѣшительно никакихъ отговорокъ и настойчиво требовалъ немедленнаго исполненїя всѣми тѣхъ обязательствъ, которыя приняло на себя Московское дворянство 15 їюля въ Слободскомъ дворцѣ. Комитетъ не желалъ входитъ въ разсмотрѣнїе иногда и весьма уважительныхъ причинъ, мѣшавшихъ своевременному исполненїю принятыхъ обязательствъ. Характерный случай былъ, между прочимъ, съ Николаемъ Васильевичемъ Закржевскимъ, которому принадлежало въ Звенигородскомъ уѣздѣ сельцо Никольское, имѣвшее всего 20 душъ, но онъ предполагалъ переселитъ туда 127 душъ изъ Вологодской и Костромской губернїй, что и было отмѣчено по 6-й ревизїи; въ дѣйствительности же онъ не успѣлъ этого исполнитъ, а между тѣмъ ему слѣдовало поставитъ съ количества душъ, существовавшихъ пока только на бумагѣ, 14 войновъ, за которыми онъ и поѣхалъ въ Вологодскую губернїю; но на все это, конечно, требовалось время, почему староста г. Закржевскаго просилъ объ отсрочкѣ, но эта, повидимому, уважительная причина замедленїя нисколько не повлїяла на членовъ Комитета, который предписалъ доставитъ

*) Еще до Бородинскаго сраженїя 12 августа на Можайскаго предводителя было возложено собиратъ обывательскихъ лошадей и представитъ ихъ генералъ-интенданту армїи Ланскому, а также выслатъ землемѣра и четырехъ дворянъ, знающихъ дороги въ Можайскомъ уѣздѣ, и 30 крестьянъ изъ лѣсничихъ и охотниковъ, которые могли бы служитъ проводниками для армїи (Архивъ Можайскаго у. пр. дв. Письмо дежурнаго полковника Кайсарова).

слѣдуемыхъ 14 войновъ въ «самоскорѣйшемъ времени», а если это не будетъ исполнено, то «медленность помѣщика какъ неисполнителя общаго положенія дворянъ въ столь важной по обстоятельствамъ повинности будетъ представлена разсмотрѣнію правительства» *). Въ другомъ случаѣ княгиня Хованская просила освободить ее отъ поставки людей въ виду долговъ и разстроеннаго состоянія,—Комитетъ не только отказалъ ей въ этомъ, но поставилъ на видъ предводителю самое принятіе имъ этого прошенія, отдаляющаго время исполненія столь важной повинности, и предписалъ взыскать должное съ княгини Хованской «ибо долгъ денежный ничего не значитъ предъ долгомъ усердія вѣрноподданнаго къ Государю и Отечеству» **).

Комитетъ не стѣснялся и съ предводителями. Серпуховской предводитель встрѣтилъ затрудненія при пріемѣ ополченцевъ въ формѣ одежды и Комитетъ немедленно предписалъ ему сообразаться съ «Высочайше конфирмованнымъ докладомъ въ коемъ одежда война въ подробности описана съ таковымъ замѣчаніемъ что онъ находитъ сомнѣніе въ такомъ случаѣ, который ни мало не долженъ по ясности своей подвергаться оному, чрезъ что останавливается ходъ дѣла долженствующаго быть поспѣшно оконченнымъ, ибо ни одинъ предводитель до сихъ поръ въ такомъ затрудненіи не былъ и чтобы онъ впредь уклонялся отъ подобныхъ сомнѣній могущихъ навлечь ему отвѣтственность»***), и предводителю пришлось оправдываться и просить объ измѣненіи постановленія Комитета, сдѣлавшаго ему замѣчаніе.

Въ общемъ надо признать, что I-й Комитетъ блестяще выполнилъ свою задачу, т. к. Московское ополченіе было сформировано окончательно уже около половины августа, 21-го собралось въ Можайскѣ, и 26-го большая часть его приняла участіе въ Бородинскомъ сраженіи. Всего въ ополченіи, или какъ его называли, въ Московской Военной Силѣ, было болѣе 30 тысячъ человѣкъ, точной цифры мы не имѣемъ, но въ журналѣ 20-го августа говорится, что къ этому числу по всѣмъ уѣздамъ, кромѣ Московскаго, принято 27575 человѣкъ, затѣмъ есть

*) Журналъ Комитета 19 августа.
**) Журналъ Комитета августа.
***) Журналъ Комитета 6 августа.

указанїя на 2709 ч. отъ Московскаго уѣзда и кромѣ того люди поступали и послѣ 20-го августа, такъ что можно съ увѣренностїю сказать, что общее количество ополченцевъ должно было быть нѣсколько болѣе тридцати тысячъ *). Послѣднїй журналъ мы имѣемъ отъ 29-го августа, въ этотъ день Комитетъ посвятилъ свои занятїя разсмотрѣнїю вопроса о полкѣ формируемомъ графомъ М. А. Дмитрїевымъ-Мамоновымъ**), формированїе это шло крайне неуспѣшно—къ 19 августа полкъ имѣлъ всего 186 человѣкъ при 81 лошади, при чемъ ни обмундированїя, ни конской сбруи, ни обоза не было. Командующїй конными полками Московской Военной Силы генералъ-маїоръ Шепелевъ, донося о результатахъ своего смотра Комитету, просилъ представить обо всемъ этомъ Государю, «дабы онъ за видимый неуспѣхъ въ сформированїи и образованїи полка сего не подпалъ отвѣту безъ причины». Дѣйствительно Мамоновскїй полкъ былъ сформированъ довольно поздно, еще весною 1813 г. онъ стоялъ въ Ярославской губернїи, послѣ чего вошелъ въ составъ резервной армїи, стоявшей около Слонима, куда онъ былъ двинутъ лѣтомъ 1813 г., къ дѣйствующей армїи Мамоновскїй полкъ присоединился лишь въ 1814 г.

Офицерскїй составъ Мамоновскаго полка (1-й Московскїй казачїй) пополнялся не исключительно изъ Московскаго дворянства, какъ остальные полки ополченїя, и мы видимъ въ немъ офицеровъ самаго разнообразнаго происхожденїя; просуществовалъ онъ до начала 1815 г.

Кромѣ графа Дмитрїева-Мамонова по нѣкоторымъ свѣдѣнїямъ содержалъ на свой счетъ полкъ и Николай Никитичъ Демидовъ; полкъ этотъ подъ названїемъ 1-го Егерскаго полка входилъ въ составъ Московскаго ополченїя; никакихъ свѣдѣнїй о

---

*) Московское ополченїе, кромѣ полка графа Дмитрїева-Мамонова, было пополняемо исключительно изъ помѣщичьихъ крестьянъ, охотниковъ изъ другихъ классовъ населенїя почти не было. Крестьяне государственные, экономическїе и удѣльные были освобождены отъ поставки ратниковъ ополченїя.

**) Графъ Матвѣй Александровичъ Д.-М. былъ оберъ-прокуроромъ 6-го департамента Сената (въ 1812 г. ему было всего 24 года отъ роду), въ 1813 г. онъ былъ произведенъ въ генералъ-маїоры и за участїе въ Отечественной войнѣ получилъ золотое оружїе. Скончался въ 1863 г., съ нимъ угасъ родъ графовъ Дмитрїевыхъ-Мамоновыхъ. Нѣкоторыя подробности о сформированїи гр. Д.-М. полка сообщаетъ въ своихъ воспоминанїяхъ князь Вяземскїй (см. прим. VI).

Графъ Ростопчинъ Федоръ Васильевичъ
Генералъ-отъ-Инфантеріи, Московскій Военный Генералъ-Губернаторъ.

Граф Ростопчин фатов Висилеевич

Генерал-от-Инфантерии Московский Военный Генерал-Губернаторъ.

томъ, что онъ былъ содержимъ на средства Демидова, мы въ дѣлахъ дворянскаго архива, такъ же какъ и въ журналахъ Комитета не имѣемъ, въ наградномъ же спискѣ читаемъ: «1-го Егерскаго полка тайный совѣтникъ Демидовъ. Съ начала ополченія Московской Военной Силы употребляя всевозможные способы къ усовершенствованію ввѣреннаго ему полка привелъ полкъ въ двѣ недѣли къ окончанію и выступилъ къ соединенію съ арміями, а 26-го числа командовалъ резервомъ Московской Военной Силы», но подобныя же отмѣтки сдѣланы и у другихъ командировъ ополченскихъ полковъ.

II.

Въ неразрывной связи съ дѣятельностью 1-го Комитета находится дѣятельность оберпровіантмейстера бригадира Николая Евгеніевича Кашкина и его помощниковъ—уѣздныхъ провіантмейстеровъ и комиссіонеровъ, пополнявшихся исключительно изъ Московскихъ дворянъ. Сохранившаяся въ дѣлахъ депутатскаго собранія переписка Кашкина ярко рисуетъ намъ энергичную и разумную дѣятельность оберпровіантмейстера, организовавшаго провіантмейстерскую часть во всей губерніи и своевременно успѣвшаго закончить всѣ необходимыя приготовленія: въ мѣсяцъ надо было собрать провіантъ на 30 тысячъ человѣкъ и доставить его въ мѣста стоянки ополченія.

Работая безъ-устали самъ, Кашкинъ умѣлъ заставить работать и своихъ помощниковъ на мѣстахъ въ уѣздахъ: «Я съ своей стороны остаюсь въ полной увѣренности, что Вы, принимая на себя сію должность, писалъ Николай Евгеніевичъ богородскому провіантмейстеру Бехтину, въ дѣлѣ столь важномъ одушевлены готовностью и рвеніемъ къ службѣ Государю и отечеству, жертвуя своими трудами и способностію безъ сомнѣнія пожертвуете всѣмъ чѣмъ можете, и при сихъ способахъ не будетъ ни въ чемъ недостатка. Но если Вы по части Вамъ ввѣренной найдетесь въ необходимости имѣть скорое въ чемъ нибудь вспоможеніе, въ такомъ случаѣ рекомендую Вамъ безъ всякаго медленія увѣдомлять меня, а я, не упуская ничего, буду представлять о томъ высшему начальству и не оставлю Васъ безъ разрѣшенія».

Въ этомъ письмѣ вылилась вся дѣятельность Н. Е. Каш-

кина,—добросовѣстно относясь къ своей работѣ, онъ требовалъ точно такого же отношенія къ дѣлу и отъ своихъ подчиненныхъ и мы можемъ съ увѣренностію сказать, что всѣ уѣздные провіантмейстеры и комиссіонеры, за весьма малымъ исключеніемъ, исполнили свой долгъ болѣе, чѣмъ, добросовѣстно. Но Кашкинъ вмѣстѣ съ тѣмъ не любилъ, чтобы обращались къ нему за разъясненіями вопросовъ, которые могли разрѣшаться на мѣстахъ и, что, конечно, только затягивало дѣло. Между прочимъ Верейскій провіантмейстеръ Манашевъ встрѣтилъ затрудненіе въ выдачѣ провіанта и обратился къ Кашкину за разрѣшеніемъ вопроса, тотъ ему отвѣтилъ довольно насмѣшливо: «Всякій легко можетъ догадаться, что въ ордерѣ моемъ 1/30 гарница написана ошибкою писца вмѣсто 1½/30; если бы это могло затруднять Васъ, то предписаніе мое руководствоваться въ пріемѣ и отпускѣ провіанта провіантскими правилами было бы достаточно къ разрѣшенію Вашего недоумѣнія, ибо послѣдній солдатъ твердо знаетъ, что ему въ мѣсяцъ положено полтора гарнца крупы, а въ день 1½/30. Впредь рекомендую Вамъ быть осмотрительнѣе въ пріемѣ и выдачѣ провіанта; гораздо простительнѣе передать солдату лишнее, чѣмъ не додать ему должнаго».

Кашкину пришлось не только собирать провіантъ, но и заботиться о томъ, чтобы онъ своевременно былъ доставляемъ ополченію, почему ему приходилось слѣдить за всѣми передвиженіями Московской Военной Силы и направлять ей въ слѣдъ обозы съ провіантомъ и одновременно съ этимъ превращать муку въ хлѣбъ и сухари. Не всегда провіантъ достигалъ своего назначенія, попадая иногда въ руки непріятеля,—большія потери провіанта были понесены въ Можайскѣ, гдѣ сгорѣло ополченскихъ 2259 пудовъ муки, 174 п. сухарей и 51 четверть крупъ, все это пришлось сжечь при отступленіи нашей арміи послѣ Бородинскаго сраженія, погибъ провіантъ также и въ Бронницахъ, о чемъ доносилъ провіантмейстеръ Вальцовъ: «оставшійся же провіантъ по нашествіи непріятеля въ городъ Бронницы *) весь расхищенъ безъ остатка, что мною усмотрѣно по выходѣ не-

*) Въ Бронницы, кажется, одинъ разъ заходилъ ненадолго непріятельскій разъѣздъ и больше ни въ Бронницахъ, ни въ Бронницкомъ уѣздѣ непріятель не появлялся.

пріятеля изъ города и изъ уѣзда», то же случилось и въ Дмитровѣ, гдѣ провіантмейстеръ Яньковъ, въ виду приближенія французовъ, передалъ магазинъ городничему и уѣхалъ, а когда возвратился обратно, то нашелъ магазинъ пустымъ.

Послѣ Бородинскаго сраженія, т.-е. въ послѣднихъ числахъ августа Московское ополченіе почти въ полномъ своемъ составѣ вошло въ ряды дѣйствующей арміи на укомплектованіе огромной убыли въ полкахъ, вслѣдствіе этого и весь провіантъ перешелъ въ распоряженіе главнаго интенданта арміи. Съ этого времени начинается какъ бы ликвидаціонная дѣятельность Н. Е. Кашкина и вообще всей провіантмейстерской части Московскаго ополченія, хотя работы хватило еще надолго, какъ мы это видимъ изъ рапорта Волоколамскаго провіантмейстера Онучина, который мы приводимъ ниже.

Параллельно съ Первымъ Комитетомъ открылъ свою дѣятельность и Второй, состоявшій изъ графа Ростопчина, князя Николая Борисовича Юсупова*), князя Бориса Григорьевича Шаховского, князя Алексѣя Николаевича Долгорукаго, князя Сергія Михайловича Голицына**), Московскаго вице-губернатора Алексѣя Ивановича Арсеньева и депутата отъ купечества Дмитрія Александровича Лухманова. Цѣль этого комитета была сборъ пожертвованій на нужды арміи и вообще войны, дѣятельность свою онъ началъ 20 іюля и закончилъ 30-го августа, т.-е. тогда, когда закончилась дѣятельность всѣхъ правительственныхъ учрежденій въ Москвѣ.

Мы уже указали выше на нѣкоторыя болѣе крупныя пожертвованія Комитету ***), а теперь перейдемъ къ дѣйствіямъ Московской Военной Силы, насколько это возможно сдѣлать по документамъ Московскаго депутатскаго собранія и отчасти Московскаго отдѣленія архива Главнаго штаба и принимая во вниманіе, что самостоятельно Московское ополченіе существовало всего нѣсколько болѣе двухъ недѣль, а затѣмъ вошло въ составъ арміи.

---

*) Былъ назначенъ членомъ Комитета Высочайшимъ указомъ отъ 25 іюля.

**) Дѣйствительный камергеръ, почетный опекунъ Московскаго присутствія.

***) Въ «Матеріалахъ» мы печатаемъ списки жертвователей, что является исполненіемъ постановленія Комитета, который говоритъ о необходимости составленія этихъ списковъ, которые останутся «на всегда въ потомство съ означеніемъ кѣмъ именно и сколько на пользу отечества сдѣлано пожертвованій».

О выступленіи Московскаго ополченія изъ Москвы сообщаетъ въ своихъ воспоминаніяхъ о 1812 годѣ М. М. Еврейновъ, служившій самъ въ 1-мъ Егерскомъ полку (Русск. Архивъ. 1874.1. 100):

«Приблизилась и половина августа. Тогда Московскому ополченію повелѣно было выступить изъ Москвы. Всѣ мы собраны были на улицѣ противъ Спасскихъ казармъ и должны были дожидаться прибытія къ намъ преосвященнаго Августина, который, по прибытіи къ намъ, отправился въ близъ находящуюся тутъ церковь именуемую Спаса что во Спасской, взялъ оттуда хоругвь, возвратился къ намъ, отслужилъ молебствіе съ водоосвященіемъ, обошелъ всѣ ряды, окроплялъ всѣхъ святою водою, произнося: «благодать святаго Духа да будетъ съ вами», вручилъ ополченію сію хоругвь и въ напутствіе сказалъ рѣчь, каковыя онъ говоритъ имѣлъ особенный даръ. Народу было, насъ провожавшаго, несчетное множество, и мы перемѣняясь несли хоругвь сію черезъ всю Москву до Драгомиловской заставы (хоругвь сія прострѣленная до сихъ поръ сохраняется въ Московскомъ Успенскомъ соборѣ). Пройдя нѣсколько верстъ за заставу, мы остановились лагеремъ въ палаткахъ. Со мною вмѣстѣ находились молодой очень офицеръ Флегонтъ Николаевичъ Жеребцовъ и находившійся при мнѣ человѣкъ Николай Ѳедоровъ. Не помню, сколько мы тутъ простояли; но знаю, что вскорѣ велѣно намъ приближаться къ селу Бородину*), въ которомъ ожидала всѣхъ кровавая битва. Позиція сія была избрана новоприбывшимъ главнокомандующимъ графомъ Михаиломъ Иларіоновичемъ Кутузовымъ».

Отъ этого же времени (16 августа) сохранилось письмо графа Ростопчина къ Кутузову, въ которомъ онъ говоритъ, что «Московская сила какъ изволите увидѣть изъ приложеннаго при семъ рапорта г-на генералъ-лейтенанта графа Моркова (къ сожалѣнію этого рапорта мы не имѣемъ въ своемъ распоряженіи) почти вся собрана и сверхъ чаянія по времени довольно образована. Вся она направлена къ Можайску». Можно допустить, что Московское ополченіе дѣйствительно было въ из-

*) Село Бородино принадлежало въ это время Александрѣ Васильевнѣ Давыдовой и Елисаветѣ Петровнѣ Савеловой.

вѣстной степени довольно образовано, какъ выразился о немъ гр. Ростопчинъ, т. к. повидимому раньше чѣмъ двинуть его изъ Москвы съ нимъ занимались, это можно заключить изъ отношенія генералъ-маіора Шепелева на имя 1-го Комитета, въ которомъ онъ сообщалъ о результатахъ осмотра полка графа Дмитріева-Мамонова; въ своемъ отношеніи онъ, между прочимъ, говоритъ, что полкъ не готовъ, почему «ни правилъ конной ѣзды, ни конныхъ, ни пѣшихъ оборотовъ, ни стрѣльбы на лошадяхъ повѣрить онъ не могъ» изъ этихъ словъ можно видѣть, что все это полагалось и слѣдовательно полки Московской Военной Силы обучались строю и стрѣльбѣ раньше чѣмъ были двинуты на соединеніе съ главною арміею *). Надо полагать, что Московское ополченіе было достаточно и дисциплинировано, что мы заключаемъ изъ настоящаго письма Кутузова къ графу Моркову: «Милостивый государь мой, графъ Ираклій Ивановичъ. Арміи нашелъ я между Гжатска и Царево-Займища. Мародерство, вкравшееся въ арміи, усилилось такъ, что, думая о сохраненіи сколько можно спокойствія въ столицѣ и и окрестностяхъ, я нахожу нужнымъ обратиться къ вашему сіятельству съ тѣмъ, чтобы вы находящимся нынѣ въ Можайскѣ, Верѣ и другихъ мѣстахъ войскамъ ополченія вашего дали повелѣнія ваши, что если бы мародеры отъ арміи показались гдѣ-либо въ окрестностяхъ Москвы, то перелавливая ихъ, собирать при полкахъ вашихъ и по собранію нѣкотораго ихъ числа мнѣ доносить. По мѣрѣ изготовленія войскъ ополченія Московскаго, направляйте ихъ впредь, ваше сіятельство, всѣхъ къ Можайску и черезъ каждые два дня о числѣ собранныхъ и готовыхъ уже войскъ доставляйте мнѣ свѣдѣніе. Пребываю съ совершеннымъ почтеніемъ вашего сіятельства всепокорный слуга, князь Михаилъ Г. Кутузовъ» **).

Это письмо Кутузова весьма характерно на нашъ взглядъ, т. к. показываетъ его довѣріе къ ополченію, иначе нельзя объяснить это порученіе командиру ополченія со стороны главнокомандующаго арміями.

---

*) Что ополченіе обучалось «маршировать съ оборотами и разнымъ порядкомъ», говоритъ также въ своихъ воспоминаніяхъ М. М. Еврейновъ.

**) «Русск. Стар.» 1896. IV. 648.

КЪ 19-му августу ополченïе стояло въ слѣдующихъ пунктахъ; 1-я дивизïя въ составѣ полковъ 1-го Егерскаго, 2, 4 и 6 пѣшихъ въ г. Рузѣ, 2-я дивизïя въ составѣ 5, 7 и 8 пѣшихъ полковъ въ г. Верeѣ, 3-я дивизïя въ составѣ 2 и 3 Егерскихъ и 1 и 3 пѣшихъ въ г. Можайскѣ, Конный полкъ въ Москвѣ. Численный составъ ополченïя къ этому дню былъ слѣдующïй:

НАЗВАНІЕ ПОЛКОВЪ МОСКОВСКОИ ВОЕННОЙ СИЛЫ.	Полковыхъ командировъ.	Штабъ-офицеровъ.	Оберъ-офицеровъ.	Урядниковъ изъ нижнихъ чиновъ.	Урядниковъ изъ воиновъ.	Воиновъ.
1-й конно-казачïй	1	6	40	47	—	126
1-й егерскïй.	1	6	38	76	—	2400
2-й егерскïй.	1	5	20	—	120	2049
3-й егерскïй.	1	5	48	17	5	2557
1-й пѣшïй казачïй	1	5	36	67	—	2400
2-й » »	1	4	24	60	—	2007
3-й » »	1	4	19	—	15	2100
4-й » »	1	4	32	1	9	2400
5-й » »	1	5	20	—	12	2602
6-й » »	1	4	38	—	9	1850
7-й » »	1	4	27	15	—	2400
8-й » »	1	5	35	26	74	1944
	12	57	377	309	244	24835

Повидимому все Московское ополченïе, за исключенïемъ лишь одного полка графа Дмитрïева-Мамонова, собралось полностью въ Можайскѣ къ моменту Бородинскаго сраженïя. 21-го августа въ Можайскъ прибылъ со всѣми полками ополченïя графъ И. И. Марковъ, нѣсколько запоздалъ лишь Демидовъ съ 1-мъ Егерскимъ полкомъ, но запозданïе это произошло отъ того, что первоначально онъ съ 7-ю сформированными имъ ротами двинулся къ Рузѣ, гдѣ соединился съ остальными 9-ю и изъ Рузы уже въ полномъ составѣ полка направился къ Можайску, куда и прибылъ

своевременно и принялъ участіе со своимъ полкомъ въ сраженіи при Бородинѣ.

По прибытіи къ Можайску части ополченія были откомандированы въ различныя части, такъ 21 и 22 августа двѣ тысячи человѣкъ откомандированы были въ распоряженіе Можайскаго коменданта, 23-го 150 человѣкъ въ распоряженіе полковника Шульгина для устроенія порядка въ окрестностяхъ Можайска, 24-го девять баталіоновъ цѣликомъ вошли въ составъ 1 и 2 армій. Остальная часть приняла подъ начальствомъ гр. И. И. Моркова участіе въ Бородинскомъ сраженіи, о чемъ говоритъ въ своемъ рапортѣ Государю Кутузовъ: «Скорое прибытіе Московскаго ополченія въ Арміи, значущимъ образомъ увеличило дѣйствующія ея силы ибо помѣщено будучи въ ряды съ прочими войсками во многихъ сраженіяхъ оказывало величайшую пользу. Начальникъ онаго Генералъ-Лейтенантъ графъ Морковъ, оправдавъ совершенно своими поступками довѣренность и единодушный выборъ Московскаго Дворянства, при Бородинскомъ дѣлѣ находился на лѣвомъ флангѣ, и въ то время когда корпусъ Генералъ-Лейтенанта Тучкова I придвинутъ былъ къ общему дѣйствію, тогда онъ съ искусствомъ отражалъ неоднократно натиски непріятельскіе»*). (Моск. Арх. Гл. Шт. Оп. 153, св. 1, д. 398).

Повидимому количество Московскаго ополченія, принимавшаго участіе въ Бородинскомъ сраженіи, не можетъ считаться точно установленнымъ и требуетъ еще провѣрки. Всѣ военные писатели, говоря о Бородинскомъ сраженіи, опредѣляютъ количество Московскаго и Смоленскаго ополченій вмѣстѣ въ 10 тысячъ человѣкъ, а количество одного Московскаго ополченія, повидимому, опредѣляется въ семь тысячъ, между тѣмъ—какъ изъ документовъ Московскаго Депутатскаго Собранія, такъ и Московскаго отдѣленія Архива Главнаго Штаба, которые были въ нашемъ распоряженіи, получается совершенно другая картина и количество Московскаго ополченія подъ Бородинымъ получается нѣсколько иное. Ополченіе, какъ это видно изъ донесенія графа Моркова, прибыло къ Можайску 21-го августа, но въ этомъ донесеніи къ

*) Графу Моркову въ декабрѣ 1812 года былъ пожалованъ орденъ св. Александра Невскаго, минуя св. Владимира 2 степени, къ которому онъ былъ представленъ главнокомандующимъ княземъ Кутузовымъ.

сожалѣнїю общая цифра не указана, мы имѣемъ ее лишь отъ 29-го августа, въ этотъ день общее количество показано въ 27672 человѣка и мы считаемъ, что это же количество и никакъ не менѣе было и 26-го. Изъ этого числа до Бородинскаго сраженїя было откомандировано въ распоряженїе полковника Шульгина и Можайскаго коменданта 3500 человѣкъ, кромѣ того, тогда же девять батальоновъ въ полномъ составѣ вошли въ составъ 1 и 2 армїй и, можно съ полной увѣренностью сказать, приняли участїе въ Бородинскомъ бою, на что есть намеки въ документахъ, которыми мы пользовались: «Полковникъ Рославлевъ. Чиновнику сему былъ порученъ баталїонъ, съ которымъ онъ въ сраженїяхъ 24 и 26-го августа, бывъ прикомандированъ ко 2-й армїи, нѣсколько разъ отражалъ стремленїе непрїятеля». Вся остальная часть Московскаго ополченїя оставалась подъ непосредственнымъ начальствомъ своего прямого начальника графа Моркова, и по нашему глубокому убѣжденїю, основанному на документахъ, приняла участїе въ сраженїи и находилась на лѣвомъ флангѣ, подкрѣпляя корпусъ Тучкова 1.

Что все Московское ополченїе находилось 26-го августа на Бородинскомъ полѣ мы заключаемъ изъ наградныхъ списковъ командировъ ополченскихъ полковъ, представленныхъ княземъ Кутузовымъ на благовоззрѣнїе Государя Императора. Изъ этихъ списковъ видно, что въ Бородинскомъ сраженїи, 26-го августа, участвовали слѣдующїе полки Московскаго ополченїя: 1-й Егерскїй (шефъ Демидовъ и командиръ Аргамаковъ), 2-й Егерскїй (командиръ Талызинъ 2), 3-й Егерскїй (командиръ Талызинъ 1), 1-й пѣхотный (шефъ князь Гагаринъ и командиръ Свѣчинъ), 3-й Пѣхотный (командиръ Свѣчинъ), 4-й Пѣхотный (командиръ Обресковъ), 6-й Пѣхотный (командиръ Лопухинъ) и 7-й Пѣхотный (командиръ Арсеньевъ), т.-е. всего подъ Бородинымъ участвовало 8 ополченскихъ полковъ, что составляло приблизительно не менѣе 20 тысячъ человѣкъ, а никоимъ образомъ не 7.

Что указанные полки дѣйствительно принимали участїе въ Бородинскомъ сраженїи усматривается изъ тѣхъ же наградныхъ списковъ, въ которыхъ мы читаемъ слѣдующее: «поспѣшнымъ сформированїемъ полка заслужилъ вниманїе и благодарность начальства, доведя оный въ исправности въ Армїю находился въ сраженїи 26-го августа съ отличнымъ муже-

Графъ Морковъ Ираклій Ивановичъ
Генералъ-Лейтенантъ, Командующій Московскимъ Ополченіемъ.

Граф Федор Иванович Толстой Американец.

Генерал-адъютант, Комендантъ Московскій Однорядцевъ.

Joseph Haydn

ствомъ» (командиръ 1-го Егерскаго полка Аргамаковъ), «а 26-го августа подъ Бородинымъ находясь съ полкомъ» (2-й Егерскій), «Князь Гагаринъ, въ сраженіи 26-го августа командовалъ 1-мъ Пѣхотнымъ полкомъ», Генералъ-Адъютантъ Лопухинъ по сформированіи 6-го Пѣхотнаго полка прибылъ 26-го августа на мѣсто сраженія, подкрѣплялъ корпусъ генералъ-лейтенанта Тучкова и обще съ Лейбъ-Гренадерскимъ и Павловскимъ полками находясь подъ сильнымъ картечнымъ огнемъ ударилъ въ штыки», «Генералъ-маіоръ Арсеньевъ съ успѣхомъ кончилъ сформированіе 7-го Пѣхотнаго полка съ которымъ во время сраженія 26-го августа находился до самой ночи» и т. д.

Всѣ эти указанія на дѣйствіе полковъ Московскаго Ополченія вполнѣ убѣждаютъ насъ въ томъ, что составившееся мнѣніе объ участіи въ Бородинскомъ сраженіи всего 7000 человѣкъ невѣрно и требуетъ обстоятельной провѣрки.

Возможно впрочемъ, что происхожденіе цифры 7—10 тысячъ можно также объяснить тѣми же наградными списками. Въ спискѣ о шефѣ 1-го Егерскаго полка Демидовѣ мы читаемъ: «26-го августа командовалъ резервомъ Московской военной силы изъ коей большая часть людей откомандировывалась въ подкрѣпленіе корпуса генералъ-лейтенанта Тучкова или же для выносу раненныхъ» — нельзя ли намъ здѣсь найти необходимое объясненіе и не даетъ ли эта замѣтка права высказать предположеніе, что Московская военная сила кромѣ дѣйствующихъ полковъ имѣла и свой собственный резервъ, т. к. если о Демидовѣ говорится, что онъ командовалъ резервомъ ополченія, то мы въ правѣ заключить, что былъ и не резервъ. Такимъ образомъ весьма вѣроятно, что 7000 составляли резервъ, а остальная часть, т. е. 13—14 тысячъ входили въ составъ дѣйствующихъ полковъ 1 и 2 арміи. Мы думаемъ, что знакомство съ тѣмъ архивнымъ матеріаломъ, который мы имѣли въ нашемъ распоряженіи даетъ намъ безусловное право прійти именно къ подобному заключенію и сказать, что въ Бородинскомъ сраженіи участвовало отъ 20 до 24 тысячъ человѣкъ Московскаго Ополченія. Это положеніе нисколько не опровергается, какъ намъ кажется, и самимъ Кутузовымъ, который въ своемъ донесеніи говоритъ, что «скорое прибытіе Московскаго Ополченія въ Арміи, значущимъ обра-

зомъ увеличило дѣйствующія ея силы ибо помѣщено будучи въ ряды съ прочими войсками во многихъ сраженіяхъ оказывало величайшую пользу», говоритъ о большомъ значеніи для большой арміи семи тысячъ почти необученнаго ополченія врядъ ли было возможно, если же было въ дѣйствительности двадцать, а можетъ быть даже и болѣе, тысячъ, то конечно это уже составляло нѣкоторую силу, т. к. значительно увеличивало составъ боевыхъ силъ арміи, что и могъ отмѣтить въ своемъ донесеніи Кутузовъ. Въ самое послѣднее время полковникъ Н. П. Поликарповъ въ своей брошюрѣ «Къ исторіи Отечественной войны 1812 г.» (вып. III, стр. 23) точно опредѣляетъ число полковъ Московскаго Ополченія, участвовавшихъ въ Бородинскомъ сраженіи: «Весьма солиднымъ въ количественномъ отношеніи, — говоритъ полковникъ Поликарповъ, подкрѣпленіемъ явилось Московское Ополченіе, часть полковъ котораго прибывала къ арміи постепенно въ теченіе 23 и 24 августа. Это подкрѣпленіе распалось на двѣ отдѣльныя группы: одни баталіоны были прикомандированы къ пѣхотнымъ корпусамъ и дѣйствовали уже вмѣстѣ съ ними, другіе же баталіоны остались въ составѣ особаго ополченскаго отряда ген.-лейт. графа Моркова, дѣйствовавшаго самостоятельно на положеніи отдѣльной войсковой части.

Изъ первой группы Московскаго ополченія были прикомандированы къ пѣхотнымъ корпусамъ: 1 и 4 баталіоны 1 егерскаго полка, подъ общею командою маіора Мицкаго—ко 2; 1 и 3 баталіоны 3 пѣшаго казачьяго полка—къ 3; 3 и 4 батальоны 4 пѣшаго казачьяго полка, подъ общею командою полковника князя Оболенскаго—къ 4; 2 и 3 батальоны 3 егерскаго полка, подъ общею командою маіора Постникова—къ 6. Въ 6-же пѣхотный корпусъ поступили «оставшіеся отъ Московскаго ополченія» (т. е. не распредѣленные по полкамъ этого ополченія) еще и 946 ратниковъ Верейскаго и Волоколамскаго уѣздовъ. Численный составъ этихъ батальоновъ неизвѣстенъ, и судить о немъ можно только приблизительно по тому обстоятельству, что въ прибывшихъ къ арміи 24 августа 1 и 3 батальонахъ 4 пѣшаго казачьяго полка Московскаго ополченія состояли на лицо 2 штабъ-офицера 4 оберъ-офицера, 88 урядниковъ и 1150 ратниковъ или воиновъ.

Въ отдѣльномъ ополченскомъ отрядѣ ген.-лейт. графа Моркова, части котораго присоединились 23 и 24 августа къ Арміи,

остались Московскаго ополченія: 2 и 3 баталіоны 1 егерскаго полка. 2 егерскаго полка, 1 и 4 баталіоны 3 егерскаго полка, 1 пѣшій казачій полкъ, 2 и 4 баталіоны 3 пѣшаго казачьяго полка, 2 и 3 баталіоны 4 пѣшаго казачьяго полка и 7 пѣшій казачій полкъ. 6 пѣшій казачій полкъ генералъ-адъютанта Лопухина прибылъ на бородинскую позицію только 26 августа уже во время сраженія, а 2, 5 и 8 пѣшіе казачьи и конно-казачій полки Московскаго ополченія не присоединялись къ арміи князя Кутузова въ теченіе августа». Изъ приведенной выдержки видно, что съ полковникомъ Поликарповымъ мы совершенно сходимся въ подсчетѣ количества полковъ Московскаго ополченія бывшаго подъ Бородинымъ (у г. Поликарпова нѣтъ подсчета общаго количества людей), у него только больше подробностей въ самомъ распредѣленіи, что, конечно, зависитъ отъ количества того матеріала, которымъ онъ пользовался и котораго мы не имѣли въ своемъ распоряженіи.

Къ сожалѣнію тотъ матеріалъ, который мы имѣли въ нашихъ рукахъ, какъ рукописный, такъ и печатный, не даетъ намъ вовможности представить мало-мальски подробнаго описанія дѣйствій Московскаго ополченія, объ этомъ приходится собирать по крупицамъ и все изъ тѣхъ же представленій къ наградамъ высшихъ чиновъ ополченія.

Два баталіона 1-го Егерскаго полка подъ командою маіора Мицкаго «удерживали подъ сильными пушечными выстрѣлами стремленіе непріятельской кавалеріи» эти два баталіона, состоявшіе изъ 500 человѣкъ совмѣстно съ Рязанскимъ пѣхотнымъ полкомъ ходили въ штыки (на крайнемъ лѣвомъ флангѣ, близъ дер. Утицы); 2-й Егерскій полкъ подъ Бородинымъ находился въ продолженіи шести часовъ подъ ядрами и не отступилъ ни на одинъ шагъ отъ мѣста своего назначенія, четыре полка, подъ общею командою генералъ-маіора Талызина I (шефъ 3-го Егерскаго п.) составляли подъ Бородинымъ вторую линію корпуса Тучкова и «среди самой кровавой битвы подвергались опасности и несмотря на сильную атаку непріятеля находились безпрестанно въ огнѣ и противостоялъ стремленію непріятеля, подавая неустрашимостію своею примѣръ подчиненнымъ»; 3-й пѣхотный полкъ подъ Бородинымъ былъ въ резервѣ, 6-й полкъ подкрѣплялъ корпусъ Тучкова и подъ сильнымъ картечнымъ огнемъ

ударилъ въ штыки на непріятельскую колонну, овладѣвшую нашей высотой и опрокинулъ оную. Таковы тѣ отрывочныя свѣдѣнія, которыя можно было добыть о дѣйствіяхъ ополченія подъ Бородинымъ, послѣ чего оно сливается съ арміей и услѣдить за нимъ становится невозможнымъ, есть между прочимъ, указаніе на участіе 1-го пѣхотнаго полка подъ командою Свѣчина въ сраженіи подъ Краснымъ, гдѣ онъ ходилъ въ штыки, нѣкоторые изъ чиновъ ополченія командовали, повидимому, и армейскими полками и вообще получали спеціальныя порученія, такъ генералъ-маіоръ Талызинъ «войдя въ городъ съ полками Либавскимъ и Софійскимъ въ продолженіи всего сраженія находился въ самомъ жаркомъ огнѣ, безпрестанными атаками съ рѣшительностію и храбростію поражалъ непріятеля» (въ сраженіи подъ Малымъ Ярославцемъ, 12 октября 1812 г.),—Командиръ 3-го пѣхотнаго полка генералъ-маіоръ Свѣчинъ, сдавъ послѣ Бородинскаго сраженія свой полкъ, былъ прикомандированъ къ корпусу генералъ-адъютанта Васильчикова и подъ Вязьмою командовалъ 1-ю линіею, но будучи раненъ саблею въ голову взятъ былъ въ плѣнъ, но вскорѣ былъ отбитъ за Минскомъ казаками, послѣ чего ему было поручено отвести въ Витебскъ большую партію плѣнныхъ (7 генераловъ, болѣе 500 офицеровъ и 12 тысячъ солдатъ), 8-го пѣхотнаго полка подполковникъ Сафоновъ былъ комендантомъ въ Оршѣ, подполковникъ Свѣчинъ комендантомъ въ Борисовѣ, маіоръ Есиповъ послѣ расформированія былъ прикомандированъ къ авангарду графа Платова, а затѣмъ командовалъ отрядомъ конныхъ стрѣлковъ, съ которыми дѣйствовалъ за границею, гдѣ былъ раненъ пулею въ лѣвый бокъ.

Мы не знаемъ сколько выбыло изъ строя въ полкахъ Московскаго ополченія, но несомнѣнно ихъ было не мало и они внесли крупную долю въ число тѣхъ десятковъ тысячъ, которые нашли почетную смерть на Бородинскихъ поляхъ.

Звучалъ булатъ, картечь визжала,
Рука бойцовъ колоть устала,
И ядрамъ пролетать мѣшала
Гора кровавыхъ тѣлъ.

Не мало пало подъ Бородинымъ Московскихъ дворянъ, служившихъ въ арміи—назовемъ хотя бы двухъ братьевъ Николая

и Александра Тучковыхъ, убитъ былъ и одинъ изъ сыновей начальника Московскаго ополченія графа Ираклія Ивановича Моркова, не мало было и отличившихся *).

Послѣ окончанія Бородинскаго сраженія, раскомандированіе Московскаго ополченія продолжалось, такъ 26-го же августа 800 человѣкъ Московскаго ополченія было откомандировано на пополненіе артиллеріи, а затѣмъ при отступленіи къ Москвѣ «остальное количество Московской Военной силы,—говоритъ въ своемъ рапортѣ отъ 20 января 1813 г. (Моск. Арх. Гл. Шт. Оп. XIa, св. 281, д. № 13) гр. Морковъ,—отдано въ Армію цѣлыми полками съ принадлежащими къ онымъ штабъ и оберъ офицерами». О распредѣленіи всѣхъ штабъ и оберъ-офицеровъ Московской Военной силы на дѣйствительную службу по полкамъ говоритъ и Государь въ своемъ рескриптѣ на имя Кутузова отъ 8 октября **).

Дѣйствительно 29-го августа кн. Кутузовымъ былъ отданъ слѣдующій приказъ по западной арміи ***): «Г.Г. Корпуснымъ начальникамъ отрядитъ немедленно отъ каждаго пѣхотнаго выключая гвардейскаго корпуса по 1 штабъ-офицеру для принятія отъ генералъ-лейтенанта Графа Моркова полковъ изъ Московской Военной силы поступившихъ въ корпуса, а именно:

Въ 3 корпусъ полки: Егерскій 2 и 3 и 1-й пѣхотный.
Во 2 корпусъ 6 пѣхотный полкъ.
Въ 4 » 2 » »
Въ 6 » 7 » »

Полки сіи составляютъ 3 шеренгу полковъ и поступаютъ въ оные только на время продолженія войны, по окончаніи же оной, возвратятся въ свои дома», 31-го августа былъ отданъ еще приказъ, которымъ части ополченія распредѣлялись слѣдующимъ образомъ:

---

*) Къ сожалѣнію, въ дѣлахъ дворянства не сохранилось числа погибшихъ, случайно имѣется только свѣдѣніе по Дмитровскому уѣзду, который потерялъ за время войны изъ 1608 человѣкъ ополченія 900, т.-е. погибло и вообще не вернулось на мѣсто около 58% (см. прим. XIII), большую убыль понесла 17 сентября при Чириковѣ часть ополченія, вошедшая въ составъ 27-й пѣхотной дивизіи Невѣровскаго.

**) Моск. Отд. Арх. Главн. Шт. Оп. 11а, св. 281, д. № 5, ч. 10, л. 4.

***) Моск. Отд. Арх. Главн. Штаба. Оп. 208, св. 55, № 5/44.

Во 2 корпусъ 1 и 4 баталіоны 1-го Егерскаго полка.
Въ 3 » 1 и 3 » 3-го казачьяго пѣхотнаго полка.
Въ 4 » 3 и 4 » 4-го » » »
Въ 6 » 2 и 3 » 3-го Егерскаго полка.

Въ этомъ же приказѣ предписывалось, если ополченцевъ окажется въ полкахъ больше старыхъ солдатъ, то изъ лишнихъ составлять резервныя колонны и употреблять ихъ для отвода раненыхъ и для разныхъ командировокъ.

Всего распредѣлено было по армейскимъ Корпусамъ восемь полковъ, остальные же 3 полка были расположены по линіи, «по которой будутъ препровождаться транспорты и плѣнные», изъ нихъ два полка подъ командою подполковника Свѣчина были расположены въ г. Борисовѣ и 8-й пѣшій полкъ въ Оршѣ. Три эти полка пробыли въ Борисовѣ и Оршѣ, а затѣмъ въ Бобруйской крѣпости до лѣта 1813 г., когда имъ было предписано соединиться и по указаннымъ маршрутамъ подъ командою Свѣчина, слѣдовать въ Москву, послѣ чего Свѣчину было приказано возвратиться опять въ Борисовъ и вступить попрежнему въ должность Борисовскаго коменданта *).

Кромѣ указанныхъ выше свѣдѣній взятыхъ нами изъ приказовъ по арміи, имѣется вѣдомость распредѣленія войновъ Московской военной силы за подписью дежурнаго генерала. Эта вѣдомость рисуетъ намъ полную картину того, по какимъ частямъ были распредѣлены части ополченія и сколько человѣкъ было налицо, на ней нѣтъ помѣты, но, повидимому, ее надо отнести къ послѣднимъ числамъ августа, т.-е. приблизительно ко времени изданія, указанныхъ нами выше, приказовъ князя Кутузова отъ 29 и 30 августа, а возможно, что эта вѣдомость явилась прямымъ слѣдствіемъ этихъ приказовъ, все это подтверждается и донесеніемъ графа Моркова отъ 20 января 1813 года, въ которомъ онъ говоритъ: «Ретируясь къ Москвѣ по волѣ Его Свѣтлости остальное количество Московской Военной Силы отдано въ армію цѣлыми полками съ принадлежащими къ онымъ штабъ и оберъ офицерами».

---

*) Моск. Отд. Арх. Главн. Штаба. Оп. 130, св. 53, д. № 448 и Оп. 11а, св. 281, д. № 24, ч. 9.

Званіе полковъ.	Число урядн., писарей, воиновъ.	Куда командированы.	Число урядн., писарей, воиновъ.
1 Егерскій	2602	Во 2 Армію	1748
		Къ генералу Левицкому	540
2 Егерскій	2590	Въ 3 корпусъ	1167
		Князю Багратіону	1200
3 Егерскій	2602	Въ 3 корпусъ	270
		Барклаю де Толли	1214
		Генералъ Провіант. Говѣ	460
		Въ вѣдѣніе Инспектора Почтъ .	30
1 Пѣхотный	2602	Въ 3 корпусъ	1471
		Къ генералу М. Левицкому . . .	1000
		Комисару Иловайскому	127
2 Пѣхотный	2590	Въ 4 корпусъ	2590
3 Пѣхотный	2590	Барклаю де Толли	1200
		Къ генералу М. Левицкому . . .	640
		Капитану Ревунову	120
4 Пѣхотный	2582	барклая де Толли	1266
		Къ генералъ-маіору Левицкому . .	540
5 Пѣхотный	2590	Отданы во 2 Армію	2590
6 Пѣхотный	2590	Отданы въ бѣлозерскій полкъ маіору Керну	2590
7 Пѣхотный	2590	Въ 6 корпусъ	2282
8 Пѣхотный	1744	Въ 7 корпусъ	22
		Князю Багратіону	1200
Всего . . .	27672	Въ расходѣ . . .	24267

Въ числѣ 27672 воиновъ за расходомъ 24267 должно оставаться 3405 человѣкъ, изъ коихъ въ раскомандировкахъ для препровожденія раненыхъ, для отводу плѣнныхъ и оставшихся больными въ остаткѣ 1005 человѣкъ (Моск. Арх. Гл. Штаб. Оп. 11а, св. 281, д. № 13, ч. 1).

Такъ растворилось Московское Ополченіе въ рядахъ всей арміи, но хотя оно и перестало почти дѣйствовать самостоятельно, потерявъ свой характеръ народнаго ополченія, оно продолжало нести тяжелую службу въ великой борьбѣ съ Наполеономъ и мы все еще продолжаемъ иногда встрѣчать упоминаніе о дѣйствіяхъ Московскаго Ополченія, такъ напримѣръ въ представленіи къ наградѣ полковника Свѣчина говорится, что (3—6 ноября) «при нападеніи непріятеля на стрѣлковъ праваго фланга былъ посланъ на подкрѣпленіе, при чемъ показалъ себя искуснымъ офицеромъ, построивъ изъ Московскаго Ополченія пять колоннъ, пользуясь мѣстоположеніемъ скрыть отъ непріятеля ихъ слабость, чѣмъ и остановилъ стремленіе онаго», штабсъ капитаны Московскаго Ополченія Мироновъ и Грамоцкой «съ батальонами имъ ввѣренными составляли третію линію побѣдоносной 1-й Гренадерской дивизіи и слѣдовали подъ выстрѣлами, поощряя людей къ ревностному исполненію должностей своихъ»,—все это вмѣстѣ взятое даетъ намъ право признать, что Московское Ополченіе выполнило возложенную на него задачу и офицерскій составъ его оправдалъ довѣріе избравшаго его дворянства. Заслуги Ополченія неоднократно отмѣчались главнокомандующимъ арміями, а также обратили на себя вниманіе и Государя, который, между прочимъ, въ награду за службу въ рядахъ ополченія разрѣшилъ гражданскимъ чиновникамъ вступать въ армейскіе полки съ тѣми офицерскими чинами, съ которыми они служили въ ополченіи, что являлось несомнѣннымъ признаніемъ ихъ полезной дѣятельности въ качествѣ ополченскихъ офицеровъ. Въ Высочайшемъ Указѣ по этому поводу даннымъ 26 декабря 1812 года говорится:

«Составъ временнаго ополченія на защиту отечества явилъ въ полной мѣрѣ усердіе чиновниковъ, изъ гражданской службы поступившихъ въ оныя. Дабы удовлетворить столь похвальному желанію сихъ чиновниковъ отличаться на полѣ брани, повелѣваю Правительствующему Сенату обвѣстить во всѣхъ губерніяхъ, что отнынѣ и въ полки армейскіе принимаемы они будутъ тѣми самыми чинами, какіе назначены для ополченія».

Кромѣ того 16-го октября 1813 г. Государь повелѣлъ, чтобы чиновники, поступившіе въ ополченіе, не исключались изъ тѣхъ

мѣстъ гдѣ служили до вступленія въ ополченіе, о чемъ Сенатъ далъ знать тогда же во всѣ присутственныя мѣста.

Всего Московскимъ дворянствомъ было сформировано 3 егерскихъ, 8 пѣхотныхъ (составляли 3 ополченскихъ дивизіи) и одинъ конный полкъ *). Всѣ они, за исключеніемъ коннаго полка, дѣйствовали самостоятельно лишь около двухъ недѣль и послѣ Бородинскаго сраженія вошли на пополненіе частей дѣйствующей арміи и такимъ образомъ потеряли свою ополченскую самостоятельность, конный же полкъ просуществовалъ весь 1812 г. Сформированъ онъ былъ въ августѣ 1812 г. и состоялъ изъ 10 сотенъ при 47 офицерахъ; активная его дѣятельность началась 1 сентября, когда четыремъ эскадронамъ поручено было генераломъ Милорадовичемъ «учрежденіе порядка при входѣ въ городъ и устройство при переходѣ черезъ оный и при слѣдованіи обозовъ и аріергарда черезъ Москву», что и было ими выполнено.

Полкъ (конно-казачій Московскаго ополченія, иногда 1-й конно-казачій**) участвовалъ затѣмъ въ слѣдующихъ сраженіяхъ 1812 г.: 6 октября при с. Тарутинѣ, 12 и 13 октября при городѣ Малоярославцѣ, 22 октября при городѣ Вязьмѣ и 4, 5 и 6 ноября при г. Красномъ. Онъ былъ единственнымъ полкомъ Московскаго ополченія сохранившимъ свое самостоятельное существованіе въ теченіе всего 1812 г.***). Иногда онъ именовался Савеловскимъ полкомъ по фамиліи своего командира Василія Петровича Савелова, который, какъ мы читаемъ въ его наградномъ спискѣ, «во всѣхъ сраженіяхъ особенною храбростію отличился».

Упоминается также и объ артиллеріи Московскаго Ополченія,—въ журналѣ 1-го Комитета отъ 19 августа мы читаемъ: «Рапорты коими доносятъ: 1) Начальствующій по Провіантской части бригадиръ Кашкинъ, что полковникъ артиллеріи Вельяшевъ-Волынцевъ, опредѣленный его помощниковъ, нынѣ по при-

*) Мы не считаемъ «Мамоновскаго» полка, который формировался не въ предѣлахъ Московской губерніи, пополнялся людьми и офицерами безъ участія Московскаго дворянства и наконецъ былъ окончательно сформированъ уже послѣ роспуска Московскаго ополченія, т. е. послѣ 30 марта 1813 г.

**) Его часто путали, даже въ оффиціальныхъ сношеніяхъ, съ Мамоновскимъ, который именовался Московскимъ казачимъ полкомъ.

***) «Тысяча восемьсотъ двѣнадцатый годъ» № 8, стр. 286; Моск. Арх. Гл. Штаба. Оп. 208 а, св. О, д. № 1, л. 97, 98, 234, 235; Оп. 208 а, св. 138, д. № 21, л. 121—128.

казанїю Его Сіятельства командующаго Московскою военною силою Графа Моркова, назначенъ въ артиллерїю Московскаго ополченїя», но это единственный случай упоминанїя въ нашихъ матеріалахъ объ ополченской артиллеріи, къ сожалѣнїю полковника Вельяшева-Волынцева нѣтъ и въ наградномъ спискѣ, т. ч. не видно его дальнѣйшей службы *). Есть впрочемъ еще намеки на существованїе артиллеріи, такъ гр. Ростопчинъ 24 августа предписалъ оберъ-провїантмейстеру Кашкину доставить провїантъ для 100 человѣкъ, присланныхъ съ прапорщикомъ Воропановымъ въ Московскїй артиллерїйскїй гарнизонъ «для обученїя пушечной экзерцицїи», повидимому о нихъ же говоритъ тотъ же Ростопчинъ въ письмѣ Кутузову отъ 28 августа: 2) «Завтра на разсвѣтѣ выступаютъ 4600 человѣкъ совсѣмъ на службу готовыхъ, черезъ два дня еще полкъ 2300 человѣкъ изъ Подольска, отсюда послѣ завтра батарея съ понтонной ротой и 100 человѣками изъ ополченїя совершенно выученными пушечной стрѣльбѣ». Здѣсь, конечно, трудно категорически утверждать, что это была ополченская батарея—возможно, что это была обыкновенная полевая съ прикомандированными къ ней 100 ополченцами, но сопоставляя съ одной стороны назначенїе полковника Вельяшева-Волынцова въ артиллерїю Московскаго ополченїя, а съ другой командированїе при ополченскомъ офицерѣ 100 ополченцевъ для обученїя пушечной стрѣльбѣ—можно почти съ увѣренностью сказать, что артиллерїя при Московской Военной Силѣ если и не существовала, то была предположена и въ августѣ 1812 года была въ періодѣ формированїя, а затѣмъ въ виду измѣнившихся обстоятельствъ и послѣдовавшаго вскорѣ изгнанїя французовъ и роспуска ополченїй формированїе это было прекращено раньше, чѣмъ эта артиллерїя успѣла проявить себя на дѣлѣ.

---

*) Извѣстны примѣры, когда ополченїя имѣли свою артиллерїю, между прочимъ, Пензенское имѣло четыре орудїя, впрочемъ случайно найденныя въ Пензѣ. (Очеркъ формированїя Дворянствомъ Пензенской губернїи и дѣйствїя ополченїя. Стр. IX). Существовала конная артиллерїйская рота и при Тульскомъ ополченїи (Моск. отд. Арх. Гл. Шт. 208 а, св. О. д. № 1, л. 234).

**) Моск. отд. Арх. Гл. Шт. Оп. 11 а, св. 281, д. № 6, ч. 1.

III.

Постоянное отступленїе нашей армїи даже послѣ назначенїя главнокомандующимъ Кутузова, на котораго общество возлагало большїя надежды, конечно, не могло не волновать всѣхъ, распространялись всевозможные слухи, что вынудило наконецъ Кутузова обратиться къ гр. Растопчину со слѣдующимъ письмомъ: «Съ сокрушеннымъ, скорбнымъ сердцемъ извѣщаюся, что увеличенныя на щетъ дѣйствїй Армїй нашихъ слухи разсѣваемые неблагопрїятными людьми нарушаютъ спокойствїе жителей Москвы и доводятъ ихъ до отчаянїя я прошу покорнѣйше Ваше Сїятельство успокоить и увѣрить ихъ, что войска наши не достигли еще того разслабленїя и истощенїя въ какомъ можетъ быть стараются ихъ представить, на противъ того всѣ войны не имѣя еще до нынѣ генеральнаго сраженїя не могли дойти до такой степени оскуденїя въ пособїяхъ и въ силахъ, а оживляя и свойственнымъ имъ духомъ храбрости ожидаютъ съ послѣднимъ нетерпѣнїемъ минуты запечатлѣть кровїю преданность свою къ Августѣйшему Престолу и отечеству. Всѣ движенїя доселѣ были направляемы къ сей единой цѣли и къ спасенїю Первопрестольнаго Града Москвы. Да благословитъ Всевышнїй сїи предпрїятїя наши должно быть моленїемъ всѣхъ сыновъ Россїи (sïc). Прошу Ваше Сїятельство увѣрить всѣхъ Московскихъ жителей моими сѣдинами, что еще не было ни одного сраженїя съ передовыми войсками, гдѣ бы наши не одерживали похвальности».

Вскорѣ послѣ этого письма состоялось Бородинское сраженїе, послѣ котораго наша армїя стала довольно быстро отходить по направленїю къ Москвѣ, куда и подошла 1 сентября.

«Мы шли пять дней сряду, говоритъ современникъ, по большой Московской дорогѣ; насъ оставалось немного болѣе пятидесяти тысячъ: на сей-то горсти людей опочила безопасность Имперїи. Сверхъ того потеря въ начальникахъ была примѣтна. Болѣе тысячи офицеровъ пали съ оружїемъ въ рукахъ; иными полками командовали поручики; полковники — бригадами и дивизїями. Непрїятель сильно наступалъ; близость Москвы удваивала ихъ стремленїе, для насъ пагубное, потому что не позволяло намъ устроиться. Опытный начальникъ аррїергарда могъ одинъ, удерживая непрїятеля далеко отъ армїи, подать намъ къ сему

средствo; а посему арріергардъ, два дня послѣ Бородинскаго сраженія, поручили Милорадовичу. Онъ на каждомъ шагу останавливалъ короля Неаполитанскаго и 29 принудилъ его даже отступить послѣ кровопролитнаго дѣла, продолжавшагося во весь день. Онъ вообще столь искуссно дѣйствовалъ, что однажды находился отъ главной квартиры въ сорока верстахъ. Наконецъ мы приблизились къ Москвѣ. Неизъяснимыя чувства волновали души, потому что сердца русскихъ не могли постигнуть, чтобы враги могли быть вблизи матери городовъ нашихъ. Перваго сентября рано по утру Свѣтлѣйшій Князь прибылъ на Поклонную гору, откуда столица представилась со всѣми своими прелестными окрестностями и безчисленными колокольнями.

Онъ сѣлъ, по своему обыкновенію, на небольшую скамью; пѣхота, конница, артиллерія и ополченія медленно и въ безмолвіи тянулись по дорогѣ, покрывали поля и выходили изъ лѣсовъ. Почетнѣйшіе изъ генераловъ окружили главнокомандующаго. Это была торжественная минута. Мы увидѣли здѣсь графа Ростопчина, который въ первый разъ пріѣхалъ въ армію. Многіе изъ офицеровъ отыскивали позиціи для сраженія, потому что были еще въ увѣреніяхъ въ скоромъ времени встрѣтиться съ непріятелемъ и на нѣкоторыхъ возвышеніяхъ вдоль Поклонной горы начали рыть укрѣпленія *).

Но по обозрѣніи мѣстнаго положенія оказалось, что оно пересѣкаемо глубокими и крутыми рвами, которые во время дѣла воспрепятствовали бы переводить войска съ одного мѣста на другое, подкрѣплять резервами ослабѣвшіе отряды и употреблять конницу. Позиція простиралась на четыре версты; пространство сіе было слишкомъ велико для арміи, обезсиленной Бородинскимъ днемъ, позади оной находилась столица и Москва рѣка, имѣющая крутые берега. Такимъ образомъ въ случаѣ неудачи армія была бы уничтожена и въ невыгодномъ мѣстѣ своего расположенія и во время переправы черезъ Москву рѣку и при отступленіи по пространнѣйшему городу въ Европѣ. Однако же мысль пережить отдачу Москвы еще болѣе была ужасна, хотя съ отступленіемъ отъ оной предвидѣлись великія выгоды, потому что приспѣвало время, въ которое ежедневно должны

*) Слѣды этихъ укрѣпленій сохранились до сихъ поръ.

были присоединиться къ намъ свѣжія войска. Отъ разныхъ соображеній, колебавшихъ генераловъ, начертывалась нерѣшимость на лицахъ ихъ; они постигали важность послѣдствій, которыя должны были произойти отъ всякаго предпріятія, на каковое бы они ни покусились.

Иногда столѣтія не перемѣняютъ порядка существующихъ вещей, а въ другое время часъ рѣшаетъ участь отечества.

Въ семъ положеніи Свѣтлѣйшій Князь пригласилъ первенствующихъ генераловъ, изъ коихъ нѣкоторые еще находились при войскахъ, ими предводимыхъ, на совѣщаніе въ главную его квартиру, въ деревню Фили, въ 4-мъ часу пополудни.

Кажется, что намѣреніе его отступить отъ Москвы было уже твердо принято: онъ не обязанъ былъ по власти своей спрашивать чьего-либо совѣта, но грядущія времена налагали на него долгъ узнать мнѣнія генераловъ въ такомъ случаѣ, котораго послѣдствія долженствовали распространиться и на позднихъ потомковъ. Можетъ быть способствовала къ сему и мысль о превратности счастія и о возможности неудачнаго продолженія войны.

Въ совѣтѣ находились, кромѣ Главнокомандующаго, генералы: Бенигсенъ, Барклай-де-Толли, Платовъ, Дохтуровъ, Уваровъ, Раевскій, Остерманъ, Коновницынъ, Ермоловъ, полковникъ Толь и генералъ-интендантъ Ланской. Милорадовичъ не присутствовалъ, потому что былъ въ арріергардѣ. Свѣтлѣйшій Князь, открывъ засѣданіе вопросомъ: «принять ли сраженіе передъ Москвою, или отступить за оную», изложилъ мнѣніе свое о неудобствахъ позиціи и о выгодахъ, кои могутъ произойти отъ отступленія, онъ присовокупилъ, что «доколѣ будетъ существовать армія и находиться въ состояніи противиться непріятелю, до тѣхъ поръ сохранимъ надежду благополучно довершить войну; но когда уничтожится армія,—погибнетъ и Москва и Россія». Бенигсенъ сказалъ: «Мы спасемъ армію и Москву, когда сами пойдемъ атаковать непріятеля. Намъ сіе потому можно исполнить, что Наполеонъ отрядилъ корпусъ вице-короля итальянскаго обойти насъ справа и другой корпусъ, чтобы обойти насъ слѣва—отъ сего силы его гораздо уменьшились; сверхъ того многія тысячи мародеровъ растраиваютъ его армію; а посему если пойдемъ прямо на него, онъ будетъ неминуемо

разбитъ, а оба корпуса, посланные, чтобы насъ обойти, будутъ сами отрѣзаны. Если вы сего мнѣнія не примете, то предлагаю стянуть всѣ наши силы къ лѣвому крылу, стать въ сторонѣ дорогъ Смоленской и Калужской, имѣя позади насъ Воробьевы горы и тутъ ожидать, что непріятель предприметъ». Барклай-де-Толли: «Если бы мы были намѣрены атаковать, то сіе надлежало бы прежде; не надобно подходить близко къ Москвѣ, потому что гибель наша неизбѣжна въ случаѣ несчастія, т.-е. отступленія черезъ оную». Принявъ потомъ въ уваженіе невыгоду позиціи, онъ предложилъ идти назадъ. Съ нимъ согласились всѣ, за исключеніемъ Бенигсена, Дохтурова, Уварова и Коновницына, которые говорили, чтобы передъ Москвою сражаться. «Теперь надобно рѣшиться»,—сказалъ главнокомандующій,—«въ которую сторону намъ направиться». Барклай-де-Толли предложилъ идти къ Волгѣ, куда въ теченіе лѣта посланы были офицеры для осматриванія мѣстъ. Сверхъ того, присовокупилъ онъ: «Волга, протекая по плодоноснѣйшимъ губерніямъ, кормитъ Россію». «Но мы должны помышлять теперь»,—отвѣчалъ фельдмаршалъ,—«не о краяхъ, продовольствующихъ Россію, о тѣхъ, которые снабжаютъ армію, а по сему намъ слѣдуетъ взять направленіе на полуденныя губерніи». Въ заключеніе положено идти по Рязанской дорогѣ. Совѣщаніе продолжалось съ небольшимъ часъ. Свѣтлѣйшій князь закрылъ оное словами: «чтобы не случилось, я принимаю на себя отвѣтственность передъ Государемъ, отечествомъ и арміею»*).

Результатомъ военнаго совѣта въ Филяхъ было полученіе гр. Ростопчинымъ отъ Кутузова слѣдующаго крайне лаконическаго, но весьма опредѣленнаго письма: «Непріятель, отдѣливъ колонны свои на Звенигородъ и Боровскъ, и невыгодное здѣшнее мѣстоположеніе, вынуждаютъ меня съ горестью Москву оставить. Армія идетъ на Рязанскую дорогу».

---

*) Военскій, К. Отечественная война 1812 г. въ запискахъ современниковъ, стр. 81. «Записки неизвѣстнаго».

Еще передъ началомъ совѣта въ Филяхъ Кутузовъ сказалъ на ухо принцу Евгенію Виртембергскому: «Ici ma tête, fut-elle bonne ou mauvaise, ne doit s'aider que d'elle même»—конечно вопросъ объ оставленіи Москвы былъ въ тотъ моментъ уже рѣшенъ Кутузовымъ.

IV.

Судьба Москвы была рѣшена. Въ ночь на 2 сентября двинулись обозы, а рано утромъ черезъ Дорогомиловскую заставу потянулись войска и остановились въ 17 верстахъ отъ Москвы по Рязанской дорогѣ,—затѣмъ Кутузовъ, совершивъ свой знаменитый фланговый маршъ, вышелъ на старую Калужскую дорогу и 20 сентября занялъ позиціи у Тарутина. Мы не будемъ останавливаться на подробностяхъ отступленія, а затѣмъ и гибели великой арміи Наполеона, это не входитъ въ наши задачи, укажемъ лишь на то, что въ наградныхъ спискахъ офицеровъ Московскаго ополченія мы встрѣчаемъ хорошо знакомыя намъ всѣмъ мѣста сраженій: Тарутино, Малый Ярославецъ, Красный, Вязьма, Дорогобужъ и т. д., все это сраженія, въ которыхъ принимали участіе отдѣльныя части и лица Московскаго ополченія. Имена отличившихся желающіе найдутъ въ печатаемыхъ нами въ «Матеріалахъ» наградныхъ спискахъ, къ сожалѣнію нѣтъ списковъ лицъ, положившихъ свой животъ за отечество.

Что происходило въ Москвѣ 2-го сентября довольно картинно рисуетъ въ своихъ запискахъ Ф. Ф. Вигель (Русскій Архивъ 1892 г. VI, 61): «Въ семь часовъ утра, 2-го сентября, поднялся братъ мой, а въ восемь былъ уже за Покровскою заставой. Ужасомъ наполнилось сердце его, когда проѣзжалъ онъ по опустѣвшимъ безконечнымъ улицамъ Москвы, мимо высокихъ зданій, коихъ жители, казалось всѣ вымерли: ни лица, ни голоса человѣческаго. На пути изъ края въ край обширнѣйшаго города, встрѣтилъ онъ всего человѣкъ семь или восемь ощипанныхъ, оборванныхъ, съ подозрительными фигурами, которые какъ будто еще прятались, зловѣщія тѣни, которыя быстро исчезали. Но, приближаясь къ заставѣ, для всѣхъ уже открытой, толпы людей становились все гуще и гуще; проѣхавъ же ее, съ трудомъ могъ онъ подвигаться впередъ посреди плотной массы удаляющихся. Безпорядокъ, въ которомъ остатокъ народонаселенія Московскаго спѣшилъ изъ нея, являетъ картину единственную въ своемъ родѣ, ужасную и вмѣстѣ съ тѣмъ нѣсколько карикатурную. Тамъ виденъ былъ попъ, надѣвшій одну на другую всѣ ризы и державшій въ рукахъ узелъ съ церковною

утварью, сосудами и прочимъ; тамъ четверомѣстную, тяжелую карету тащили двѣ лошади, тогда какъ въ иныя дрожки впряжено было пять или шесть; тамъ въ телѣжкѣ, которая и понынѣ еще въ большомъ употребленіи между среднимъ сословіемъ, сидѣла достаточная мѣщанка или купчиха, въ парчевомъ нарядѣ и жемчугахъ, во всемъ, чего не успѣла уложить; конные, пѣшіе валили кругомъ; гнали коровъ, овецъ; собаки въ великомъ множествѣ слѣдовали за всеобщимъ побѣгомъ, и печальный ихъ вой, чуя горе, сливался съ мычаніемъ, съ блеяніемъ, со ржаніемъ другихъ животныхъ. Шагъ за шагомъ, въ продолженіе нѣсколькихъ часовъ проѣхавъ такимъ образомъ верстъ пятнадцать, братъ мой рѣшился остановиться, опасаясь, что далѣе не найдетъ убѣжища по безчисленности сопутниковъ. Не многіе послѣдовали его примѣру; болѣе боязливые весь день и часть ночи продолжали печальное свое шествіе. Ночью сдѣлалось почти свѣтло: огненный столбъ поднялся надъ Москвою, когда загорѣлись въ ней винные или водочные магазины. Какъ ни привыкъ мой братъ къ зрѣлищамъ разрушенія, ни которое такъ сильно его не поразило». Быстрое отступленіе нашей арміи отъ Москвы внесло несомнѣнно безпорядокъ и въ провіантмейстерскую часть Московской военной силы. Въ архивѣ депутатскаго собранія имѣется рапортъ помощника обер-провіантмейстера Высоцкаго, который описываетъ въ немъ, что происходило перваго сентября въ Москвѣ: «здача производилась 1-го числа сентября продолжаясь до самой полуночи и у самой же заставы Московской въ то время, когда главная наша квартира находилась въ Филяхъ, и какъ я безпрерывно при оной здачѣ находился самъ, то и былъ свидѣтелемъ дѣятельности и неутомимости съ каковыми Г-да Михневъ и Долговъ оную производили и безъ какихъ не могло быть въ здачѣ такового успѣха, ибо обозы разсѣяны были по полямъ за неимѣніемъ мѣста отъ артиллерійскихъ и запасныхъ парковъ и отъ обозовъ армейскихъ. Они должны были поспѣшать здачею и сверхъ того имѣть безпрестанный надзоръ за подводчиками, которые роптали, негодовали и каждый изъ нихъ только о томъ и думалъ, какъ бы уѣхать или вмѣстѣ съ возомъ, или возъ, свой оставя, ускакать верхомъ, что многіе и сдѣлали и большая часть подводчиковъ сдѣлали бы то же, если бы Г-да Михневъ и Долговъ не оказали столько дѣятельности, усер-

дїя и расторопности, какъ при семъ случаѣ, такъ и въ томъ, когда они отъ самаго почти села Одинцова до Москвы на походѣ по мѣрѣ возможности старались провїантъ здавать въ армїю; а какъ съ 1-го на 2-ое число въ ту самую ночь армїя наша и главная квартира пошла черезъ Москву, но по какой дорогѣ изъ Москвы и гдѣ была назначена главная квартира, мы не знали, а многїе обозы отъ тѣсноты не успѣли не только выѣхать, но и въѣхать въ самую Москву, отчего захвачены были непрїятелемъ, что неминуемо послѣдовало бы и съ нашими транспортами, если бы до 2-го числа мы здать ихъ не успѣли большею частью прямо въ полки и команды, которые въ провїантѣ имѣли болѣе надобности». Но не всѣ транспорты съ провїантомъ Московскаго Ополченїя попадали по своему назначенїю—29 августа изъ Москвы былъ посланъ обозъ изъ 174 подвод подъ начальствомъ рядового Савелїя Миронова, но на пути онъ былъ возвращенъ опять въ Москву и, прибывъ 2-го къ магазинамъ, приступилъ къ обратной здачѣ, но все это было захвачено французами вмѣстѣ съ самимъ Мироновымъ, успѣвшимъ зарыть въ землю полученныя имъ отъ прїемщиковъ росписки, которыя онъ представилъ только послѣ ухода непрїятеля изъ Москвы. Большое путешествїе совершилъ со своимъ транспортомъ Волоколамскїй провїантмейстеръ Онучинъ: «По выступленїи моемъ съ транспортомъ изъ Волоколамска, доноситъ Онучинъ, въ городъ Рузу, прибывъ къ рѣкѣ Зернѣ за четыре версты отъ Рузы остановился, а коммиссїонеръ князь Сокольницкїй уѣхалъ въ Рузу, откуда прислалъ мнѣ записку слѣдовать въ Рузу прямо къ магазинамъ, почему я переправя большую часть транспорта на ту сторону рѣки увидѣлъ бѣгущихъ города Рузы жителей и увѣдомлясь отъ нихъ о вступленїи непрїятеля въ Рузу, почему остановясь отправилъ находящагося при мнѣ гарнизоннаго поручика Кулмана для обстоятельнаго развѣдыванїя о непрїятелѣ, который возвратясь увѣдомилъ меня, что партїя непрїятельская заняла Рузу, почему бывъ отрѣзанъ отъ нашей армїи, построясь въ Вагенбургѣ, слѣдовалъ я на Воскресенскъ проселочными дорогами, спасая транспортъ отъ нападенїя непрїятельскаго, куда прибывъ послалъ съ рапортомъ бывшаго въ конвойной командѣ гарнизоннаго унтеръ-офицера Виденѣева въ Москву къ Вашему Высокородїю (донесенїе на имя оберъ-провїантмейстера Кашкина) съ прошенїемъ

резолюціи о здачѣ провіанта, но какъ посланный унтеръ-офицеръ Вашего Высокородія въ Москвѣ уже не засталъ, то и рапортъ мой привезъ обратно и объявилъ мнѣ, что Вы выѣхали въ армію; потомъ посланный изъ Москвы курьеръ отъ господина главнокомандующаго въ Москвѣ графа Ростопчина въ Воскресенскѣ объявилъ мнѣ повелѣніе, что велѣно всѣмъ слѣдующимъ по Волоколамскому тракту транспортамъ и командамъ поспѣшать къ Москвѣ, почему и я слѣдовалъ туда и прибылъ къ Москвѣ наканунѣ занятія оной непріятелемъ, транспортъ остановилъ у заставы, самъ искалъ въ Москвѣ Вашего Высокородія и, узнавъ о выѣздѣ Вашемъ въ армію, явился къ господину коменданту Гессе и по его приказанію являлся къ главнокомандующему графу Ростопчину, а отъ него приказано мнѣ явиться для здачи провіанта къ Г-ну Оберъ-Полиціймейстеру Ивашкину, который мнѣ объявилъ, что я долженъ слѣдовать вокругъ Москвы черезъ Владимірскую на Рязанскую дорогу и присоединиться тамъ къ нашей арміи, а въ Москву мнѣ уже съ транспортомъ вступить было опасно и какъ оберъ-полиціймейстеръ со всею полиціею и все начальство изъ Москвы выѣзжали, почему и я слѣдовалъ вокругъ Москвы чрезъ Владимірскую на Рязанскую дорогу къ нашей арміи и благополучно съ транспортомъ мнѣ ввѣреннымъ прибылъ въ армію; переправя оный за Москву рѣку на Боровскомъ перевозѣ, явился въ главномъ дежурствѣ въ деревнѣ Кулаковкѣ къ господину дежурному полковнику Кикину и получивъ отъ него повелѣніе слѣдовать по оной дорогѣ впредь до повелѣнія и во время сего слѣдованія сухари и крупы на походѣ въ арміи сдалъ всѣ, а мука осталась, съ которою слѣдовалъ я къ арміи подъ село Тарутино, гдѣ велѣно мнѣ отъ главнаго дежурства явиться къ главной арміи къ полевому генералъ-провіантмейстеру Гове и быть подъ его распоряженіемъ и по его повелѣнію я старался муку перепекать въ хлѣбы и по его ассигновкамъ довольствовалъ разныя команды, а по здачѣ провіанта доставлялъ фуражъ въ главную контору, откуда я слѣдовалъ за арміею до города Калиша имѣя препорученія доставлять изъ подвижныхъ магазиновъ провіантъ, а изъ города Лыкъ *) вино въ городъ Калишъ, выполнивъ послѣднее явился къ Генералъ-Интенданту

*) Въ восточной Пруссіи.

Канкрину, получа отъ него увольненїе сего года марта 14 дня возвратился въ Московскую губернїю.»

Это донесенїе живо рисуетъ намъ картину дѣятельности провїантмейстеровъ, которая видимо не ограничивалась однимъ сборомъ провїанта для ополченїя, а распространялась далеко за предѣлы первоначальныхъ предположенїй, они служили уже не одному ополченїю, а всей арміи вообще и повидимому служили не за страхъ, а за совѣстъ и вполнѣ оправдали довѣрїе къ нимъ дворянства, ихъ избравшаго.

Тяжелый 1812-й годъ заканчивался, Государь опять былъ въ Вильнѣ, а наши войска готовились къ переходу черезъ Нѣманъ и къ преслѣдованїю Наполеона (наша армїя перешла черезъ Нѣманъ 1 января 1813 г.). Въ первый день Рождества Императоромъ Александромъ былъ изданъ Манифестъ которымъ повелѣвалось создать въ Москвѣ въ память Отечественной войны церковь во имя Спасителя Христа. «Въ сохраненїе вѣчной памяти того безпримѣрнаго усердїя, вѣрности и любви къ вѣрѣ и къ Отечеству, какими въ сіи трудныя времена превознесъ себя народъ Россїйскїй... Да благословитъ Всевышнїй, заканчиваетъ этотъ манифестъ Государь, начинанїе Наше! Да совершится оно! Да простоитъ сей храмъ многїе вѣка, и да курится въ немъ предъ святымъ Престоломъ Божїимъ кадило благодарности позднѣйшихъ родовъ, вмѣстѣ съ любовїю и подражанїемъ къ дѣламъ ихъ предковъ.»

Наступилъ 1813-й годъ, непрїятель былъ далеко за предѣлами Россїи (въ началѣ февраля наша армїя была уже на берегахъ Одера), надобность въ ополченїяхъ миновала и 30 марта послѣдовало Высочайшее повелѣнїе объ его роспускѣ: «Изъ народныхъ Государственныхъ силъ, столь единодушно и ревностно въ защиту Отечества вооружившихся, прежде всѣхъ составились Смоленское и Московское ополченїе. Они первыя встрѣтили непрїятеля, и мужественнымъ сопротивленїемъ и многократными съ нимъ битвами оказали усердїе свое и заслуги. Нынѣ по истребленїи врага въ предѣлахъ НАШИХЪ, уже далеко за онымъ не дерзаетъ онъ предъ побѣдоноснымъ НАШИМЪ воинствомъ явиться; почему

въ силу обнародованнаго НАМИ обѣщанія освобождая Смоленское и Московское ополченіе отъ пребыванія на службѣ, повелѣваемъ мы, изъявляя къ нимъ МОНАРШЕЕ НАШЕ благоволеніе и признательность, распустить оныя по домамъ; да обратится каждый изъ храбраго воина паки въ трудолюбиваго земледѣльца и да наслаждается посредѣ родины и семейства своею пріобрѣтенною имъ честію, спокойствіемъ и славою».

Но отпускались по домамъ только воины ополченія, находившіеся въ предѣлахъ Россіи, «тѣхъ изъ воиновъ Московскаго ополченія, кои находятся въ Заграничной Арміи благоугодно было Государю Императору Высочайше указать оставить ихъ въ оной впредь до повелѣнія» *). Тогда же было приказано оружіе, амуницію и вообще всѣ военныя вещи сдавать въ артиллерійскіе склады и въ коммисаріатскій департаментъ **).

Одновременно съ Высочайшимъ Указомъ о роспускѣ Московскаго ополченія оканчивалась и служба достойнаго избранника Московскаго Дворянства, главнаго начальника Московскаго ополченія графа Ираклія Ивановича Моркова.

Нѣсколько ранѣе (20 января 1813 г.) изданія этого Высочайшаго Указа графъ Морковъ писалъ къ князю И. М. Волконскому о печальномъ положеніи своемъ, какъ командующаго Московскимъ ополченіемъ, а т. к. въ этомъ письмѣ онъ говоритъ о судьбѣ ополченія, то мы приводимъ его здѣсь цѣликомъ ***), изъ него прекрасно видно то ненормальное положеніе въ какомъ очутился начальникъ ополченія, когда у него постепенно отобрали всѣ части, а самъ онъ долженъ былъ скитаться за арміею.

«Приказаніе Его Свѣтлости г-на Генералъ-фельдмаршала, Главнокомандующаго Арміями, отъ 17 января подъ № 35 имѣлъ я честь получить и въ отвѣтъ на оное долгомъ поставляю объяснить слѣдующее: первое, по прибытіи моемъ со ввѣренною мнѣ Московскою Военною силою въ городъ Можайскъ Августа 21 числа 1812 года получилъ я повелѣніе отъ Его Свѣтлости откомандировать къ Генералъ-Маіору Левиц-

*) Моск. Отд. Арх. Главн. Шт. Оп. II а, св. 281, д. № 13, ч. 9

**) Тамъ же. Оп. 130, св. 56 д. № 228.

***) Тамъ же. Оп. 11 а, св. 281, д. № 13, ч. 1.

кому правившему должность Коменданта въ Можайскѣ 1000 человѣкъ; 22 Августа отдано къ нему такое же количество; 23 числа отдано 1500 человѣкъ полковнику Шульгину для устроенія порядка въ Вагенбургѣ и окрестностяхъ города Можайска, 24 по приказанію же Его Свѣтлости 9 комплектныхъ баталіоновъ поступили въ 1 и 2 Арміи, 26 числа, по окончаніи сраженія съ непріятелемъ отдано въ Артиллерію 800 человѣкъ. Ретируясь къ Москвѣ по волѣ Его Свѣтлости остальное количество Московской Военной силы отдано въ Армію цѣлыми полками съ принадлежащими къ онымъ Штабъ и оберъ офицерами, второе, съ тѣхъ поръ не имѣлъ я ни малѣйшаго свѣдѣнія о ввѣренной мнѣ Московской Военной силѣ и не могъ онаго имѣть по причинѣ той, что полковые, баталіонные и сотенные Начальники при своихъ командахъ не находились, а были раскомандированы къ разнымъ должностямъ, войны же раздроблены были по полкамъ. Корпусные Командиры, въ вѣдомство коихъ они поступили, не доставляютъ мнѣ никакихъ свѣдѣній, почему полагаю я Главное Дежурство должно быть извѣстнѣе меня о состоянїи Московской Военной силы розданной по Корпусамъ, третїе, команда г-на Генералъ-Маїора Левицкаго какъ извѣстно по его рапортамъ большею частью употреблена на провожанїе плѣнныхъ въ разныя губернїи, отъ полковника Шульгина не имѣю я никакихъ донесеній, а уповаю что таковыя имѣются въ Главномъ Дежурствѣ. Наконецъ по всѣмъ вышеобъясненнымъ причинамъ, не менѣе и потому что слѣдуя за Арміею едва для себя могу имѣть квартиру, а Канцелярїю свою принужденъ былъ оставить въ городѣ Гродно, не имѣю я способовъ доставить въ Дежурство какїя либо свѣдѣнїя, а долженъ только къ сему прибавить, что объѣзжая вездѣ обозы, какъ казенные, такъ и партикулярные вижу воиновъ, сидящихъ на повозкахъ и правящихъ лошадьми». Прощаясь окончательно со своими сослуживцами по Московскому ополченїю и отъѣзжая изъ Калиша въ Россїю, графъ Морковъ 31 марта представилъ въ Комитетъ «учрежденный по всѣмъ ополченїямъ и находившїйся при Особѣ Государя Императора» слѣдующїй рапортъ: «По Высочайшей Волѣ чрезъ генералъ-адъютанта князя Волконскаго мнѣ объявленной ввѣренная мнѣ Мо-

сковская Военная сила имѣетъ уже другое назначеніе, составляя третью шеренгу въ тѣхъ корпусахъ, къ которымъ нынѣ прикомандирована, и потому отъѣзжая въ Россію почитаю себя обязаннымъ обратить Всемилостивѣйшее ЕГО ИМПЕРАТОРСКАГО ВЕЛИЧЕСТВА вниманіе на службу чиновниковъ Военной силы въ сію компанію себя отличившихъ.

Генералы, штабъ и оберъ-офицеры съ самаго начала особеннымъ усердіемъ и дѣятельностью въ образованіи ополченія заслужили мою благодарность, въ прошедшую же компанію не одинъ разъ кровію запечатлѣвали любовь ихъ къ Монарху и Отечеству, не одинъ разъ получали похвалу отъ Главнокомандующаго всѣми арміями, и не одинъ разъ въ приказахъ отдаваемыхъ Его Свѣтлостію Генералъ-фельдмаршаломъ объявлено было, что сіе отечественное ополченіе приноситъ равную войскамъ пользу.

Столь явное отличіе знаменитыхъ дворянъ Московскихъ, передъ цѣлымъ войскомъ, свидѣтельствуемое самимъ Главнокомандующимъ Арміями, беру я смѣлость повергнуть въ Высочайшее Его Императорскаго Величества благоволеніе. Въ прилагаемомъ при семъ спискѣ Верховный Комитетъ изволитъ усмотрѣть имена храбрыхъ, отличившихъ себя на полѣ чести, служившихъ съ мужествомъ во всю компанію при разныхъ командахъ и собственно при мнѣ и бывшихъ въ сраженіяхъ, 17 сентября при Чириковѣ, 6 октября близъ Тарутина, 12 передъ Малымъ Ярославцемъ, 22 передъ Вязьмою и 5 и 6 ноября подъ Краснымъ.»

Этимъ представленіемъ достойнѣйшихъ изъ Московскихъ дворянъ простился графъ Ираклій Ивановичъ со своими соратниками; послѣ этого онъ прожилъ еще 15 лѣтъ и скончался 26 марта 1828 г. и погребенъ на Ваганьковскомъ кладбищѣ, за годъ до него, 18 мая 1827 г., скончался его энергичный помощникъ Николай Евгеньевичъ Кашкинъ, бывшій съ 1820 по 1826 годъ совѣстнымъ судьей, а послѣдній годъ жизни сенаторомъ и погребенный въ Новодѣвичьемъ монастырѣ.

Впрочемъ графу Ираклію Ивановичу Моркову пришлось еще разъ выступить въ качествѣ начальника или скорѣй даже пред-

ставителя Московскаго ополченія, случилось это 15 августа 1813 г., когда онъ въ Кремлѣ возвращалъ преосвященному Августину хоругвь (XV), бывшую съ Московскимъ ополченіемъ и полученную за годъ до того изъ рукъ того же пр. Августина.

Принимая обратно эту священную реликвію, свидѣтельницу боевыхъ подвиговъ Московскаго ополченія, преосвященный обратился къ графу Ираклію Ивановичу и присутствовавшимъ при этомъ его сотрудникамъ со слѣдующимъ словомъ:

«Совершилось лѣто, какъ святая церковь въ семъ первопрестольномъ градѣ благословеніемъ и моленіями напутствовала васъ, православные воины, при шествіи вашемъ на брань... Военная наука была вамъ неизвѣстна; но ревность по вѣрѣ и вѣрность къ Царю научила руце ваши на брань; а пламенная любовь къ отечеству содѣлала яко лукъ мѣдянъ мышцы ваши. Въ предшествіи сея святыя хоругви вы устремлялись на всѣ опасности, уничтожали всѣ усилія врага и, низлагая его, истребили до конца.—Поля ваши, опустошенныя хищною его рукою, сдѣлались могилою для его самого.—Сынъ и внукъ твой, влача плугъ по наслѣдственной нивѣ, откроетъ кости злодѣевъ; онъ скажетъ: «Отецъ мой поразилъ ихъ, спасъ для меня достояніе свое. Дѣдъ мой сокрушилъ нечестіе тиранство и сохранилъ для меня вѣру отецъ моихъ и свободу. Да будетъ во вѣки благословенна память ихъ!» «Православные воины! Вы возвращаете дому Пресвятыя Богородицы сію святую хоругвь, которую пріяли отъ Нея, шествуя на брань. Мы видимъ, что удары безбожныхъ касались и ея; но Богъ для того попустилъ сему быть, дабы показать, что вы всегда были противъ вражескихъ ополченій, и тѣмъ засвидѣтельствовать вашу неустрашимость и мужество.»

«И такъ пріемлемъ отъ васъ хоругвь сію, яко священный памятникъ достохвальныхъ подвиговъ вашихъ. Водруженная передъ очами соплеменныхъ, она будетъ возвѣщать о васъ изъ рода въ родъ.—Идите отселѣ съ миромъ въ праотеческіе домы. Мечи и копія ваши раскуйте на орала и серпы, и подъ благодѣтельнымъ покровительствомъ Господій вашихъ, среди любезныхъ семействъ, наслаждайтесь покоемъ и тишиною!»

«Сіятельнѣйшій графъ и вы, благородные сподвижники по-

чтеннѣйшаго вождя своего! Предводительствуя воинами сими вы всегда предшествовали имъ примѣромъ собственныхъ доблестей и доказали, что вѣра въ Бога, вѣрность къ Царю, любовь къ отечеству, и безъ сильнаго вооруженія, могутъ торжествовать надъ всѣми усиліями гордыни, надъ всѣми ухищреніями адской злобы! Отечество никогда не забудетъ заслугъ вашихъ. Оно облобызаетъ язвы ваши лобзаніемъ нѣжной признательности. Оно увѣнчаетъ труды ваши вѣчною хвалою. Святая церковь не престанетъ молить Господа, да благословитъ васъ всѣми благами и небесными и земными!» *)

Въ 13-мъ году окончилась и дѣятельность дворянства. Пока русскія войска подвигались къ Парижу, гдѣ въ Тюльерійскомъ дворцѣ должно было окончиться начатое въ Слободскомъ, пока русскія войска сражались уже не за свое отечество, а за освобожденіе народовъ Европы—Русскій народъ во главѣ съ дворянствомъ подводилъ итоги прожитаго, залѣчивалъ свои раны, изъ которыхъ въ достаточномъ обиліи сочилась еще кровь.

18-го мая 1814 г. въ Парижѣ былъ изданъ слѣдующій Манифестъ, въ которомъ Императоръ Александръ, казалось, также подводилъ итоги войны: «Буря брани, врагомъ общаго спокойствія, врагомъ непримиримымъ Россіи подъятая, недавно свирѣпствовавшая въ сердцѣ Отечества Нашего, нынѣ въ страну непріятелей перенесшаяся, на ней отяготилась.—Исполнилась мѣра терпѣнія Бога защитника правыхъ!—Всемогущій ополчилъ Россію, да ею возвратитъ свободу народамъ и царствамъ, да воздвигнетъ падшія!—Тысяча восемьсотъ двѣнадцатый годъ, тяжкій ранами, пріятыми въ грудь Отечества Нашего для низложенія коварныхъ замысловъ властолюбиваго врага, вознесъ Россію на верхъ славы, явилъ передъ лицемъ вселенныя въ величіи ея, положилъ основаніе свободы народовъ.—Съ прискорбіемъ души и истощивъ всѣ средства къ отвращенію беззаконной войны, прибѣгли мы къ средствамъ силы. Горест-

---

*) Кромѣ хоругви Государемъ былъ переданъ Московскому ополченію образъ Преподобнаго Сергія, полученный Имъ отъ митрополита Платона. Какая судьба постигла эту святыню—не извѣстно, наша попытка отыскать ее окончилась неудачею, мы не нашли никакихъ слѣдовъ ея (XVI).

ная необходимость извлекла мечъ нашъ. Достоинство народа, промысломъ Всевышняго попеченію Нашему ввѣреннаго, воспретило отпустить его во влагалище, доколѣ непріятель на землѣ нашей.—Торжественно дали Мы сіе обѣщаніе, дали его не обольщенные блескомъ славы, не упоенные властолюбіемъ, не времени щастія.—Съ сердцемъ чистымъ изліявъ у олтаря Предвѣчнаго моленія Наши, въ твердомъ упованіи на правосудіе Его, исполнены чувствъ правоты Нашей, призвали Его на помощь! Мы предприняли дѣло великое. Во благости Божіей снискали конецъ его. Единодушіе любезныхъ Намъ вѣрноподданныхъ, извѣстная любовь ихъ къ Отечеству, утвердила надежды Наши. Россійское дворянство, сильная подпора престола, на коей всегда возлежало величіе его; служители олтарей всесильнаго Бога, ихъ же благочестіемъ утверждаемся на пути вѣры; знаменитое заслугами купечество и граждане не щадили никакихъ пожертвованій. Кроткій поселянинъ, не знакомый дотолѣ со звукомъ оружія, оружіемъ защищалъ вѣру, Отечество и Государя. Жизнь казалась ему малою жертвою.—Чувство рабства незнаемо сердцу Россіянина. Никогда не преклонялъ онъ главы передъ властію чужою.—Дерзалъ ли кто налагать иго? Не коснѣло наказаніе!—Вносилъ ли кто оружіе въ Отечество его? Указуетъ онъ гробы ихъ!—Тако возноситъ Богъ уповающаго на Него! Враги побѣгли отъ лица нашего. Немногіе, да возвѣстятъ о гибели.—Тако гордаго наказуетъ Богъ!—Новыя между тѣмъ приготовлялись враговъ ополченія.—Еще противободрствовавшіе Россіи народы поставляли безопасность свою въ соединеніи силъ.—Дабы оградить Отечество отъ вторженія непріятелей, надлежало вынести войну внѣ предѣловъ его и побѣдоносныя воинства Наши явились на Вислѣ.—Насталъ тысяча восемьсотъ тринадцатый годъ! Народы склонили слухъ свой ко внушенію истины. Утомленная бѣдствіями бодрость воспрянула. Души ихъ слились во единую. Ополченія составляли единое ополченіе. Противящіеся покорены оружіемъ. Быстрое перехожденіе отъ торжества къ торжеству, привело на берега Рейна. Непріятель пребылъ непреклоннымъ къ миру. Но едва протекъ годъ, узрѣлъ онъ насъ при вратахъ

Парижа!—Французской народъ, никогда не возбуждавшій въ насъ чувствъ враждебныхъ, удержалъ громъ нашъ, готовый низринуться. Франція открыла глаза на окружающую ее бездну, расторгла узы обольщенія, устыдилась быть орудіемъ властолюбца. Гласъ Отечества пробудился въ душѣ народа. Возникъ новый вещей порядокъ: призванъ на престолъ законный Государь.—Франція возжелала мира. Ей дарованъ онъ великодушной и прочной.—Миръ сей, залогъ частной каждаго народа безопасности, всеобщаго и продолжительнаго спокойствія, ограждающій независимость, утверждающій свободу, обѣщеваетъ благоденствіе Европы, пріуготовляетъ возмездіе достойныя понесенныхъ трудовъ, преодолѣнныхъ опасностей.—Всемогущій положилъ предѣлъ бѣдствіямъ. Прославилъ любезное Намъ Отечество въ роды родовъ. Воздалъ Намъ по сердцу желаніямъ.—Мы благоговѣя передъ Господомъ, подателемъ всѣхъ благъ, возсылая благодарственное моленіе изъ глубины души Нашей, повелѣваемъ: да во всемъ пространствѣ Имперіи Нашей принесется торжественное молебствіе милосердному Богу. Увѣрены Мы, что Россія падетъ на колѣна и прольетъ слезы радости у престола Всещедраго.»

Россіи было отъ чего пасть на колѣни, было за что благодарить судьбу—окончился кошмаръ, давившій всю Европу въ теченіе цѣлаго ряда лѣтъ.

Тогда же былъ поднятъ вопросъ о постановкѣ въ Петербургѣ памятника Императору Александру и выбитіи медали,—на соединенномъ засѣданіи Синода, Государственнаго Совѣта и Сената было по этому поводу вынесено слѣдующее постановленіе: «Радостное для всей Европы извѣстіе о торжественномъ вступленіи Его Императорскаго Величества съ побѣдоносными войсками въ Парижъ, и приближеніе вожделѣннаго мира, исполнили сердца всѣхъ Россіянъ живѣйшею признательностью къ виновнику сихъ великихъ событій. Верховныя Правительства, оживленныя всеобщими чувствованіями и предваряя единодушный гласъ сограждан своихъ, возжелали предъ лицемъ свѣта ознаменовать усердіе вѣрноподданнаго Россійскаго народа ко Вселюбезнѣйшему Монарху. Воспріявъ сіе намѣреніе и принеся Господу Богу благодарственное молебствіе за дивныя успѣхи, коими увѣнчалъ Онъ славу оружія Россійскаго, Сословія Святѣйшаго Правитель-

ствующаго Синода, Государственнаго Совѣта и Правительствующаго Сената составили общее Чрезвычайное Собраніе. Въ ономъ совокупно разсуждали, какую данъ всеобщей признательности повергнуть къ стопамъ Государя Императора за прославленіе отечества: ибо мужествомъ Его непоколебимою твердостію отражены необычайныя усилія врага, дерзнувшаго вступить въ предѣлы Россіи; несмѣтныя полки различныхъ народовъ побѣждены, преслѣдованы, уничтожены. Европа, ожидавшая конечной гибели своей съ паденіемъ послѣдняго оплота ея независимости, съ изумленіемъ узрѣла побѣдоносныя знамена Императора Александра и Его Союзниковъ за брегами Нѣмана, Вислы, Одера, Эльбы и Рейна. Вскорѣ война пренесена въ самое сердце владычества Наполеона; вскорѣ послѣднія замыслы его проникнуты, новые удары нанесены ему въ знаменитыхъ сраженіяхъ. Парижъ сдался побѣдителямъ; и Франція, по долговременныхъ страданіяхъ возвратя себѣ законнаго Монарха, присоединила благодарный гласъ свой къ торжественнымъ кликамъ Европы.

Святѣйшій Правительствующій Синодъ, Государственный Совѣтъ и Правительствующій Сенатъ, восписуя безсмертную славу пріобрѣтенную народомъ Россійскимъ непоколебимой твердости и великодушію Его Императорскаго Величества, гласомъ и примѣромъ Своими оживившаго всѣ Сословія; и движимые не раболѣпнымъ рвеніемъ, но сердечными чувствами, воспламеняющими всѣхъ истинныхъ сыновъ Отечества, единодушно постановили: 1-е) Принести Государю Императору отъ лица торжествующей Россіи всеподданнѣйшее поздравленіе и живѣйшую благодарность за всѣ великіе труды, подъятые Имъ для усугубленія славы и благоденствія Державы Его. 2-е) Приложить къ Священному имени Его титулъ Благословеннаго, тѣмъ болѣе приличной скромности и благочестивому смиренію Государя Императора, что великіе подвиги Его, очевидно ознаменованы покровительствомъ Вышняго Промысла. 3-е) Для преданія позднѣйшему потомству настоящей славы Россіи и сердечной благодарности къ Виновнику оной, выбить медаль и воздвигнуть въ Престольномъ градѣ памятникъ съ надписью: Александру Благословенному, Императору Всероссійскому, великодушному державъ возстановителю отъ признательныя Россіи. Дабы привести въ дѣйство таковое предпосланіе, открыть путь безъ изъятія всѣмъ Сосло-

вїямъ и состоянїямъ въ Государствѣ къ добровольнымъ изъ имущества своего пожертвованїямъ, по мѣрѣ усердїя и возможности каждаго.»

Какъ результатъ этого соединеннаго засѣданїя Государю отъ имени трехъ высшихъ государственныхъ учрежденїй былъ поднесенъ слѣдующїй адресъ: «Всепресвѣтлѣйшїй, Державнѣйшїй, Великїй Государь; Императоръ Самодержецъ Всероссїйскїй! Воздавъ хвалу, честь, славу и благодареніе Всевышнему Богу, удивившему надъ Тобою милости Свои, Россїя, о Тебѣ радующаяся, славою твоею надъ всѣми Державами превознесенная, Тобою благоденствующая, обращается днесь къ Тебѣ, помазанникъ Божїй! и въ лицѣ Святѣйшаго Синода, Государственнаго Совѣта и Сената Твоего, совокупно предъ Тобою колѣно преклоняющихъ, приноситъ общую вѣрноподданныхъ Твоихъ жертву: жертву сердецъ, восхищенныхъ великими Твоими подвигами, въ лѣтописяхъ мїра примѣра не имущими. Услыши, Всемилостивѣйшїй Государь! возваніе усердныхъ чадъ Твоихъ, и милостивно прїими возсылаемое изъ глубины душъ ихъ благодареніе. Но какъ достойно возблагодаримъ Тебѣ за ту непоколебимую твердость, съ какою положась на любовь и преданность Твоихъ подданныхъ, и тѣмъ ихъ возвелича; не усомнился Ты отвергнуть мира съ коварнымъ врагомъ, вторженїемъ въ предѣлы наши возгордившимся? Что воздадимъ Тебѣ, оградившему безопасность Отечества нашего, возстановленїемъ независимости Державъ ему сопредѣльныхъ? Какїя хвалы могутъ довлѣть Тебѣ, отомстившему за насъ дерзкому врагу, не токмо Твоимъ, въ Столицу его побѣдоноснымъ вшествїемъ; но и совершеннымъ низложенїемъ сего страшнаго угнетателя Европы, Престолы поколебавшаго и желѣзному Скипетру своему всѣ племена и Царства подвергнуть возмнившаго? Превознося Тебя яко Побѣдителя, благословляемъ мы и милосердїе Твое, ознаменованное предъ лицемъ свѣта великодушнымъ прощенїемъ побѣжденныхъ и избавленїемъ ихъ отъ тиранскаго ига. Кто изъ Владыкъ земныхъ уподобился Тебѣ, Великїй. Кто изъ нихъ, подъявъ оружїе въ оборону Отечества, пронесъ его изъ края въ край Европы, не ради прїобрѣтенїя личныя славы, но для спасенїя чуждыхъ народовъ, ярмомъ ненасытнаго властолюбїя беззащитно подавляемыхъ и для возвращенїя законныхъ имъ Владѣтелей! Кто мудростїю своею и кроткимъ среди самого

могущества убѣжденіемъ возмогъ враждебные народы обратить въ Союзниковъ себѣ, назидая тѣмъ собственное ихъ благо! Дѣла Твои, Государь, совѣчны пребудутъ имени Твоему! имени Александра Великаго, Великодушнаго Защитителя Европы; Возстановителя законныхъ Правительствъ. Вселенная величію Твоему чудящаяся, упреждая гласъ безпристрастнаго потомства, присвояетъ уже Тебѣ всѣ сіи титла. Ты же, достойный избранникъ Вышняго, восписуя всѣ великія дѣянія Твои единому всеблагому Его промыслу, жертвы хваленія не благоволишь и смиренномудріемъ Твоимъ заграждаешь уста наши. Покорствуя Тебѣ, Государь, мы не оскорбимъ громкими хвалами кротости Твоея: но всеобщія благословенія и Твоихъ и чуждыхъ народовъ, и благодать Господня Тебѣ всегда соприсущная и во всѣхъ Твоихъ предначинаніяхъ знаменующаяся, да оправдаютъ дерзновеніе преданныхъ Тебѣ чадъ Твоихъ поднести Тебѣ титло единодушно всѣми утвержденное; благости сердца Твоего, нашимъ къ Тебѣ чувствованіямъ соотвѣтствующее, и безъ стяжанія коего нѣтъ истиннаго величія—титло: Благословенный. Усердно Тебя молимъ! не отрини сего, Тебѣ отъ сыновъ Твоихъ приношенія. Но дабы чувствованія нашей признательности, симъ Тебѣ изъявляемыя, не были безмолвны предъ потомствомъ, мы возжелали увѣковѣчить ихъ видимымъ знаменіемъ, хотя мало достойнымъ Тебя, Государь безсмертный! и потому дерзаемъ умолять Тебя, Благословенный! не возбрани намъ воздвигнуть въ Престольномъ градѣ Твоемъ для грядущихъ вѣковъ памятникъ, гласящій о великихъ Твоихъ доблестяхъ: не да приложитъ онъй что либо ко славѣ незабвеннаго Твоего имени; но да оправдимся мы предъ потомками нашими. Да не укоритъ насъ нѣкогда нечувствительностію къ изліянным Тобою на насъ благодѣяніямъ, и да сынамъ сыновъ нашихъ до позднѣйшихъ временъ памятникъ сей пребудетъ свидѣтельствомъ нашея къ Тебѣ любви и безпредѣльныя преданности.» Но Императоръ Александръ отклонилъ всѣ предложенія о чествованіи и отвѣтилъ слѣдующимъ указомъ: «Внимая посланному ко Мнѣ отъ Святѣйшаго Синода, Государственнаго Совѣта и Правительствующаго Сената прошенію о воздвигнутіи Мнѣ въ Престольномъ градѣ памятника и принятіи проименованія Благословенный, не могъ Я во глубинѣ души Моей не почувствовать величайшаго удовольствія, видя съ одной сто-

роны дѣйствительно совершившееся надъ Нами благословенїе Божеское, съ другой чувствованїя Россїйскихъ Государственныхъ Сословїй, подносящихъ Мнѣ имя самое для Меня лестнѣйшее: ибо всѣ старанїя и помышленїя души Моей стремятся къ тому, чтобъ теплыми молитвами призывать на Себя и на ввѣренный Мнѣ народъ Божеское благословенїе, и чтобъ быть благословляему отъ любезныхъ Мнѣ вѣрноподданныхъ Моихъ и вообще отъ всего рода человѣческаго. Сїе самое есть верхъ Моихъ желанїй и Моего благополучїя! Но при всемъ тщанїи Моемъ достигнуть до сего, не позволяю Себѣ, яко человѣкъ, дерзновенїе мыслить, что Я уже достигъ до того, и могу смѣло званїе сїе принять и носить. Тѣмъ паче почитаю Я оное съ правилами и образомъ мыслей Моихъ несогласнымъ, что всегда и вездѣ преклоняя вѣрноподданныхъ Моихъ къ чувствамъ скромности и смиренїя духа, Самъ первый покажу не соотвѣтствующїй тому примѣръ. Сего ради изъявляя совершенную Мою признательность, убѣждаю Государственныя Сословїя оставить оное безъ всякаго исполненїя. Да сооружится Мнѣ памятникъ въ чувствахъ ваших, какъ оный сооруженъ въ чувствахъ Моихъ къ вамъ! Да благословляетъ Меня въ сердцахъ своихъ народъ Мой, какъ Я въ сердцѣ Моемъ благословляю оный! Да благоденствуетъ Россїя, и да будетъ надо Мною и надъ Нею благословенїе Божїе!»

Вопросъ о памятникѣ былъ также возбужденъ на очередномъ собранїи Московскаго дворянства въ їюнѣ 1814 г., которое постановило: «на выбитїе медали и сооруженїе памятника по мѣрѣ возможности и усердїя каждаго дворянина собрать сумму въ теченїи четырехъ лѣтъ по равной части отъ собственности каждаго дворянина, не касаясь до налоговъ на крестьянъ своихъ, начиная съ 1815 года съ уѣздовъ: Московскаго 26995 рублей, Богородскаго 25180 рублей, Бронницкаго 31020 рублей, Звенигородскаго 18111 рублей, Подольскаго 27059 рублей, Коломенскаго 32403 рубля, Дмитровскаго 15300 рублей и Волоколамскаго 20485 рублей съ предоставленїемъ сверхъ оной и свыше кто пожелаетъ внести, а Рузское, Можайское, Клинское, Серпуховское и Верейское дворянство открыло для сего предмета добровольную подписку.»

Въ виду отказа Государя отъ памятника и медали это постановленїе Московскаго дворянства не было приведено въ исполненїе.

Двѣнадцатаго їюля 1814-го года возвратился послѣ долгаго отсутствїя изъ Россїи Императоръ Александръ. Еще задолго до этого былъ поднятъ вопросъ о торжественной встрѣчѣ Государя, возвращавшагося послѣ побѣды надъ Наполеономъ; 20-го мая управляющїй министерствомъ полицїи писалъ къ главнокомандующему въ Москвѣ: «что касается до изъявленнаго Московскимъ дворянствомъ и купечествомъ желанїя участвовать въ принесенїи Государю Императору благодарности своей, то что хотя они и по положенїю здѣшняго общаго собранїя (Сената) въ томъ участвуютъ, но сверхъ того могутъ къ возвращенїю Государя Императора, такъ какъ здѣсь приготовляется торжественная встрѣча, прислать сюда для поздравленїя Его Величества своихъ депутатовъ, испросивъ на то предварительное дозволенїе» 25-го мая состоялось дворянское собранїе, которое избрало депутацїю въ составѣ дѣйствительнаго тайнаго совѣтника и дѣйствительнаго камергера князя Николая Борисовича Юсупова, генерала-отъ-кавалерїи Степана Степановича Апраксина, генерала-отъ-инфантерїи Петра Хрисанфовича Обольянинова и оберъ-шталмейстера графа Ивана Павловича Кутайсова. Всѣ эти планы встрѣтили сопротивленїе со стороны самого Императора Александра, который далъ слѣдующїй рескриптъ на имя предсѣдателя Комитета Министровъ С. К. Вязмитинова, полученный въ Петербургѣ 7-го їюля: «Дошло до Моего свѣдѣнїя, что дѣлаются разныя пріуготовленїя къ Моей встрѣчѣ. Ненавидя оныя всегда, почитаю ихъ еще менѣе приличными нынѣ. Единъ Всевышнїй причиною знаменитыхъ произшествїй, довершившихъ кровопролитную брань въ Европѣ. Предъ нимъ всѣ должны мы смириться. Объявите повсюду Мою непремѣнную волю, дабы никакихъ встрѣчъ и пріемовъ для Меня не дѣлать. Пошлите повелѣнїя Губернаторамъ, дабы ни одинъ не отлучался отъ своего мѣста для сего предмета. На вашу отвѣтственность возлагаю точное исполненїе сего повелѣнїя». Но несмотря на это Высочайшее пове-

лѢнїе депутаціи Московскаго Дворянства удалось исполнить постановленїе Дворянскаго собранїя и она была принята ГосударемЪ 5-го августа.

ГосударЬ, выслушавЪ депутацію, повелѢлЪ ей передать Московскому дворянству Его благоволенїе и признательность «за усердїя въ теченїи войны оказанныя и за сдѢланныя пожертвованїя, прибавя къ тому, что ОнЪ сими средствами обязанЪ, какЪ и все Государство тѢмЪ успѢхамЪ, кои довели РоссїюЪ до верхней степени славы».

30-го августа послѢдовалЪ ВысочайшїЙ манифестЪ, выдержку изЪ котораго, касающуюся дворянства мы уже привели выше, который принесЪ для многихЪ прощенїе и избавилЪ многихЪ отЪ денежныхЪ взысканїй.

ВЪ декабрѢ 1816 г. состоялось очередное собранїе Московскаго дворянства, въ числѢ постановленїй котораго мы находимЪ слѢдующее: «ВсѢми тѢми претензїями, какїя она имѢло на казнѢ, за всѢ забранные въ 1812 г. для РоссїйскихЪ войскЪ продукты и вещи, пожертвовать въ пользу казны безденежно», вмѢстѢ съ тѢмЪ дворянство принимало на себя обязательство удовлетворить «отЪ своихЪ достоянїй» тѢхЪ изЪ отсутствующихЪ дворянЪ, которые почему либо не присутствовали на этомЪ собранїи. Эта крупная жертва Московскаго дворянства не осталась не отмѢченною ГосударемЪ, которымЪ 18-го января 1817 года дана была дворянству слѢдующая милостивая грамота: «БожїеюЪ милостїю Мы, АлександрЪ первый, ИмператорЪ и СамодержецЪ ВсероссїйскїЙ и проч., и проч., и проч.

Нашему благородному Дворянству Московской губернїи.

КомитетЪ МинистровЪ по донесенїю Московскаго военнаго генералЪ-губернатора Графа Тормасова, довелЪ до свѢдѢнїя Нашего, что Дворянство Московской губернїи бывши всегда примѢромЪ отличныхЪ подвиговЪ, особенно во время послѢдней Отечественной войны явило нынѢ новый опытЪ усердїя на пользу Государства, пожертвовать всѢми претензїями за припасы и вещи взятыя для войскЪ НашихЪ въ 1812-мЪ году и принявЪ на себя удовле-

Божіею Милостію

Мы

Александръ Первый

Императоръ и Самодержецъ

Всероссійскій

и проч. и проч. и проч.

Нашему благородному Дворянству Московской губерніи.

Комитетъ Министровъ по донесенію — Московскаго Военнаго Генералъ Губернатора Графа Тормасова довелъ до свѣденія Нашего, что Дворянство Московской губерніи, бывшее всегда примѣромъ отличныхъ подвиговъ, особенно во время послѣдней отечественной войны, явило нынѣ новый опытъ усердія на пользу Государства, пожертвовавъ всѣми претензіями за припасы и вещи, взятыя для войскъ Нашихъ въ 1812-мъ

году и принявъ на себя удовлетворить отсут=
ствующихъ дворянъ, кои бы на то не согласились.
Таковое пожертвованіе Московскаго Дворянства
усугубляетъ признательность Нашу къ нему.
Во изъявленіе чего жалуемъ ему сію Нашу
Императорскую Грамоту для сохраненія въ
память потомству какъ неограниченнаго
усердія Дворянства, такъ и особеннаго Нашего
къ нему благоволенія.

Дана въ С. Петербургѣ. Генваря 16 дня 1817. года.

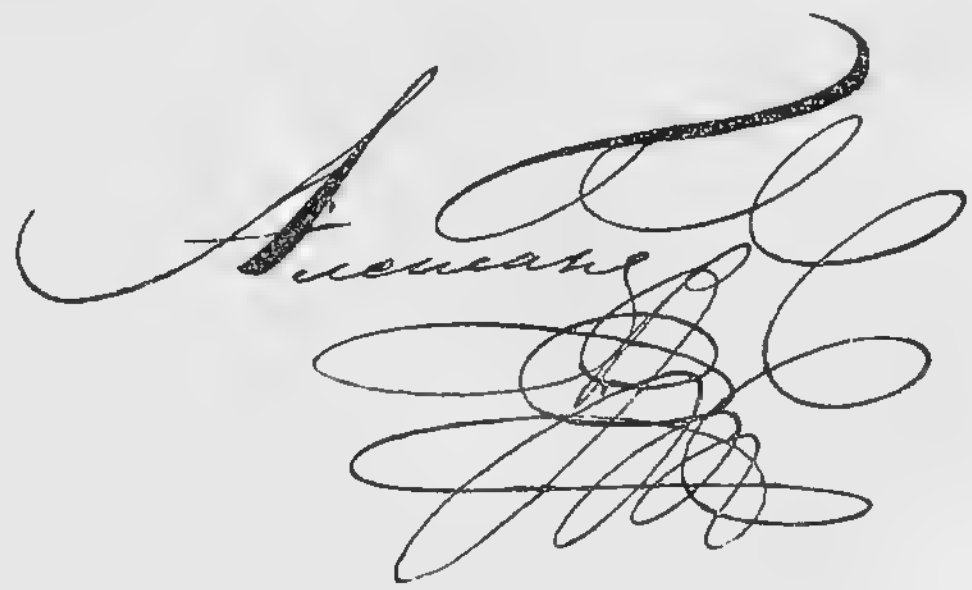

творитъ отсутствующихъ Дворянъ, кои бы на это не согласились. Такое пожертвованїе Московскаго Дворянства усугубляетъ признательность Нашу къ нему. Во изъявленїе чего жалуемъ ему сїю Нашу Императорскую Грамоту для сохраненїя въ память потомства, какъ неограниченнаго усердїя Дворянства такъ и особеннаго Нашего къ нему благоволенїя».

Грамота эта была выслушана Московскимъ дворянствомъ 4-го февраля и тогда же было постановлено: «устроитъ для храненїя на вѣчныя времена сего Всемилостивѣйшаго начертанїя особый серебряный ковчегъ и положитъ оный на прїуготовленномъ нарочно мѣстѣ въ присутствїи Дворянскаго Депутатскаго Собранїя, какъ залогъ несчетныхъ милостей вселюбезнѣйшаго Отца Отечества».

Въ тотъ же день архїепископомъ Августиномъ были отслужены литургїя и молебенъ въ Успенскомъ соборѣ, послѣ окончанїя которыхъ владыка обратился къ дворянству съ словомъ и, между прочимъ сказалъ: «Восшумѣли бури, ужасныя тучи покрыли небо Россїи, загремѣли громы браней, нечестїе злодѣйство съ мечемъ и пламенникомъ вторглось въ предѣлы благословенной земли нашей, воспылали веси и грады, полилась кровь сплеменныхъ намъ... Московское дворянство! ты первое предстало взорамъ Царя своего; ты первое вняло гласу сего ангела Спасителя; ты для спасенїя Отечества не пощадило никакихъ жертвъ; ты на Алтарь его, подобно Авелю, принесло отъ первородныхъ и отъ туковъ ихъ.

Но Богу наказующему и милующему насъ еще угодно искусить васъ мужественные сыны Россїи. Безчисленныя полчища надменнаго врага достигли и сего града Божїя. Великолѣпные домы Ваши разрушены и обращены въ пепелъ; сокровища ваши сдѣлались добычею его. Но что жъ? Черезъ лишенїе сокровищъ земныхъ и временныхъ вы сохранили сокровище небесное и вѣчное, вѣру

и добродѣтель. На развалинахъ жилищъ своихъ вы утвердили вѣрность вашу къ Царю, любовь къ Отечеству.

Благородное дворянство! ты и въ семъ искушенїи не ослабѣло; ты яко злато очищенное въ горнилѣ паче и паче возблистало; ты можешь сказать: Господи! Искусилъ мя еси и не обрѣтеся во мнѣ неправды.....

Вы съ геройскою твердостїю рекли въ сердцѣ своемъ: «Пустъ погибнетъ все богатство наше, но да спасется Отечество. Пустъ будемъ бѣдны, но черезъ то обогатимъ себя честїю и славою. Пустъ дѣти наши останутся безъ наслѣдїя, но мы оставимъ въ наслѣдїе имъ достоподражаемый примѣръ вѣрности къ Царю и любви къ Отечеству...

Вѣрностїю и усердїемъ къ Отечеству вы стяжали безсмертную славу. Наслаждайтесь убо въ роды родовъ симъ безцѣннымъ стяжанїемъ. Оно превосходитъ всѣ сокровища мїра».

Кромѣ знаковъ своего благоволенїя къ дворянству за жертвы принесенныя имъ въ Отечественную войну Императоръ Александръ еще въ манифестѣ отъ 30-го августа 1814 года, обращаясь къ дворянству говоритъ: «Да украсится бронзовою на Владимїрской лентѣ медалью съ тѣмъ самымъ изображенїемъ, каковое находится на медали учрежденной на 1812 годъ. Сїю бронзовую, крѣпости духа и сообразную медаль, да возложатъ на себѣ отцы или старѣйшины семействъ, въ которыхъ, по смерти носившихъ оную, остается она въ сохраненїи у потомковъ ихъ, яко знакъ оказанныхъ въ семъ году предками ихъ незабвенныхъ заслугъ Отечеству»*).

Медаль эта съ надписью: «Не намъ, не намъ, а имени Твоему» является еще лишнимъ доказательствомъ признанїя

---

*) Согласно Высочайшаго повелѣнїя было разрѣшено «старѣйшимъ въ дворянскомъ родѣ женскаго пола имѣющимъ и не имѣющимъ дѣтей, кто желаетъ носить обыкновеннымъ образомъ бронзовыя медали въ память 1812 года.»

съ высоты престола заслугъ дворянства передъ родиной. Тѣмъ же манифестомъ былъ учрежденъ особый наперстный крестъ для духовенства, «призывавшаго предъ Олтаремъ Всевышняго теплыми молитвами своими благословеніе Божіе на Всероссійское оружіе и воинство и примѣрами благочестія ободрявшее народъ къ единодушію и твердости», та же медаль, только на Аннен-ской лентѣ, была пожалована именитому купечеству, тѣмъ изъ нихъ которые «принесли отличныя и важныя заслуги».

Въ августѣ Москва вновь торжественно принимала у себя Императора Александра; теперь, какъ и въ іюлѣ 1812-го года Императоръ былъ встрѣченъ въ Успенскомъ соборѣ тѣмъ же архіепископомъ Августиномъ, который обратился къ Государю со словами: «Тебѣ, побѣдителю нечестія и неправды, вопіемъ: осанна въ Вышнихъ, благословенъ грядый во имя Господне!»

16-го августа Государю представлялось Московское Дворянство, къ которому Государь обратился со слѣдующею рѣчью: «Радуюсь, господа, что мы опять въ Москвѣ свидѣлись послѣ тяжкихъ временъ и великихъ трудовъ нашихъ. Мнѣ пріятно теперь изъявить мое сердечное чувство какъ московскому, такъ и вообще россійскому дворянству, которое оказало столь много храбрости и характера. Конечно, мы прославились предъ всѣми народами. Съ Россіею вмѣстѣ мы спасли и Европу. Впрочемъ, мы не должны это присвоивать себѣ. Все совершилось отъ Бога. Одинъ Богъ силенъ былъ сдѣлать, что мы превзошли всѣхъ славою. Нашему примѣру послѣдовала Европа, но не могла сравниться съ тѣмъ духомъ и съ тою твердостію, которую я видѣлъ въ васъ. Воздаю вамъ за все то моею признательностію. Однакожъ, должно замѣтить для васъ, что мы не можемъ утверждаться на семъ возвышеніи безъ исполненія закона Божія. Мы имѣемъ Его приказанія намъ въ Новомъ Завѣтѣ. Я много обозрѣлъ государствъ и разныхъ народовъ—и самъ очевидный вамъ свидѣтель, что такое народъ, исполненный вѣры и каковъ тотъ, который безъ закона. Вы знаете, какія . . . тамъ . . слѣдствія отъ того про-

изошли. Я увѣренъ, что и вы также объ этомъ думаете. Пріятно мнѣ еще повторить дворянству мою признательность . . . Господь да продолжитъ на многія лѣта благоденствіе ввѣреннаго мнѣ россійскаго народа.»

Тогда же, 30-го августа, во время своего пребыванія въ Москвѣ, Императоръ Александръ далъ городу Москвѣ жалованную грамоту: «Въ достопамятный навсегда 1812 годъ, когда настояла надобность спасти Отечество отъ сильнаго и многочисленнаго врага, Мы, во изъявленіе уваженія Нашего къ сей Первопрестольной, древней Россійской Столицѣ, обратились воззваніемъ Нашимъ наипервѣе къ ней, и не умедлили Сами предстать посреди оной. Усердіе и ревность ея соотвѣтствовали Нашему ожиданію. Мы видѣли нещадящую никакихъ пожертвованій, горячую любовь ея къ Намъ и Отечеству. Претерпѣнное потомъ ею отъ руки злодѣйства крайнее бѣдствіе и разореніе уязвило сердце Наше глубокою печалію. Но управляющій судьбами народовъ, Всемогущій Богъ, избралъ ее: да страданіемъ своимъ избавитъ она не токмо Россію, но и всю Европу. Пожаръ ея былъ заревомъ свободы всѣхъ Царствъ земныхъ. Изъ поруганія Святыхъ храмовъ ея возникло торжество Вѣры. Подорванный злобою Кремль, обрушась, раздавилъ главу злобы. Тако Москва и подвигами и вѣрностію и терпѣніемъ своимъ показала примѣръ мужества и величія. Имѣя все сіе запечатлѣннымъ въ умѣ и сердцѣ Нашемъ, Мы съ отеческою къ ней любовію, даже и во время самой войны, не переставали пещися о всевозможномъ вспоможеніи разореннымъ ея жителямъ, и во всѣхъ повелѣніяхъ Нашихъ Главнокомандующему надъ Москвою о томъ подтверждали. Нынѣ же, по окончаніи толь многотрудной войны, по приведеніи въ порядокъ разстроенныхъ дѣлъ Европейскихъ, и по нѣкоторомъ необходимо нужномъ пребываніи Нашемъ въ С.-Петербургѣ, восхотѣли Мы, какъ скоро могли посѣтить сію достопочтенную дѣлами и древностію Столицу Нашу, дабы лично обозрѣть ея состояніе и нужды, а притомъ ознаменовать предъ цѣлымъ свѣтомъ незабвенныя заслуги ея, Божескимъ благословеніемъ осѣняемыя, чужеземными Державами

уважаемыя и толико достойныя любви и благодарности отъ Насъ и всего Отечества.»

Такъ милостиво отмѣнилъ Государь все то, что претерпѣла Москва за время Отечественной войны, но еще ранѣе того, въ рескриптахъ данныхъ въ 1812 г. на имя графа Ростопчина, Государь отмѣтилъ заслуги Москвы. Въ рескриптѣ отъ 11-го ноября Государь говоритъ: «Обращая печальный взоръ Нашъ на пострадавшую отъ руки злобнаго непріятеля Москву съ крайнимъ сожалѣніемъ помышляемъ Мы объ участи многихъ потерпѣвшихъ и разоренныхъ жителей ея. Богу такъ угодно было! Не исповѣдимы судьбы Его. Часто въ буряхъ посылаетъ онъ намъ спасеніе, и во гнѣвѣ являетъ милость свою. Сколько ни болѣзненно Русскому сердцу видѣть древнюю Столицу Нашу большею частію превращенную въ пепелъ, сколь ни тяжко взирать на опаленные и поруганные храмы Божіе; но не возгордится врагъ нашъ сими своими злодѣйствіями: пожаръ Москвы потушенъ кровію его. Подъ пепломъ ея лежатъ погребены гордость его и сила. Изъ оскорбленныхъ нечестивою рукою его храмовъ Божіихъ изникла грозная и праведная месть. Уже руки, наносившія зло Россіи, связаны; уже обращенный въ бѣгство непріятель, предавъ на посѣченіе тылъ свой, льетъ кровавые токи по слѣдамъ своимъ. Гладъ и смерть текутъ за нимъ.

Быстрота стопъ не помогаетъ ему. Долгота пути приводитъ его въ отчаяніе.

Россія видитъ сіе, и вскорѣ съ радостію увидитъ вся Европа. И такъ хотя великолѣпную Столицу Нашу пожралъ не сытый огонь, но огонь сей будетъ въ роды родовъ освѣщать лютость враговъ и нашу славу. Въ немъ сгорѣло чудовищное намѣреніе всесвѣтнаго обладанія, приключившее толико бѣдствій всему роду человѣческому, и приготовлявшее столько же золъ предбудущимъ родамъ. Россія вредомъ своимъ купила свое спокойствіе и славу быть спасительницею Европы. Толь знаменитый храбраго народа подвигъ исцѣлитъ и. не дастъ ей ранъ своихъ чувствовать.» Въ другомъ рескриптѣ отъ 14-го ноября между прочимъ говорится: «Хотя изгнанный изъ Москвы непріятель краткое время былъ въ ней, и хотя не преодаленіемъ противупоставленной ему оборонѣ вошелъ въ

нее, и не силою осадныхъ орудій, но дѣйствіями неприличныхъ и срамныхъ для воина зажиганій, грабительствъ и подрываній нанесъ ей тяжкій вредъ; однако же онъ престанетъ тѣмъ тщеславиться и величаться. Для униженія и помраченія сего самохвальства его, повелѣли Мы Генералъ-Фельдмаршалу Князю Кутузову всю отбитую у него въ разныхъ сраженіяхъ Артиллерію препровождать въ Москву, гдѣ на память многократныхъ побѣдъ и совершеннаго истребленія всѣхъ дерзнувшихъ вступить въ Россію непріятельскихъ силъ, имѣетъ изъ сихъ отнятыхъ у орудій воздвигнуть быть увѣнчанный лаврами столпъ. Да свидѣтельствуетъ сей памятникъ не постыдныя и хищныя дѣла презрѣнныхъ зажигателей, но славные и знаменитые подвиги храбраго народа и войскъ, умѣющихъ на поляхъ брани карать враговъ и наказывать злодѣевъ.»

Такъ отмѣтилъ Государь жертвы своей первопрестольной многострадальной Москвы, правда пострадали и другія мѣстности и другіе города были въ рукахъ французовъ, но ни одинъ изъ нихъ не пострадалъ такъ какъ пострадала Москва, нигдѣ не погибло столько драгоцѣнностей, какъ въ Москвѣ, ни одинъ городъ не подвергся такимъ ужасамъ, какіе пережила Москва, нигдѣ такъ не оскверняли народныя святыни какъ въ Москвѣ. Вмѣстѣ съ Москвою пострадало и Московское дворянство и теперь, когда прошло цѣлое столѣтіе послѣ всѣхъ ужасовъ Отечественной войны, оно съ гордостью можетъ оглянуться на свое прошлое и громко и смѣло повторить слова начертанныя на медали, учрежденной въ память 1812-го года:

«Не намъ, не намъ, а Имени Твоему».

Л. М. Савеловъ.

ПРИМѢЧАНІЯ.

примѢчанія:

I. Прекрасно видно настроеніе Государя изъ письма Императрицы Елизаветы Алексѣевны къ ея матери отъ 26 августа. „Plus Napoléon s'avancera, moins il doit croire une paix possible. C'est le sentiment unanime de l'Empereur et de toute la Nation dans toutes ses classes, et, grâces au Ciel, il existe la plus parfaite harmonie à cet egart. C'est sur quoi Napoléon ne comptait pas; il s'est trompé en ceci comme en bien des choses. Chaque pas qu'il fait dans cette immense Russie l'approche davantage de l'abîme". (В. К. Николай Михайловичъ. Императрица Елизавета Алексѣевна. Т. ІІ. 448), несомнѣнно это письмо было отзвукомъ тѣхъ настроеній, которыя господствовали въ средѣ, окружавшей Императора Александра, вдохновителемъ которой онъ и былъ, конечно.

ІІ. «Солдаты! Вторая польская война началась. Первая кончилась подъ Фридландомъ и Тильзитомъ. Въ Тильзитѣ Россія поклялась на вѣчный миръ съ Франціею и войну съ Англіею. Нынѣ она нарушаетъ клятвы свои и не хочетъ дать никакого объясненія о странномъ поведеніи своемъ, пока орлы французскіе не возвратятся на Рейнъ, предавъ во власть ея союзниковъ нашихъ.

Россія увлечена рокомъ! Судьба ея должна исполнится. Не считаетъ ли она насъ измѣнившимися? Развѣ мы уже не воины Аустерлицкіе? Россія ставитъ насъ между безчестіемъ и войною. Выборъ не будетъ сомнителенъ. Пойдемъ же впередъ! Перейдемъ Нѣманъ, внесемъ войну въ русскіе предѣлы. Вторая польская война, подобно первой, прославитъ оружіе французское; но миръ, который мы заключимъ, будетъ проченъ и положитъ конецъ пятидесятилѣтнему кичливому вліянію Россіи на дѣла Европы».

ІІІ. «Изъ давняго времени примѣчали Мы непріязненные противъ Россіи поступки Французскаго Императора, но всегда кроткими и миролюбивыми способами надѣялись отклонить оные. Наконецъ видя безпрестанное возобновленіе явныхъ оскорбленій, при всемъ Нашемъ желаніи сохранить тишину, принуждены Мы были ополчится и собрать войски Наши; но и тогда ласкаясь еще примиреніемъ, оставались въ предѣлахъ Нашей Имперіи, не нарушая мира, а бывъ токмо готовыми къ оборонѣ. Всѣ сіи мѣры кротости и миролюбія не могли удержать желаемаго Нами спокойствія. Французскій Императоръ нападеніемъ на войски Наши при Ковнѣ открылъ первый войну. Итакъ, видя его никакими средствами непре-

клонпаго къ миру, не остается Намъ ничего иного, какъ призвавъ на помощь Свидѣтеля и Защитника правды, Всемогущаго Творца небесъ, поставить силы Наши противу непріятельскихъ. Не нужно Мнѣ напоминать вождямъ, полководцамъ и воинамъ Нашимъ о ихъ долгѣ и храбрости. Въ нихъ издревле течетъ громкая побѣдами кровь Славянъ. Воины! Вы защищаете Вѣру, Отечество, свободу. Я съ вами. На зачинающаго Богъ».

IV. Въ положеніи о Московской военной силѣ объ обмундированіи ополченія сказано: «Штабъ и Оберъ Офицеры имѣютъ мундиры общіе, армейскіе. Тѣ же, кои имѣютъ мундиры при отставкѣ, могутъ носить и оные. Конные и пѣшіе казаки и егери одѣваются въ Русскіе сѣрые кафтаны изъ крестьянскаго сукна. Изъ таковаго же сукна имѣютъ длинные шаравары. Рубашки Русскія съ косымъ воротомъ, платокъ на шеѣ. Фуражку на головѣ суконную и сапоги хорошіе Русскіе смазные отъ сырости, надѣвая сверхъ шараваровъ. Кафтаны должны быть такой ширины, дабы подъ оную могъ надѣвать каждый человѣкъ овчинный полушубокъ. Сапоги должны быть такъ просторны, чтобы каждый человѣкъ въ зимнее время могъ обертывать ноги въ суконныя онучи.

Длина кафтана по колѣно. Кушакъ имѣть, какой кто можетъ. Фуражка должна быть такъ, чтобы оную могъ каждый во время холода подвязывать сверхъ ушей подъ бородою. Форма представляется по полкамъ на полковыхъ Начальниковъ; но на каждой изъ оныхъ имѣть выбитый изъ мѣдной латуни крестъ и внизу онаго вензелевое Его Императорскаго Величества Имя во знаменіе: за Вѣру и Царя.

Каждый пѣшій человѣкъ долженъ имѣть ранецъ кожанный или телячій. Конные же казаки имѣютъ, вмѣсто ранцовъ чемоданы и мѣшки для овса. Къ ранцамъ въ полкахъ Полковые Начальники придѣлываютъ ремни для носки оныхъ, какъ въ регулярныхъ войскахъ. Каждому человѣку имѣть въ ранцѣ одну рубашку и двои холстинные порты, дабы онъ внѣ службы могъ ходить и безъ шараваровъ, рукавицы съ теплыми варижками, двои портянки, а третьи на ногахъ, суконныя онучи и запасные сапоги. Сверхъ онаго должно оставаться въ ранцѣ столько мѣста, дабы онъ могъ имѣть сухарей на трои сутки, подобно ему, у конныхъ казаковъ имѣть вещи въ чемоданахъ. Полушубки овчинные носить сказанные сверху ранца, на подобіе, какъ прежде носили шинели».

V. Одновременно со всѣми правительственными учрежденіями былъ увезенъ изъ Москвы и архивъ Дворянскаго Депутатскаго Собранія; съ начала его вывезли во Владиміръ, а затѣмъ въ Нижній Новгородъ и Балахну, всего вывезено было 16 тюковъ, вернулось же обратно въ Москву только 12, что видно изъ рапорта тогдашняго архиваріуса Вепрева.

Вывезены были только важнѣйшія дѣла, а все остальное было оставлено и погибло во время пребыванія въ Москвѣ французовъ, т. к. Дворянскій домъ какъ извѣстно сгорѣлъ. Но и то, что уцѣлѣло даетъ матеріалъ о дѣятельности московскаго дворянства въ знаменательную эпоху Отечественной войны и нельзя не помянуть добрымъ словомъ архиваріуса Вепрева за спасеніе цѣнныхъ матеріаловъ.

Пользуемся случаемъ, чтобы принести нашу искреннюю благодарность архиваріусу Леониду Гавриловичу Кронскъ, значительно облегчившему нашу задачу по составленію настоящаго очерка. Г. Кронекъ произвелъ всю подготовительную работу по разборкѣ Дворянскаго архива и выборкѣ изъ него дѣлъ, касающихся Отечественной войны, которыя были разбросаны по разнымъ отдѣламъ и что очень затруднило бы пользованіе этимъ матеріаломъ, онъ же классифицировалъ документы по внутреннему ихъ содержанію, что опять таки не мало облегчило возможность пользоваться ими.

VI. Князь Петръ Андреевичъ Вяземскій описалъ свое участіе въ ополченіи и въ Бородинскомъ сраженіи, какъ въ своихъ воспоминаніяхъ, такъ и въ стихотвореніи «Поминки по Бородинской битвѣ», то и другое близко касается Московскаго ополченія, въ нихъ упоминается цѣлый рядъ Московскихъ дворянъ, почему мы сочли не лишнимъ провести здѣсь и то и другое (Русск. Арх. 1869. I): «Теперь спускаясь съ общихъ соображеній о событіяхъ, смиренно обращаюсь къ самому себѣ. Постараюсь припомнить частные случаи и личныя впечатлѣнія, собственно до меня касающіяся. Гр. Канкринъ говорилъ мнѣ однажды, что въ обществѣ гражданскомъ и въ совокупности государственнаго устройства всѣ люди песчинки, изъ коихъ образуется и возвышается гора: разница только въ томъ, что одна песчинка выше, другая ниже. Вотъ и я, незамѣтная и очень нижняя песчинка, заявляю существованіе свое въ эпохѣ 1812-го года. Въ самый день состоявшагося собранія, и когда положено было образовать народное ополченіе, Гр. Мамоновъ подалъ чрезъ Гр. Растопчина Государю письмо, въ которомъ онъ всеподданѣйше предлагалъ вносить, во все продолженіе войны, на военныя издержки весь свой доходъ, оставляя себѣ 10,000 руб. ежегодно на прожитіе. Мамоновъ былъ богатый помѣщикъ нѣсколькихъ тысячъ крестьянъ. Государь, приказавъ поблагодарить Графа за усердіе его и значительное пожертвованіе, призналъ полезнѣе предложить ему составить конный полкъ. Такъ и было сдѣлано. Дѣло закипѣло. Вызвалъ онъ изъ деревень своихъ нѣсколько сотъ крестьянъ, началъ вербовать за деньги охотниковъ, всѣхъ ихъ обмундировалъ, посадилъ на коней, вооружилъ: исправно и скоро полкъ началъ приходить въ надлежащее устройство. Были и другія отъ частныхъ лицъ предложенія и попытки ставить полки на собственныя издержки; но, кажется, одинъ полкъ Мамонова окончательно достигъ предназначенной цѣли. Мамоновъ, хотя и въ молодыхъ лѣтахъ, былъ тогда Оберъ-Прокуроромъ въ одномъ изъ Московскихъ Департаментовъ Сената. Военное дѣло было ему совершенно неизвѣстно. Онъ надѣлъ генеральскій мундиръ, но чувствуя, что одного мундира недовольно для устройства дѣла, предложилъ мѣсто Полковаго Командира Князю Четвертинскому—тогда въ отставкѣ, но извѣстному блестящему кавалерійскому офицеру въ прежнихъ войнахъ. За нимъ послѣдовали многіе молодые люди, въ томъ числѣ и я. Я уже однажды говорилъ, что никогда не готовился къ военной службѣ. Ни здоровье мое, ни воспитаніе, ни наклонности мои не располагали меня къ этому званію. Я былъ посредственнымъ ѣздокомъ на лошади, никогда не бралъ въ руки огнестрѣльнаго оружія. Въ пансіонѣ учился я фехтованію, но послѣ того раззнако-

ился и съ рапирою. Однимъ словомъ, ничего не было во мнѣ воинственнаго. Смолоду былъ я довольно старообразенъ, и казацкій мундиръ и военная выправка были, вѣроятно, очень мнѣ не къ лицу. Когда Гр. Левъ Кириловичъ Разумовскій, пріятель моего отца, и послѣ всегда оказывавшій мнѣ дружеское расположенїе, въ первый разъ встрѣтилъ меня въ моемъ новомъ нарядѣ, онъ говорилъ, что я напоминаю ему старыхъ казаковъ, которыхъ онъ у Гетмана, отца своего, видѣлъ въ Батуринѣ. Къ тому-же, я только-что предъ тѣмъ женился и только-что начиналъ оправляться отъ болѣзни въ легкихъ, которая угрожала мнѣ чахоткою. Но все это было отложено въ сторону предъ общимъ движенїемъ и важностью обстоятельствъ. Полкъ нашъ, или зародыши нашего полка стояли тогда около Петровскаго Дворца. Тогда былъ наряжаемъ и я на дежурства, дѣлалъ смотры, переклички и самъ себѣ не вѣрилъ, глядя на себя.

Между тѣмъ Милорадовичъ былъ проѣздомъ въ Москвѣ и обѣдалъ у пріятеля своего и моего свояка Князя Четвертинскаго. Я тоже былъ на этомъ обѣдѣ. Милорадовичъ предложилъ мнѣ принять меня къ себѣ въ должности адъютанта. Разумѣется, съ охотою и признательностью принялъ я это предложенїе. Онъ тогда долженъ еще былъ ѣхать въ Калугу для устройства войскъ, но вскорѣ затѣмъ, пріѣхавъ въ дѣйствующую армїю, вызвалъ меня изъ Москвы. Первыя мои военныя впечатлѣнїя встрѣтили меня въ Можайскѣ. Тамъ былъ я свидѣтелемъ зрѣлища печальнаго и совершенно для меня новаго. Я засталъ тутъ многихъ изъ своихъ знакомыхъ по Московскимъ баламъ и собранїямъ, и всѣ они, болѣе или менѣе, были изувѣчены послѣ битвы, предшествовавшей Бородинской,—24 августа. Между прочимъ былъ Гр. Андрей Ивановичъ Гудовичъ, коего полкъ въ этотъ день мужественно и блистательно дрался и крѣпко пострадалъ.

По пріѣздѣ своемъ на мѣсто, гдѣ расположена была армїя, долго искалъ я Милорадовича. Въ этомъ исканїи, проходилъ я мимо избы, которая, кажется, была занята Кутузовымъ. Много военныхъ и много движенїя было около нея. Я разслышалъ, что нѣкоторые изъ офицеровъ давали кому-то разныя порученїя, вѣроятно, для закупки у маркитанта. Когда я поровнялся съ ними, одинъ изъ нихъ громко сказалъ: «да не забудь принести вяземскихъ пряниковъ!» На мое-ли имя отпущено было это порученїе, можетъ-быть, шуткою кѣмъ-нибудь изъ знавшихъ меня, или было оно сказано случайно—не знаю. Но помню еще и теперь, что это меня—новичка въ военномъ званїи—нѣсколько смутило и озадачило. Благоразумїе однако взяло верхъ, и, не доискиваясь прямого объясненїя этихъ словъ, пошелъ я далѣе. Наконецъ нашелъ я Милорадовича и засталъ его на бивуакѣ, предъ разведеннымъ огнемъ. Принялъ онъ меня очень благосклонно и ласково: много распрашивалъ о Москвѣ, о нравственномъ и духовномъ расположенїи ея жителей и о Гр. Ростопчинѣ, который, хотя и заочно, распоряженїями своими и воинственнымъ перомъ, воюющимъ противъ Наполеона, такъ сказать, принадлежалъ дѣйствующей армїи. Поздравивъ меня съ пріѣздомъ совершенно кстати, потому что битва на другой день была почти несомнѣнна, онъ отпустилъ меня и предложилъ мнѣ для отдыха переночевать въ его избѣ, ему

ненужной, потому что онъ всю ночь намѣревался оставаться въ своей палаткѣ. На другое утро, съ разсвѣтомъ, разбудила меня вѣстовая пушка, или говоря правдивѣе, разбудила она не меня, заснувшаго богатырскимъ сномъ, а вѣрнаго камердинера моего, болѣе меня чуткаго. На-скоро одѣлся я и пошелъ къ Милорадовичу. Всѣ были уже на коняхъ. Но, на бѣду мою, верховая лошадь моя, которую отправилъ я изъ Москвы, не дошла еще до меня. Всѣ отправились къ назначеннымъ мѣстамъ. Я остался одинъ. Минута была ужасная. Меня обдало холодомъ и унынiемъ. Мнѣ живо представились вся несообразность, вся комическо-трагическая неловкость моего положенiя. Пріѣхать въ армiю, какъ—нарочно, ко дню сраженiя, и въ немъ не участвовать! Мысль объ ожидавшихъ меня насмѣшкахъ, подозрѣнiяхъ, толкахъ меня преслѣдовала и удручала. Невольно говорилъ я себѣ: «къ-чему было выскочкой изъ ополченiя кидаться въ воинственные, дѣйствующiе ряды»? Мнѣ тогда казалось, что если до конца сраженiя не добуду себѣ лошади, то непремѣнно застрѣлюсь. Не знаю, исполнилъ-ли-бы я свое намѣренiе, но, по крайней мѣрѣ, на ту пору крѣпко засѣло оно у меня въ головѣ. По счастью, незнакомый мнѣ адъютантъ Милорадовича, Юнкеръ, случайно подъѣхалъ и, видя мое отчаянiе, предложилъ мнѣ свою запасную лошадь. Обрадовавшись и какъ-будто спасенный отъ смерти, выѣхалъ я въ поле и присоединился къ свитѣ Милорадовича. Я такъ былъ неопытенъ въ дѣлѣ военномъ и такой мирный московскiй баричъ, что свистъ первой пули, пролетѣвшей надо мной, принялъ я за свистъ хлыстика. Обернулся назадъ и, видя, что никто за мной не ѣдетъ, догадался я объ истинномъ значенiи этого свиста.

Вскорѣ потомъ ядро упало къ ногамъ лошади Милорадовича. Онъ сказалъ: «Богъ мой! видите, непрiятель отдаетъ намъ честь». Но, для сохраненiя исторической истины, долженъ я признаться, что это было сказано на французскомъ языкѣ, на которомъ говорилъ онъ охотно, хотя часто весьма забавно — неправильно.

На полѣ сраженiя встрѣчался я также со многими городскими знакомыми и, между прочими, съ генераломъ Капцевичемъ, который такъ-же, какъ Милорадовичъ, враждебно, но охотно, обращался съ французскимъ языкомъ. Помню, что онъ привѣтствовалъ меня смѣшною французскою фразою, отъ которой я невольно и внутренно улыбнулся.

Хотя здѣсь и не у мѣста, но не могу не замѣтить нашимъ непреклоннымъ языколюбцамъ, что привычка говорить пофранцузски не мѣшала генераламъ нашимъ драться совершенно порусски. Не думаю, чтобы они были храбрѣе, болѣе любили Россiю, вѣрнѣе и пламеннѣе ей служили, если бъ не причастны были этой маленькой слабости.

Странны были мнѣ эти встрѣчи на полѣ сраженiя. Впрочемъ, всѣ эти господа были, болѣе или менѣе, какъ у себя, или въ знакомомъ домѣ. Я одинъ былъ тутъ новичкомъ и неловкимъ провинцiаломъ въ блестящемъ и многолюдномъ столичномъ обществѣ. Къ сожалѣнiю, не встрѣтился я на полѣ сраженiя съ Жуковскимъ, который такъ-же, какъ и я, былъ на скорую руку посвященъ въ воины. Онъ съ Московскою дружиною стоялъ въ резервѣ, нѣсколько поодаль.

Но былъ и онъ подъ ядрами, потому-что Бородинскія ядра всюду долетали. Кажется, вскорѣ послѣ сдачи Москвы онъ причисленъ былъ къ Штабу Кутузова, по приглашенію пріятеля своего, дежурнаго генерала Кайсарова. Едва даже не написано было имъ нѣсколько приказовъ и реляцій. Въ Вильнѣ схватилъ онъ тифозную горячку и долго пролежалъ въ больницѣ. Но лучшимъ и незабвеннымъ участіемъ его къ Отечественной войнѣ остался «Пѣвецъ во станѣ Русскихъ воиновъ».

Мой казацкій мундиръ Мамоновскаго полка, впрочемъ, не совсѣмъ казацкій, былъ неизвѣстенъ въ арміи. Онъ состоялъ изъ синяго чекменя съ голубыми обшлагами. На головѣ былъ большой киверъ съ высокимъ султаномъ, обтянутый медвѣжимъ мѣхомъ. Не умѣю сказать, на какой, но были мы съ Милорадовичемъ на батареѣ, дѣйствовавшей въ полномъ разгарѣ. Тутъ подъѣхалъ ко мнѣ незнакомый офицеръ и сказалъ, что киверъ мой можетъ сыграть надо мной плохую штуку. «Сейчасъ», продолжалъ онъ: «остановилъ я летѣвшаго на Васъ казака, который говорилъ мнѣ: «посмотрите, Ваше Благородіе, куда врѣзался проклятый французъ»! Поблагодарилъ я незнакомца за доброе предостереженіе, но сказалъ, что нельзя-же мнѣ бросить киверъ и разъѣзжать съ обнаженной головой. Тутъ вмѣшался въ нашъ разговоръ молодой Петръ Петровичъ Валуевъ, блестящій кавалергадскій офицеръ, и, узнавъ, въ чемъ дѣло, любезно предложилъ мнѣ фуражку, которая была у него въ запасѣ. Киверъ мой былъ сброшенъ и остался на полѣ сраженія. Можетъ-быть, послѣ попалъ онъ въ число принадлежностей убитыхъ и въ общій ихъ итогъ внесъ свою единицу. Но бѣдный Валуевъ вскорѣ потомъ былъ въ самомъ дѣлѣ убитъ. Видно, въ Бородинскомъ дѣлѣ суждено мнѣ быть принятымъ за француза. Во время сраженія, разнесся слухъ у насъ что взятъ былъ въ плѣнъ Мюратъ; но послѣ оказалось, что принятъ былъ за него генералъ Бонами. Не помню, съ кѣмъ ѣхалъ я рядомъ: мой спутникъ спросилъ ѣхавшаго къ намъ навстрѣчу офицера, знаетъ-ли онъ, что Мюратъ взятъ въ плѣнъ?—Знаю»,—отвѣчалъ тотъ.

«А это кого ты ведешь?» спросилъ онъ про меня.

Данная мнѣ адъютантомъ Юнкеромъ лошадь была пулею прострѣлена въ ногу и такъ захромала, что не могла уже мнѣ служить. И вотъ я опять сталъ въ тупикъ, по образу пѣшаго хожденія. А за Милорадовичемъ, на полѣ сраженія, пѣшкомъ угнаться было невозможно: онъ такъ и леталъ во всѣ стороны. Когда ранили лошадь подо мною, неизъяснимое чувство то радости, то самодовольствія пробудилось во мнѣ и меня воодушевило. Мнѣ въ эту минуту сдалось, что я недаромъ облачился въ казачій чекмень. Я понялъ значеніе французскаго выраженія: «Le baptême de feu». Хотя собственно былъ раненъ не я, а только неповинная моя лошадь; но все-же былъ я въ опасности и также могъ быть раненъ. Я даже жалѣлъ, что эта пуля не попала мнѣ въ руку, или ногу, хотя каюсь и не желалъ бы глубокой раны, а только, чтобъ закалилась на мнѣ память о Бородинской битвѣ. Когда былъ я въ недоумѣніи, что дѣлать, опять явился ко мнѣ добрый человѣкъ и выручилъ меня изъ бѣды. Адъютантъ Милорадовича, Д. Г. Бибиковъ, сжалился надо мной и далъ мнѣ свою запасную лошадь. Но и

ему за оказанное одолженïе не посчастливилось: вскорѣ затѣмъ ядромъ оторвало у него руку. Спустя немного времени послѣ сдѣланной ему операцïи видѣлъ я его: онъ былъ спокоенъ духомъ и даже шутилъ.

Милорадовичъ велъ въ дѣло девизïю Алексѣя Николаевича Бахметева, находившуюся подъ его командою. Подъ Бахметевымъ была убита лошадь. Онъ сѣлъ на другую. Спустя нѣсколько времени, ядро раздробило ногу ему. Мы остановились. Ядро, упавъ на землю, зашипѣло, завертѣлось и разорвало мою лошадь Я остался при Бахметевѣ. Съ трудомъ уложили мы его на мой плащъ и съ нѣсколькими рядовыми понесли его подалѣе отъ огня. Но и тутъ, путемъ, сопровождали насъ ядра, которыя падали направо и налѣво, предъ нами и позади насъ. Жестоко страдая отъ раны, генералъ изъявлялъ желанïе, чтобы мѣткое ядро окончательно добило его. Но мы благополучно донесли его до мѣста перевязки. Это тотъ самый Бахметевъ, при которомъ позднѣе Батюшковъ находился адъютантомъ. Но, кажется, Бахметевъ, лишившись ноги, уже не возвращался въ армïю: онъ изъ Нижняго-Новгорода, гдѣ лежалъ больной, и гдѣ также находился Батюшковъ, отправилъ его къ генералу Раевскому, при которомъ Батюшковъ былъ въ походѣ до самаго Парижа.

Не помню, по какому случаю, уже позднимъ вечеромъ, попалъ я въ избу, гдѣ лежалъ тяжело-раненый Князь Багратïонъ. Шуринъ мой, кн. Ѳ. Гагаринъ, былъ при немъ адъютантомъ. Онъ меня, голоднаго и усталаго, накормилъ, напоилъ и уложилъ спать. Не только мое частное, неопытное впечатлѣнïе, но и общее между военными, тутъ находившимися мнѣнïе было, что Бородинское дѣло нами не проиграно. Всѣ еще были въ такомъ восторженномъ настроенïи духа, всѣ были такими живыми свидѣтелями отчаянной храбрости нашихъ войскъ, что мысль о неудачѣ, или даже полуудачѣ не могла никому приходить въ голову. Къ утру эта пріятная самоувѣренность нѣсколько ослабѣла и остыла. Мы узнали, что дано было приказанïе къ отступленïю. Помню, какая была тутъ давка; кажется, даже и не обошлось безъ нѣкотораго безпорядка. Артиллерïя, пѣхота, кавалерïя, обозы—все это стѣснилось на узкой дорогѣ. Начальники кричали и распоряжались; кажется, дѣйствовали нагайки. Между рядовыми и офицерами отступленïе никому не было по вкусу.

Когда мы пришли въ Можайскъ, городъ казался уже опустѣвшимъ. Нѣкоторые дома были раззорены, выбиты и вынесены были окна и двери».

поминки по бородинской битвѣ.

I.

Милорадовича помню
Въ битвѣ при Бородинѣ:
Былъ онъ въ шляпѣ безъ султана
На гнѣдомъ своемъ конѣ.
Бодро онъ и хладнокровно
Велъ полки въ кровавый бой:
Строй за строемъ густо, ровно
Выступалъ живой стѣной.
Только подошли мы ближе
Къ средоточïю огня,
Взвизгнуло ядро и пало
Передъ нимъ, къ ногамъ коня,

И сердито землю роя
Адскимъ огненнымъ волчкомъ,
Не затронуло героя,
Но осыпало пескомъ.
«Богъ мой»! Онъ сказалъ съ улыбкой,
Указавъ на вражью рать:
«Насъ завидѣлъ непріятель
И спѣшитъ намъ честь отдать».

II.

И Кутузовъ предо мной,
Вспомню ль о Бородинѣ:
Онъ и въ бѣлой былъ фуражкѣ,
И на бѣломъ былъ конѣ.
Чрезъ плечо повязанъ шарфомъ,
Онъ стоитъ на высотѣ,
И надъ старцемъ блещетъ ярко
День въ осенней красотѣ.
Старца бодрый видъ воинственъ.
Онъ средь полчищъ одинокъ,
Онъ безстрастенъ, онъ таинственъ,
Онъ властителенъ, какъ рокъ.
На челѣ его маститомъ,
Пролетѣвшею насквозь
Смертью разъ уже пробитомъ,
Пламя юное зажглось—
Пламя думъ, грозой созрѣвшихъ,
Въ битвѣ закаленныхъ думъ.
Онъ ихъ молча вопрошаетъ
Сквозь пальбу, огонь и шумъ.
Мыслью онъ паритъ надъ битвой,
И его орлиный взглядъ
Движетъ волею и силой
Человѣческихъ громадъ.
И его молніеносцы
Ждутъ внимательно кругомъ,
Чтобъ, по слову полководца,
Зарядить крылатый громъ.
Отъ вождя къ вождю обратно
Мчатся быстрые гонцы,
Но иного безвозвратно
Смерть хватаетъ на лету!
Противъ насъ дружины—ужасъ
Завоеванныхъ земель,
Записавшія побѣду
Съ давнихъ лѣтъ въ свою артель;
Славой блещущія лица,
И—въ главѣ ихъ—вождь побѣдъ,
Гордымъ солнцемъ Аустерлица
Загорѣвшее лицо.
Но блѣднѣетъ это солнце
И течетъ на западъ свой:
А взойдетъ другое солнце
Надъ пылающей Москвой.
И впервыя въ грудь счастливца
Недовѣрья хладъ проникъ:
Такъ съ учителемъ заспорилъ
Сѣдовласый ученикъ.
Къ острову святой Елены
Здѣсь проложенъ первый шагъ,
И Кремля святыя стѣны
Въ казнь себѣ усвоитъ врагъ.
День насталъ! Мы ждали битвы,
Всѣ возрадовались ей:
Шли давно о ней молитвы
Пріунывшихъ усачей.
И, на пиръ веселый словно,
Каждый радостно летитъ:
Будь у каждаго три жизни,
Онъ всѣхъ трехъ не пощадитъ.
Никогда еще въ подлунной
Не кипѣлъ столь страшный бой:
Изъ орудій адъ чугунный
Разразившись поднялъ вой;
Цѣлый день не умолкаетъ,
Извергая смерть кругомъ:
Строй за строемъ исчезаетъ
Подъ убійственнымъ огнемъ.
Но пылаютъ мщенья гнѣвомъ,
Снова свѣжіе ряды.
Свѣжей кровью и посѣвомъ
Смерть плодитъ свои бразды.
Словно два бойца во злобѣ,
Набѣжала рать на рать;
Грудью въ грудь вломились обѣ,
Чтобъ противника попрать.
Но побѣда обоюдно
То дается намъ, то имъ:
Въ этотъ день рѣшить бы трудно,
Кто изъ двухъ непобѣдимъ.
Крѣпнетъ боевая вьюга,
Все сильнѣй растетъ она:
И вцѣпившихся другъ въ друга
Разнимаетъ ночь одна.
Грозный день сей Бородинской
Имъ и намъ въ почетъ равно:
Славься битвой исполинской,
Славься ввѣкъ, Бородино!

III.

Головешкой въ этомъ адѣ
Кто бы могъ признать меня?
Я-ль въ воинственномъ нарядѣ,
Всадникъ борзаго коня?
Полно, я ли? Вотъ задача!
На себя гляжу ль во снѣ?
Мой двойникъ, меня дурача,
Не мерещится ли мнѣ?
Нѣтъ, нагрянула невзгода,
И я—баричъ и Москвичъ—
Я услышалъ гласъ народа,
Божій гласъ и Царскій кличъ,
Полно шляндрать по бульвару
И по Прѣсненскимъ прудамъ,
И—Макарову подъ пару—
Быть поэтомъ милыхъ дамъ.
Рифмы прочь, и перья въ папку,
И долой мой модный фракъ:
Я надѣлъ медвѣжью шапку,
Я—Мамоновскій казакъ;
Я съ приволья прямо въ сѣчу,
Съ лона нѣги молодой
Прямо ядрамъ я навстрѣчу,
Прямо въ Бородинскій бой!
Но мундиръ мой небывалый,
Но медвѣжій мой нарядъ—
Хоть красивый, хоть удалый,—
Чуть не вышли мнѣ въ накладъ.
Князь Московскій смотритъ Принцемъ,
И донецъ на всемъ скаку
Мчится съ роковымъ гостинцемъ
Къ самозванцу-казаку.
Но вступилось Провидѣнье,
И тутъ кто-то, въ добрый часъ
Объяснилъ недоумѣнье
И меня отъ смерти спасъ.
Чтобъ избѣгнуть доли тяжкой.
Киверъ я съ себя сорвалъ:
Тутъ же форменной фуражкой
Жизнь свою застраховалъ.
Мнѣ фуражку далъ Валуевъ.
Гдѣ-жъ красавецъ боевой?
Женскихъ клятвъ и поцѣлуевъ,
Женскихъ слезъ кумиръ младой?
Гдѣ жъ онъ—веселой рѣчью,
Радость дружескихъ пировъ,
Витязь смѣлый подъ картечью
Всѣхъ красавицъ, всѣхъ враговъ?
Новобранца наградилъ онъ
Талисманомъ въ день борьбы,
Но себя не оградилъ онъ
Отъ таившейся судьбы.
Между ядеръ пролетѣло
Развѣ нѣсколько минутъ,
Въ немъ ужъ сердце онѣмѣло,
И огонь его задутъ.
Окровавленный онъ сброшенъ
Съ опустѣвшаго сѣдла;
Лавръ и миртъ внезапно скошенъ,
Жизнь внезапно отцвѣла.
Ужъ давно молва забыла,
Что онъ жилъ, что былъ убитъ:
Безымянная могила
Неизвѣстный прахъ таитъ.
Кто отыщетъ въ полѣ битвы,
Смертью вспаханномъ кругомъ,
Мѣсто, гдѣ слезу молитвы
И любви пролитъ о немъ?
Нива смерти жизнью свѣжей
Равнодушно заросла,
И все глуше и все рѣже
Вѣсть про старыя дѣла.
Но твой образъ, витязь юный,
Возстаетъ передо мной,
И созвучьемъ сердца струны
Откликаются съ тобой.
Въ темномъ царствѣ смерти злобной
Тѣнь твою я отыскалъ:
Будь мой стихъ тебѣ надгробный,
Гдѣ бы прахъ твой ни лежалъ!

IV.

И тебя-ль сердечнымъ словомъ
Вѣрный стихъ мой обойдетъ?
Ты мнѣ тоже былъ покровомъ,
Мой старинный доброхотъ!
Бородинскій сослуживецъ,
Нашъ безрукій ветеранъ,
Ты—отмѣченный счастливецъ,
Блескомъ почестей и ранъ.
Дружно за кровавой чашей
Побратались мы давно,
И въ преданьяхъ дружбы нашей
Врѣзалось: «Бородино».
Этотъ день, гдѣ двѣ державы,
Двѣ судьбы сошлись въ борьбѣ—
Скрѣпой крови, скрѣпой славы

Расписался на тебѣ.
Бородинскою грозою
Изувѣченный боецъ,
Уцѣлѣвшею рукою
Ты схватилъ себѣ вѣнецъ.
За отчизну раны святы:
И счастливъ, кто съ юныхъ дней
Подвигъ, въ жертву ей подъятый,
Окрестилъ въ крови своей.
Помнишь, какъ средь перепалки
Пулъ и ядеръ хлынулъ дождь?
А Суворовской закалки
Милорадовичъ, нашъ вождь,
Подъ картечью былъ, какъ дома,
Илъ съ красавицей вдвоемъ:
Такъ давно ему знакома
Встрѣча съ пулей и ядромъ!
Ты, обстрѣленная пташка,
Тутъ порхалъ, головорѣзъ!
Я жъ, смиренная букашка,
Самъ дивлюсь, какъ къ вамъ залѣзъ.
Подъ огнемъ неугомоннымъ
И мой конь не уцѣлѣлъ:
«Пѣшій не товарищъ конному»,
Молвилъ я—и на мель сѣлъ.
Ты, съ заботливостью брата,
Тутъ же выручилъ меня:
Что въ бою дороже злата,
Ты взаймы мнѣ далъ коня.
Былъ и тотъ не долговѣченъ,
И какъ разъ ядромъ однимъ
Былъ Бахметевъ въ ногу встрѣченъ;
Конь мой палъ, и я подъ нимъ.
Тѣмъ покончился смиренно
Мой воинственный походъ!
Но въ преданьяхъ незабвенно
Святъ двѣнадцатый мнѣ годъ
Съ той поры умчало время
Много лицъ, событій, лѣтъ;
Разрослось другое племя,
И чего не видѣлъ свѣтъ!
Но въ полетѣ быстрокрыломъ
Время избранныхъ щадитъ:
Бородинскимъ, юнымъ пыломъ
Грудь твоя еще горитъ.
Въ день борьбы за Русь святую
Ты руки не пощадилъ,
А въ дни мира ей другую
Гражданиномъ посвятилъ.
И къ отчизнѣ и къ престолу
Снова возгорѣвъ огнемъ,
Вѣрный совѣсти глаголу,
Шелъ ты съ ней ея путемъ.
Людямъ свойственны ошибки:
Ошибаться могъ и ты,
Но ты не былъ флюгеръ гибкій
У вертлявой суеты.
Часто, и съ двумя руками,
Мѣстъ и почестей ловецъ
Не сведетъ концовъ съ концами,
Обезсиленный дѣлецъ.
Разъ принявшися за дѣло,
Не боялся ты трудовъ
И одной рукою смѣло
Съ зломъ бороться былъ готовъ.
У иныхъ—примѣръ не новый—
«Двѣ огромныя руки»
На себя служитъ готовы,
И проворны и легки;
А на выручку страдальца,
Если въ помощь ихъ зовешь,
Не найдешь живого пальца,
Полмизинца не найдешь.
Цѣлый міръ имъ будетъ поставщикъ;
А радѣть ли о другомъ—
Каждый пальчикъ и суставчикъ
Въ нихъ разбитъ параличомъ.
Если жъ гдѣ тобой замѣченъ
Случай пользѣ дань принесть—
Позабывъ,что ты увѣченъ,
Потнишь ты, что совѣсть есть,
А когда сведешь съ кѣмъ дружбу,
Съ другомъ связь твоя крѣпка:
И на дружбу и на службу
Горяча твоя рука.

VII. Изъ погибшихъ въ Москвѣ сокровищъ отмѣтимъ собраніе рукописей и памятниковъ древностей графа А. И. Мусина-Пушкина, которое, по словамъ Карамзина, содержало неисчерпаемый матеріалъ для отечественной исторіи, у графа Д. П. Бутурлина погибло имущества на милліонъ рублей и въ томъ числѣ библіотека, въ которой насчитывалось 40 тысячъ томовъ, погибла часть

собранія книгъ, мозаикъ, монетъ, и т. п. у князя А. А. Урусова, у графа Головкина сгорѣло имущества на 229 тысячъ, пострадала библіотека университета, т. к. удалось вывезти въ Нижній Новгородъ только часть коллекцій, а коллекціи рукописей и монетъ пожертвованныхъ П. Г. Демидовымъ погибли, погибли также собранія Общества Исторіи и Древностей.

Изъ правительственныхъ архивовъ пострадали: Государственный архивъ старыхъ дѣлъ, помѣщавшійся въ зданіи Сената, Дворцовый архивъ, дѣла Пушкарскаго приказа, хранившіяся въ Артиллерійскомъ депо, архивъ старыхъ дѣлъ Московской духовной консисторіи и т. д.

Въ общемъ потери въ Москвѣ не поддаются подсчету—такъ онѣ огромны. Крайне интересно мнѣніе одного француза о погибшихъ въ Москвѣ сокровищахъ (Les Français à Moscou. A. Surugue. стр. 60): «La perte que la Russie a éprouvée par l'incendie de Moscou est incalculable. Que de millions ensevelis sous des ruines! Que de richesses en tout genre réduites en cendres! Combien de chefs-d'oeuvre à jamais perdue pour les arts! Nous ne parlons point ici des victimes nombreuses qui ont été la proie des flammes, ni des tresors enfermés dans les bibliothèques qui furent consumées par le feu»

VIII. Высочайшимъ указомъ 18 февраля 1813 г. была учреждена въ Москвѣ особая комиссія «для разсмотрѣнія прошеній, поступающихъ отъ обывателей Московской Столицы и Губерніи потерпѣвшихъ раззоренїе отъ непріятеля», комиссія эта была подъ предсѣдательствомъ назначеннаго Государемъ оберъ шенка графа Головкина и состояла изъ Московскаго губернскаго предводителя дворянства и 3 Московскихъ дворянъ по выбору предводителей, кромѣ того комиссія, въ случаѣ надобности могла приглашать уѣздныхъ предводителей и Московскаго городского голову съ двумя «добросовѣстными» купцами I гильдіи.

IX. Сводные списки помѣщиковъ, пострадавшихъ во время войны, составленные по уѣздамъ, напечатаны нами въ «Матеріалахъ», извлеченныхъ изъ архива депутатскаго собранія и дополненныхъ по документамъ, сохранившимся въ архивахъ уѣздныхъ предводителей дворянства. Къ сожалѣнію нельзя поручиться за безусловную полноту этихъ списковъ.

Были помѣщики, у которыхъ не осталось ни одного крестьянскаго двора, крестьяне разбрелись, всѣ запасы были сожжены, посѣвы уничтожены, однимъ словомъ погибло все имущество. Кромѣ того нужно отмѣтить, что у нѣкоторыхъ изъ указанныхъ въ спискахъ помѣщиковъ были имѣнія и въ другихъ губерніяхъ, гдѣ они также были уничтожены непріятелемъ.

X. Въ ноябрѣ 1812 г. было, между прочимъ, учреждено патріотическое общество, имѣвшее цѣлью помощь разореннымъ воинамъ, помѣщеніе увѣчныхъ и больныхъ въ больницы, призрѣніе сиротъ и т. п. Вскорѣ затѣмъ общество учредило училище для дѣтей штабъ и оберъ офицеровъ, павшихъ на полѣ брани или лишившихся достоянія въ 1812 г., впослѣдствіи это училище стало именоваться Патріотическимъ Институтомъ.

Тогда же подъ главнымъ покровительствомъ «высокой особы» было учреждено такъ называемое «Сословіе призрѣнія разоренныхъ отъ непріятеля», въ составъ его входили: графъ Викторъ Павловичъ Кочубей, графъ Николай Ни-

колаевичъ Головинъ, Александръ Семеновичъ Шишковъ и князь Александръ Николаевичъ Голицынъ. Средства «Сословія» составлялись изъ пожертвованій, помощь оказывалась единовременными пособіями.

XI. Фактъ избранія М. И. Голенищева-Кутузова начальникомъ Московскаго ополченія до сего времени въ литературѣ почему-то остался незамѣченнымъ, хотя объ этомъ упоминаютъ воспоминанія современниковъ, а между тѣмъ это избраніе Кутузова въ обѣихъ столицахъ весьма характерно, общество единодушно указало на него, какъ на единственно желательнаго вождя въ тяжелой борьбѣ съ Наполеономъ, и назначеніе его главнокомандующимъ арміями было сдѣлано всецѣло подъ давленіемъ общественнаго мнѣнія, о чемъ говоритъ и самъ Императоръ Александръ, никогда не любившій Кутузова и не довѣрявшій ему.

Одновременно съ Кутузовымъ, надо думать, былъ намѣченъ и офицерскій составъ ополченія, на главныя должности—т. е. дежурныхъ генераловъ, шефовъ и командировъ полковъ были предназначены: Василій Николаевичъ Чичеринъ, трое князей Волконскихъ, трое Талызиныхъ (въ 1812 г. генералъ-маіорами были Степанъ Александровичъ, Ѳедоръ и Александръ Ивановичи, второй изъ нихъ въ 1813 г. получилъ орденъ св. Георгія 3 ст.), Потуловъ, Николай Никитичъ Демидовъ, двое Аргамаковыхъ, князь Гагаринъ, Бекетовъ, Боборыкинъ, Бартеневъ, Васильчиковъ, князь Иванъ Сергѣевичъ Одоевскій, князь Касаткинъ-Ростовскій, Свѣчинъ, Обресковъ, князь Оболенскій, Григорій Алексѣевичъ Козловъ-Угренинъ, Навроцкій, графъ Санти, Лопухинъ, Василій Петровичъ Савеловъ, Лаптевъ, Челищевъ. Многіе изъ указанныхъ лицъ съ честью служили въ рядахъ ополченія, а затѣмъ и въ арміи и имена ихъ указаны въ наградныхъ спискахъ.

XII. Въ 1812 году уѣздными предводителями дворянства были:

Московскимъ—дѣйствительный статскій совѣтникъ Александръ Александровичъ Арсеньевъ.

Коломенскимъ—дѣйствительный статскій совѣтникъ князь Петръ Ивановичъ Гагаринъ.

Дмитровскимъ—надворный совѣтникъ князь Иванъ Николаевичъ Трубецкой.

Волоколамскимъ—тайный совѣтникъ Павелъ Александровичъ Рахмановъ.

Звенигородскимъ—генералъ маіоръ Алексѣй Алексѣевичъ Тучковъ, родной братъ Николая и Александра, павшихъ въ 1812 г.

Серпуховскимъ—полковникъ князь Дмитрій Михайловичъ Щербатовъ.

Рузскимъ—дѣйствительный статскій совѣтникъ графъ Николай Петровичъ Толстой.

Верейскимъ—надворный совѣтникъ Федоръ Михайловичъ Вельяминовъ-Зерновъ.

Клинскимъ—полковникъ Давыдовъ.

Бронницкимъ—маіоръ Степанъ Акимовичъ Кустерскій.

Подольскимъ—надворный совѣтникъ Александръ Васильевичъ Васильчиковъ.

Богородскимъ—князь Михаилъ Петровичъ Голицынъ.

XIII. Въ своихъ представленіяхъ къ наградамъ графъ И. И. Марковъ особенно отмѣчаетъ слѣдующихъ лицъ: Генералъ-лейтенантъ Чичеринъ, «прибывъ съ дивизіею въ г. Можайскъ, находился съ оною въ сраженіи 26 августа, въ которомъ благоразумнымъ распоряженіемъ и мужественнымъ примѣромъ споспѣшествовалъ къ отраженію непріятельскихъ атакъ на корпусъ генералъ-лейтенанта Тучкова 1-го»; Тайный Совѣтникъ Демидовъ, «въ сраженіяхъ 26 августа, командуя первымъ Егерскимъ полкомъ, 6 и 12 октября и 5-го ноября находясь при генералѣ баронѣ Беннигсенѣ, оказалъ примѣрную храбрость»; Генералъ-маіоръ Талызинъ, «въ сраженіи 26 августа противостоялъ стремленію непріятеля, подавая неустрашимостью своею примѣръ подчиненнымъ»; Генералъ-маіоръ Арсеньевъ, «начальствовалъ дивизіей въ сраженіи 26 августа. Находясь при арміи во все время славной и трудной кампаніи 1812 г., вездѣ оказывалъ отличную храбрость и ревность къ службѣ»; Генералъ-маіоръ Талызинъ 3, «во всѣхъ сраженіяхъ: 6 октября подъ Тарутинымъ, 12—предъ Малымъ Ярославцемъ и 5 ноября—подъ Краснымъ отличался мужествомъ»; Генералъ-маіоръ Потуловъ, «во всѣхъ сраженіяхъ отличался мужествомъ»; Дѣйствительный статскій совѣтникъ князь Волконскій, въ сраженіи 26 августа оказалъ отличную храбрость»; Камеръ-юнкеръ V класса Барановъ, въ сраженіяхъ 26 августа служилъ примѣромъ храбрости, 17 сентября при Чириковѣ находился въ сильномъ огнѣ, 6 октября подъ Тарутинымъ и особливо 12-го предъ Малымъ Ярославцемъ посылаемъ былъ въ городъ, гдѣ былъ всегда со стрѣлками и потомъ 5 ноября подъ Краснымъ особенно отличился находясь въ опаснѣйшихъ мѣстахъ»; полковникъ Савеловъ, «во всѣхъ сраженіяхъ 17-го сентября при Чириковѣ, 6 октября близъ Тарутина, 12-го передъ Малымъ Ярославцемъ и 5 ноября подъ Краснымъ особенною храбростію отличился»; Подполковникъ Рославлевъ, «въ сраженіяхъ 24 и 26 августа, бывъ прикомандированъ ко 2-й арміи, нѣсколько разъ отражалъ стремленіе непріятеля, и въ послѣднемъ раненъ отрывкомъ отъ бомбы въ ногу»; дежурный подполковникъ Карауловъ, «находился 26 при Бородинѣ, 17 сентября при Чириковѣ, 6 октября близъ Тарутина, 12 подъ Малымъ Ярославцемъ, 22 предъ Вязьмою, 5 и 6 ноября при г. Красномъ и во всѣхъ вышесказанныхъ сраженіяхъ поступалъ съ особеннымъ отличіемъ и примѣрною храбростію»; подполковникъ графъ Толстой, «6 и 12 октября и 6 ноября отличилъ себя мужествомъ»; Коллежскій ассесоръ Грахольскій, капитанъ Масаловъ и адъютантъ капитанъ Безобразовъ «бывъ въ сраженіи 6 и 12 октября и 5 ноября, гдѣ оказывали отличную храбрость», адъютантъ капитанъ Шиповъ, «въ сраженіяхъ 26 августа при Бородинѣ, 17 сентября при Чириковѣ, 6 октября близъ Тарутина, 12 подъ Малымъ Ярославцемъ 22 предъ Вязмою, 5 и 6 ноября при городѣ Красномъ отличилъ себя мужествомъ и въ многихъ случахъ служитъ могъ примѣромъ для всѣхъ офицеровъ»;

Капитанъ Лулудака и князь Волконскій «находясь въ арміи съ самаго начала 26 августа и будучи въ дѣлахъ 17 сентября при Чириковѣ, 6 октября близъ Тарутина, 12 передъ Малымъ Ярославцемъ и 6 ноября подъ Краснымъ поступали съ особеннымъ мужествомъ», кромѣ того графъ Морковъ отмѣчаетъ храбрость капитана Ладыженскаго, ротмистра Кастромитинова, штабсъ-капитановъ: князя Грузинскаго, князя Вадбольскаго, Нарышкина и Жуковскаго, поручиковъ Шакурова, Таластова и Кондратьева, подпоручиковъ Геера, Вишневскаго, Фридрихса, Жаркова, Яковлева, Наумова, Азбукина и Дурова, прапорщиковъ Караулова 1, Караулова 2, Талызина, Изъѣдинова, Черткова, князя Вадбольскаго, Калинина, Сабурова, Азовскаго, Кошелева, Иванова, Глѣбова 1, Глѣбова 2, Замятнина, Коровина, Федорова, Гудима, князя Долгорукова, Затрапезнова 1, Затрапезнова 2, Никанова 1, Никанова 2, Сосновскаго, Авчинникова и Ехемзина. Кромѣ того, были представлены изъ урядниковъ въ прапорщики Мельгуновъ, Жуковскій, Плещеевъ, Алексѣевъ, Карауловъ 3, Анненковъ 2, Безобразовъ 1, Безобразовъ 2, Краснорѣчинскій и князь Юсуповъ—всѣ они, по словамъ гр. Моркова, «всѣ дѣлаемыя имъ отъ меня порученія исполняли съ усердіемъ и во всѣхъ сраженіяхъ отличались», два сына самого графа Ираклія Ивановича состояли при князѣ Багратіонѣ и за сраженіе при Бородинѣ были произведены въ прапорщики.

О нѣкоторыхъ изъ отличившихся мы упоминаемъ въ текстѣ.

XIV. а) Вотъ что писалъ Императоръ Александръ шведскому наслѣдному принцу послѣ взятія Москвы: «Потеря Москвы даетъ мнѣ случай представить Европѣ величайшее доказательство моей настойчивости продолжать войну противъ ея угнетателя. Послѣ этой раны всѣ прочія ничтожны. Нынѣ болѣе нежели когда-либо я и народъ, во главѣ котораго я имѣю честь находиться, рѣшились стоять твердо и скорѣе погребсти себя подъ развалинами имперіи, нежели примириться съ Аттилою новѣйшихъ временъ», но въ томъ же письмѣ Александръ обвиняетъ Кутузова въ неумѣніи воспользоваться Бородинскимъ сраженіемъ или, какъ онъ говоритъ, блестящей побѣдою (la belle victoire du 26 Août) и говоритъ, что непростительная ошибка Кутузова повлекла за собою гибель Москвы.

б) Во всенародное извѣстіе по Высочайшему повелѣнію.

Съ крайнею и сокрушающею сердце каждаго сына Отечества печалію симъ возвѣщается, что непріятель Сентября 3 числа вступилъ въ Москву. Но да не унываетъ отъ сего великій народъ Россійскій. Напротивъ, да поклянется всякъ и каждый воскипѣть новымъ духомъ мужества, твердости и несомнѣнной надежды, что всякое наносимое намъ врагами зло и вредъ обратятся напослѣдокъ на главу ихъ. Непріятель занялъ Москву не отъ того, чтобы преодолѣть силы наши, или бы ослабить ихъ. Главнокомандующій по совѣту съ первенствующими Генералами нашелъ за полезное и нужное уступить на время необходимости, дабы съ надеж-

нѣйшими и лучшими потомъ способами превратитъ кратковременное торжество непріятеля въ неизбѣжную ему погибель. Сколь ни болѣзненно всякому Русскому слышать, что первопрестольный градъ Москва вмѣщаетъ въ себѣ враговъ Отечества своего; но она вмѣщаетъ ихъ въ себѣ пустая, обнаженная отъ всѣхъ сокровищъ и жителей. Гордый завоеватель надѣялся, вошедъ въ нее, содѣлаться повелителемъ всего Россійскаго Царства и предписать ему такой миръ, какой заблагоразсудитъ; но онъ обманется въ надеждѣ своей и не найдетъ въ Столицѣ сей не только способовъ господствовать, ниже способовъ существовать. Собранныя и отчасу больше скопляющіяся силы наши окрестъ Москвы непрестанутъ преграждать ему всѣ пути, и посылаемыя отъ него для продовольствія отряды ежедневно истреблять, доколѣ не увидитъ онъ, что надежда его на пораженіе умовъ взятіемъ Москвы была тщетная, и что по неволѣ долженъ онъ будетъ отворять себѣ путь изъ ней силою оружія. Положеніе его есть слѣдующее: онъ вошелъ въ землю нашу съ тремя стами тысячъ человѣкъ, изъ которыхъ главная часть состоитъ изъ разныхъ націй людей, служащихъ и повинующихся ему не отъ усердія, не для защиты своихъ отечествъ, но отъ постыднаго страха и робости. Половина сей разнородной арміи его истреблена частію храбрыми нашими войсками, частію побѣгами, болѣзнями и голодною смертію Съ остальными пришелъ онъ въ Москву. Безъ сомнѣнія, смѣлое или лучше сказать дерзкое стремленіе его въ самую грудь Россіи и даже въ самую древнѣйшую Столицу удовлетворяетъ его честолюбію и подаетъ ему поводъ тщеславиться и величаться; но конецъ вѣнчаетъ дѣло. Не въ ту страну зашелъ онъ, гдѣ одинъ смѣлый шагъ поражаетъ всѣхъ ужасомъ и преклоняетъ къ стопамъ его и войски и народъ. Россія не привыкла покровительствовать порабощенія, не предастъ законовъ своихъ, Вѣры, свободы, имущества. Она съ послѣднею въ груди каплею крови станетъ защищать ихъ. Всеобщее повсюду видимое усердіе и ревность въ охотномъ и добровольномъ противъ врага ополченіи свидѣтельствуетъ ясно, сколь крѣпко и непоколебимо Отечество наше, ограждаемое бодрымъ духомъ вѣрныхъ его сыновъ.

Итакъ, да не унываетъ никто, и въ такое ли время унывать можно, когда всѣ состоянія Государственныя дышутъ мужествомъ и твердостью? Когда непріятель съ остаткомъ отчасу болѣе исчезающихъ войскъ своихъ, удаленный отъ земли своей находится посреди многочисленнаго народа, окруженъ арміями нашими, изъ которыхъ одна стоитъ противъ него, а другія три стараются пресѣкать ему возвратный путь и не допускать къ нему никакихъ новыхъ силъ? Когда Гишпанія не только свергла съ себя иго его, но и угрожаетъ ему впаденіемъ въ его земли? Когда большая часть изнуренной отъ него Европы, служа по неволѣ ему, смотритъ, и ожидаетъ съ нетерпѣніемъ минуты, въ которую бы могла вырваться изъ подъ власти его тяжкой и нестерпимой? Когда собственная земля его не видитъ конца проливаемой ею для славолюбія своей и чужой крови? — При толь бѣдственномъ состояніи всего рода человѣческаго не прославится ли тотъ народъ, который перенесъ всѣ неизбѣжныя съ войною разоренія, наконецъ терпѣливостію и мужествомъ своимъ достигнетъ

до того, что не токмо пріобрѣтетъ самъ себѣ прочное и ненарушимое спокойствіе, но и другимъ державамъ доставитъ оное, и даже тѣмъ самымъ, которыя противъ воли своей съ нимъ воюютъ?

Пріятно и свойственно доброму народу за зло воздавать добромъ. Боже Всемогущій! обрати милосердныя очи Твои на молящуюся Тебѣ съ колѣнопреклоненіемъ Россійскую Церковь. Даруй поборающему по правдѣ вѣрному народу Твоему бодрость духа и терпѣніе. Сими да восторжествуетъ онъ надъ врагомъ своимъ, да преодолѣетъ его, и спасая себя, спасетъ свободу и независимость Царей и Царствъ».

в) «Приказъ Всѣмъ Нашимъ Войскамъ.

Мужественные и православные воины! Любезные сыны Отечества! Вы тѣ русскіе защитники вѣры, которыхъ слава гремѣла и гремитъ въ цѣломъ свѣтѣ. Недавно ратное поле видѣло подвиги ваши, недавно Отечество со слезами благодарило васъ за храбрость вашу, и церковь Божія молилась о спасеніи вашемъ. Но къ великому прискорбію Моему слышу Я, что есть между вами недостойные васъ сотоварищи ваши, которые отлучаясь самовольно отъ командъ своихъ, шатаются по деревнямъ и лѣсамъ подъ именемъ мародеровъ. Имя гнусное никогда неслыханное въ Русскихъ войскахъ, означающее вора, грабителя, разбойника. Должно ли почтенное имя защитника Вѣры и Отечества оскверняться сими презрительными именами? Россія мать ваша. Что можетъ быть преступнѣе, какъ видя ее расхищаемую врагами, не только не защищать ее, но еще вмѣстѣ съ ними грабить, и собственными руками раздирать утробу матери своей? Тяжкій грѣхъ сей не отпустится никогда ни въ семъ вѣкѣ ни въ будущемъ.

Всякому Начальнику предписывается строжайше за искорененіемъ сего зла смотрѣть, и тотъ, кто примѣченъ будетъ нерадѣющимъ о томъ, въ примѣръ другимъ и къ посрамленію своему отлученъ будетъ на всегда отъ службы.

Воины! Горящая Москва да воспалитъ въ душахъ вашихъ огнь мщенія, потушите пожаръ ея кровію враговъ. Да не понесутъ они съ собою стыдъ вашъ и слезы вашихъ родныхъ и ближнихъ. Сего ожидаетъ поруганная ими церковь, и оскорбленное Отечество».

XV. М. М. Евреиновъ, все время упоминаетъ лишь объ одной хоругви, но въ «Главной Описной Книгѣ Московскаго Большого Успенскаго Собора», составленной въ 1841-1843 гг., въ статьѣ первой, глава І-я, страница 97 и 98, «О хоругвяхъ» мы находимъ слѣдующую запись: «Двѣ хоругви, изъ шелковой матеріи, которая довольно уже обветшала, съ изображеніями на первой съ одной стороны: Воскресенія Христова, съ другой Успенія Божія Матери; на второй — съ одной стороны Воскресенія же Христова, а съ другой Святителя Николая.

Сіи двѣ хоругви въ 1812 году находились въ ополченіи, и первая изъ онныхъ во многихъ мѣстахъ прострѣлена», почему мы и даемъ изображенія обѣихъ этихъ хоругвей. Изъ Успенскаго Собора хоругви были переданы въ церковь Николая Гостунскаго, что на Иванѣ Великомъ, о чемъ имѣется отмѣтка въ указанной главной описи, и носились въ крестныхъ ходахъ до послѣдняго времени, но нѣсколько лѣтъ тому назадъ (6—7) въ виду ихъ ветхости съ нихъ были сдѣ-

ланы копіи, которыя хранятся въ Гостунскомъ храмѣ и употребляются при крестныхъ ходахъ, а подлинныя хоругви, снятыя съ древковъ, были переданы опять въ ризницу Успенскаго Собора, что къ сожалѣнію бывшимъ ризничнымъ въ описи отмѣчено не было и что крайне затруднило поиски.

Найти дорогія для Московскаго дворянства хоругви удалось лишь благодаря большому участію, проявленному протопресвитеромъ Н. А. Любимовымъ, новымъ ризничнымъ Успенскаго Собора отцемъ Сергіемъ Ермонскимъ и церковнымъ старостой полковникомъ Александромъ Викторовичемъ Пороховниковымъ, которымъ мы считаемъ своимъ долгомъ принести свою глубокую благодарность за оказанное имъ намъ содѣйствіе.

XVI. «Рескриптъ Московскому Митрополиту.

Преосвященнѣйшій Платонъ! Я получилъ отъ васъ письмо и при немъ образъ Преподобнаго Сергія. Первое принялъ Я съ удовольствіемъ, какъ отъ знаменитаго и Мною столь уважаемаго Пастыря церкви, второе съ благоговѣніемъ. Образъ Святого поборника Россійскихъ военныхъ силъ велѣлъ Я отдать составляющемуся для защиты Отечества Московскому ополченію: да сохранитъ онъ его своимъ предстательствомъ у Престола Божія, и да продлитъ молитвами своими украшенные честію и славою дни ваши. Препоручая себя молитвамъ вашимъ, пребываю вамъ благосклонный АЛЕКСАНДРЪ».

ЧЛЕНЫ КОМИТЕТОВЪ

ПО

ОРГАНИЗАЦІИ МОСКОВСКАГО ОПОЛЧЕНІЯ.

Апраксинъ Степанъ Степановичъ
Генералъ-отъ-Кавалеріи.

Чувствуй Смелый Смелованный
Гнездо/р-ом.р-Кавказец.

Архаровъ Иванъ Петровичъ
Генералъ-отъ-Инфантеріи.

Авторов Иван Иванович
Генерал-от-инфантерии.

Frederik Ayrkegaard

Обольяниновъ Петръ Хрисанфовичъ
Генералъ-отъ-Инфантеріи.

Осолинский Пётр Христофорович
Генерал-от-d/.ехфантерии.

Обресковъ Николай Васильевичъ
Московскій Гражданскій Губернаторъ

Офицеров Николай Васильевич
Московский Транзитный Путейцев

Куманинъ Алексѣй Алексѣевичъ
Московскій Градскій Голова.

Московский Трудский Союза
Инженеров Механиков Механиков

Hedy Lamarr

Князь Юсуповъ Николай Борисовичъ
Дѣйствительный Тайный Совѣтникъ.

Князь Юсупов Николай Борисович
старший Таганрогский Советник.

Frederick Reynolds

Князь Голицынъ Сергѣй Михайловичъ
Тайный Совѣтникъ.

Князь Александр Сергѣевичъ Шаховской.
Тульскій Совѣстникъ.

Князь Сергій Долгоруковъ.

Арсеньевъ Алексѣй Ивановичъ
Московскій Вице-ГубернаторЪ.

Афенаев Альберт Иванович
Московский Вице-Губернаторъ.

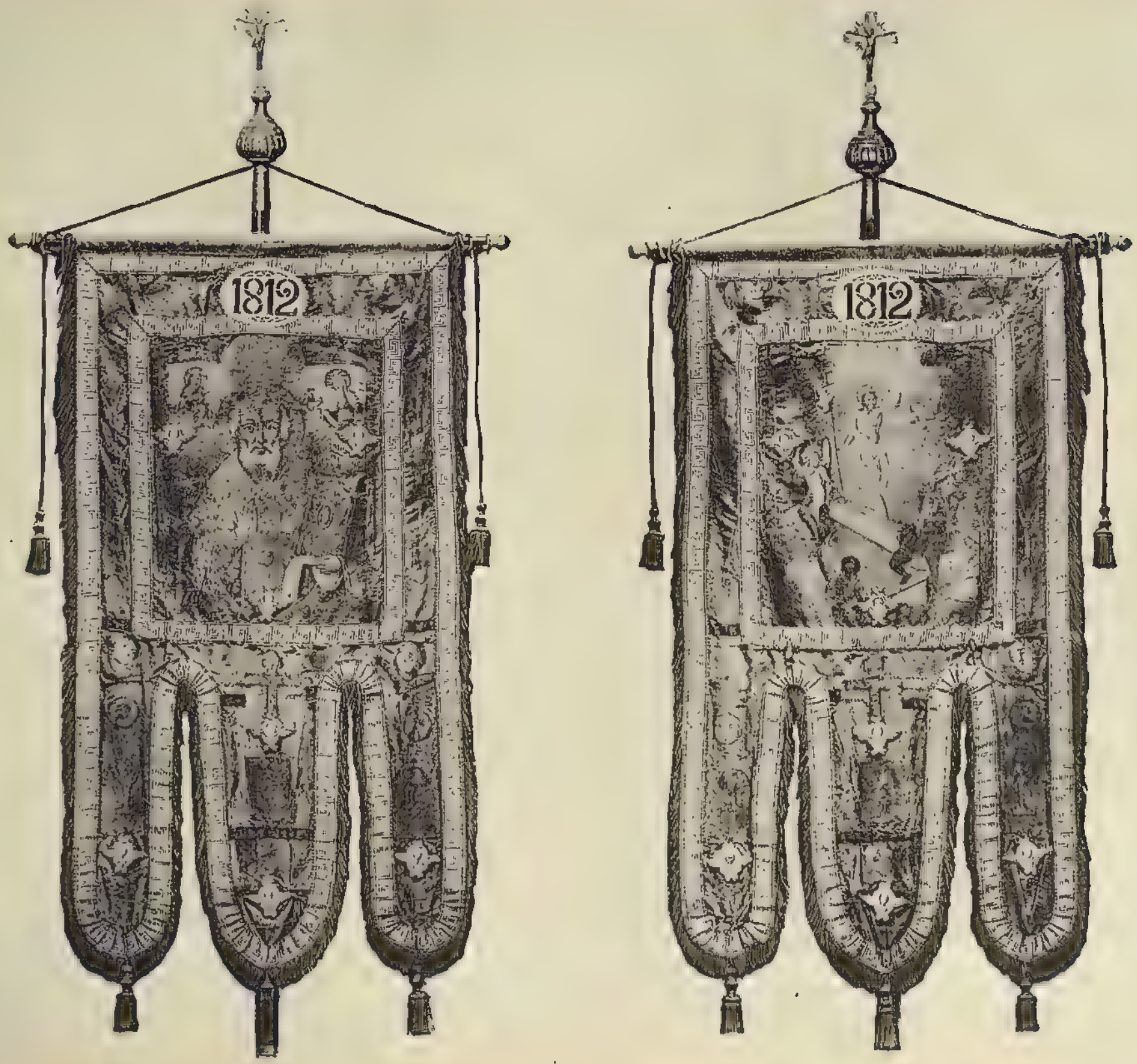

Хоругвь Московскаго Ополченія.

Хоругвь Московскаго Ополченія.

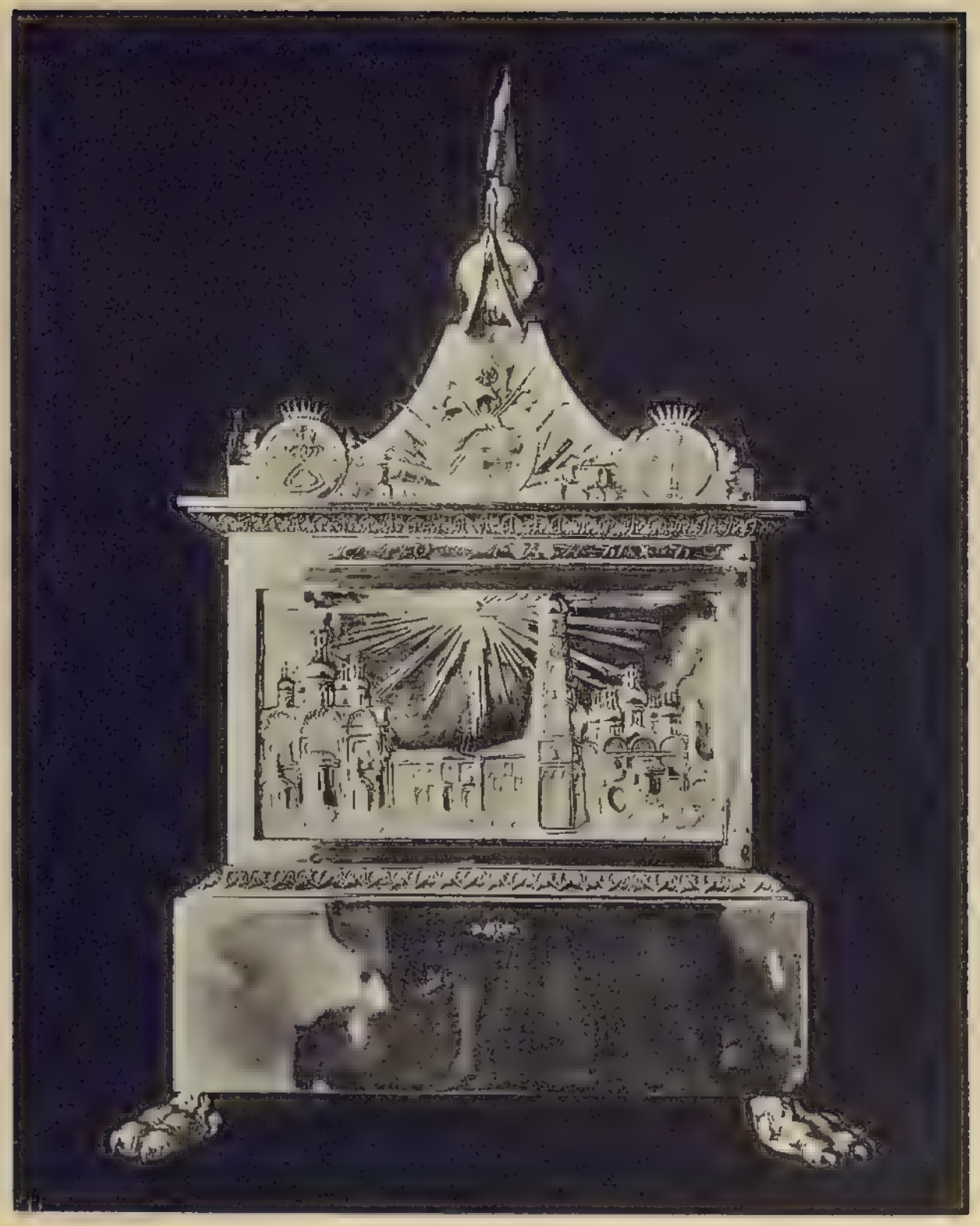

Ковчегъ для храненія Грамотъ (передняя и боковая стороны).

Ковчегъ для храненія Грамотъ (задняя и боковая стороны).

Конный воинъ Московскаго Ополченія.

Воины Московскаго Ополченія.

Воины Московскаго Ополченія.

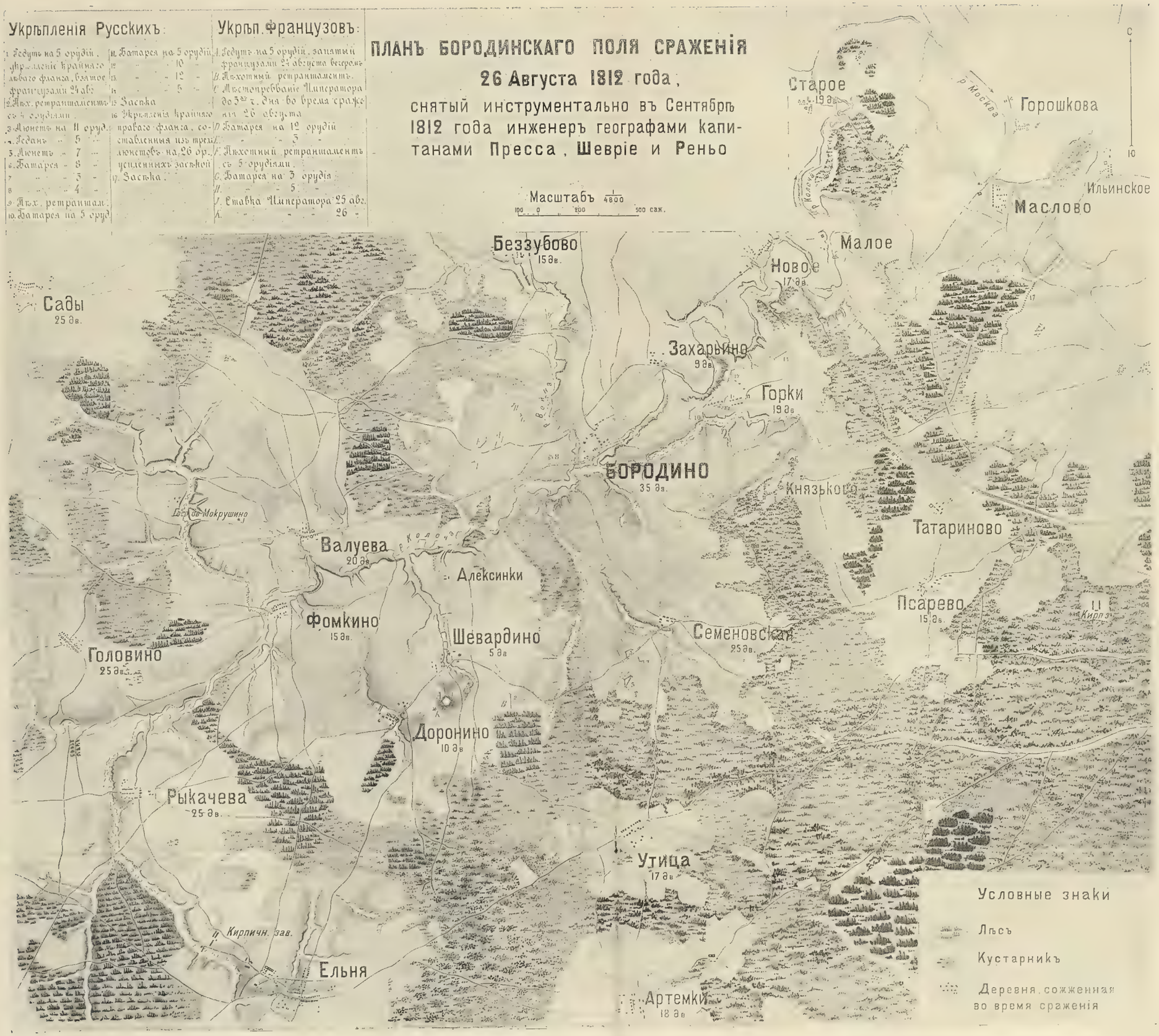
ПЛАНЪ БОРОДИНСКАГО ПОЛЯ СРАЖЕНІЯ
26 Августа 1812 года,
снятый инструментально въ Сентябрѣ 1812 года инженеръ географами капитанами Пресса, Шевріе и Реньо
Масштабъ 1/4800
100 0 200 500 саж.
Укрѣпленія Русскихъ:
1. Редутъ на 5 орудій, укрѣпленіе крайняго лѣваго фланга, взятое французами 24 авг.
2. Пѣх. ретраншаментъ съ 4 орудіями.
3. Люнетъ на 11 оруд.
4. Реданъ - 5 -
5. Люнетъ - 7 -
6. Батарея - 8 -
7. - - 3 -
8. - - 4 -
9. Пѣх. ретраншам.
10. Батарея на 5 оруд.
11. Батарея на 5 орудій
12. - - 10 -
13. - - 12 -
14. - - 5 -
15. Засѣка
16. Укрѣпленія крайняго праваго фланга, составленныя изъ трехъ люнетовъ на 26 ор. усиленныхъ засѣкой
17. Засѣка.
Укрѣп. Французовъ:
A. Редутъ на 5 орудій, занятый французами 24 августа вечеромъ
B. Пѣхотный ретраншаментъ.
C. Мѣстопребываніе Императора до 3-го ч. дня во время сраженія 26 августа
D. Батарея на 12 орудій
E. - - 3 -
F. Пѣхотный ретраншаментъ съ 5 орудіями.
G. Батарея на 3 орудія
H. - - 5 -
I. Ставка Императора 25 авг.
K. - - - 26 -
Старое
19 дв.
Горошкова
Ильинское
Маслово
Малое
Новое
17 дв.
Беззубово
15 дв.
Сады
25 дв.
Захарьино
9 дв.
Горки
19 дв.
БОРОДИНО
35 дв.
Князьково
Татариново
Валуева
20 дв.
Алексинки
Фомкино
15 дв.
Шевардино
5 дв.
Семеновская
25 дв.
Псарево
15 дв.
Головино
25 дв.
Доронино
10 дв.
Рыкачева
25 дв.
Утица
17 дв.
Кирпичн. зав.
Ельня
Артемки
18 дв.
Условные знаки
Лѣсъ
Кустарникъ
Деревня, сожженная во время сраженія

МАНИФЕСТЫ

1812—1814 гг.

первопрестолЬной столицѢ нашей москвѣ.

НепрїятелЬ вошелЪ сЪ великими силами вЪ предѣлЫ Россїи. ОнЪ идетЪ раззорятЬ любезное НАШЕ отечество. Хотя пЫлающее мужествомЪ ополченное Россїйское воинство готово встрѣтитЬ и низложитЬ дерзостЬ его и зломЫслїе, однакожЪ по отеческому сердоболїю и попеченїю НАШЕМУ о всѣхЪ вѣрнЫхЪ НАШИХЪ подданнЫхЪ, не можемЪ МЫ оставитЬ безЪ предваренїя ихЪ о сей угрожающей имЪ опасности: да не возникнетЪ изЪ неосторожности НАШЕЙ преимущество врагу. Того ради имѣя вЪ намѣренїи, для надежнѣйшей обороны, собратЬ новЫя внутреннїя силЫ наипервѣе, обращаемся МЫ кЪ древней СтолицѢ предковЪ НАШИХЪ, Москвѣ: она всегда бЫла главою прочихЪ городовЪ Россїйскихъ; она изливала всегда изЪ нѣдрЪ своихЪ смертоносную на враговЪ силу; по примѣру ея изЪ всѣхЪ прочихЪ окрестностей текли кЪ ней, на подобїе крови кЪ сердцу, сЫны отечества для защитЫ онаго. Никогда не настояло вЪ томЪ вящшей надобности, какЪ нЫнѣ. Спасенїя вѣрЫ, престола, царства, того требуютЪ. И такЪ да разпространится вЪ сердцахЪ знаменитаго Дворянства НАШЕГО, и во всѣхЪ прочихЪ сословїяхЪ, духЪ той праведной брани, какую благословляетЪ БогЪ и православная наша церковЬ; да составитЪ и нЫнѣ сїе общее рвенїе и усердїе новЫя силЫ, и да умножатся онЫя, начиная сЪ Москвы, во всей обширной Россїи. МЫ не у медлимЪ САМИ статЬ посреди народа СВОЕГО вЪ сей СтолицѢ и вЪ другихЪ Государства НАШЕГО мѣстахЪ для совѣщанїя и руководствованїя всѣми НАШИМИ ополченїями, какЪ нЫнѣ преграждающими пути врагу, такЪ и вновЬ устроенЫми на пораженїе онаго вездѣ, гдѣ толЬко появится. Да обратится погибелЬ, вЪ которую мнитЪ онЪ низринутЬ насЪ, на главу его, и освобожденная отЪ рабства Европа да возвеличитЪ имя Россїи.

На подлинномЪ подписано собственною ЕГО ИМПЕРАТОРСКАГО ВЕЛИЧЕСТВА рукою тако:

АЛЕКСАНДРЪ.

ВЪ лагерѣ, близЪ Полоцка
6 Іюля, 1812 года.

БОЖІЕЮ МИЛОСТІЮ

МЫ АЛЕКСАНДРЪ ПЕРВЫЙ,

ИМПЕРАТОРЪ И САМОДЕРЖЕЦЪ

ВСЕРОССІЙСКІЙ,

и прочая, и прочая, и прочая.

Непріятель вступилъ въ предѣлы НАШИ и продолжаетъ нести оружіе свое внутрь Россіи, надѣясь силою и соблазнами потрясть спокойствіе Великой сей Державы. Онъ положилъ въ умѣ своемъ злобное намѣреніе разрушить славу ея и благоденствіе. Съ лукавствомъ въ сердцѣ и лестію въ устахъ несетъ онъ вѣчныя для ней цѣпи и оковы. МЫ призвавъ на помощь Бога поставляемъ въ преграду ему войски НАШИ, кипящія мужествомъ попрать, опрокинуть его, и то, что останется не истребленнаго, согнать съ лица земли НАШЕЙ. МЫ полагаемъ на силу и крѣпость ихъ твердую надежду, но не можемъ и не должны скрывать отъ вѣрныхъ НАШИХЪ подданныхъ, что собранные имъ разнодержавные силы велики, и что отважность его требуетъ не усыпнаго противъ нее бодрствованія. Сего ради при всей твердой надеждѣ на храброе НАШЕ воинство полагаемъ МЫ за необходимонужное собрать внутри Государства новыя силы, которыя, нанося новый ужасъ врагу, составляли бы вторую ограду въ подкрѣпленіе первой, и въ защиту домовъ, женъ и дѣтей каждаго и всѣхъ.

МЫ уже воззвали къ первопрестольному Граду НАШЕМУ Москвѣ, а нынѣ взываемъ ко всѣмъ НАШИМЪ вѣрноподданнымъ, ко всѣмъ сословіямъ и состояніямъ духовнымъ и мирскимъ, приглашая ихъ вмѣстѣ съ НАМИ единодушнымъ и общимъ возстаніемъ содѣйствовать противу всѣхъ вражескихъ замысловъ и покушеній. Да найдетъ онъ на каждомъ шагѣ вѣрныхъ сыновъ Россіи, поражающихъ его всѣми средствами и силами, не внимая никакимъ его лукавствамъ и обманамъ. Да встрѣтитъ онъ въ каждомъ дворянинѣ Пожарскаго, въ каждомъ духовномъ Палицына, въ каждомъ гражданинѣ Минина. Благородное дворянское Сословіе! Ты во всѣ времена было Спасителемъ Отечества; Святѣйшій Синодъ и духовенство! Вы всегда Теплыми молитвами своими призывали Благодать на главу Россіи; народъ Руской! Храброе потомство храбрыхъ Славянъ! ты неоднократно сокрушалъ зубы устремлявшихся на тебя львовъ и тигровъ; соединитесь всѣ: со крестомъ въ сердцѣ и съ оружіемъ въ рукахъ никакія силы человѣческія васъ не одолѣютъ.

Для первоначальнаго составленія предназначаемыхъ силъ предоставляется во всѣхъ Губерніяхъ дворянству сводить поставляемыхъ ими для защиты отечества людей, избирая изъ среди самимъ себя Начальника надъ онымъ, и давая о числѣ ихъ знать въ Москву, гдѣ избранъ будетъ Главный надъ всѣми Предводитель.

Въ лагерѣ близъ Полоцка 1812 года Іюля 6 дня.

На подлинномъ собственною ЕГО ИМПЕРАТОРСКАГО ВЕЛИЧЕСТВА рукою подписано тако:

АЛЕКСАНДРЪ.

Печатанъ въ Санктпетербургѣ при Сенатѣ Іюля 10 дня 1812 года.

БОЖІЕЮ МИЛОСТІЮ

МЫ АЛЕКСАНДРЪ ПЕРВЫЙ,

ИМПЕРАТОРЪ и САМОДЕРЖЕЦЪ

ВСЕРОССІЙСКІЙ,

и прочая, и прочая, и прочая.

По воззванїи ко всѣмъ вѣрноподданнымъ НАШИМЪ о составленїи внутреннихъ силъ для защиты Отечества, и по прибытїи НАШЕМЪ въ Москву, нашли МЫ къ совершенному удовольствїю НАШЕМУ во всѣхъ сословїяхъ и состоянїяхъ такую ревность и усердїе, что предлагаемыя добровольно приношенїя далеко превосходятъ потребное къ ополченїю число людей. Сего ради, прїемля таковое рвенїе съ отеческимъ умиленїемъ и признательностїю, обращаемъ МЫ попеченїе НАШЕ на то, чтобъ составя достаточныя силы изъ однихъ Губернїй, не тревожить безъ нужды другихъ. Для того учреждаемъ: 1) Округа, состоящая изъ Московской, Тверской, Ярославской, Владимирской, Рязанской, Тульской, Калужской, Смоленской Губернїй, приметъ самыя скорыя и дѣятельныя мѣры къ собранїю, вооруженїю и устроенїю внутреннихъ силъ, долженствующихъ охранять первопрестольную Столицу НАШУ Москву и предѣлы сего округа. 2) Округа, состоящая изъ С. Петербургской и Новгородской Губернїй сдѣлаетъ тожъ самое для охраненїя С. Петербурга и предѣловъ сего округа. 3) Округа, состоящая изъ Казанской, Нижегородской, Пензенской, Костромской, Симбирской, Вятской Губернїй приготовится разчислить и назначить людей, но до повелѣнїя несобираетъ ихъ и неотрываетъ отъ сельскихъ работъ. 4) Всѣ прочїя Губернїи остаются безъ всякаго по онымъ дѣйствїя, доколѣ не будетъ надобности употребить ихъ къ равномѣрнымъ Отечеству жертвамъ и услугамъ. На конецъ 5) составляемая нынѣ внутренняя сила не есть милицїя или рекрутскїй наборъ, но времянное вѣрныхъ сыновъ Россїи ополченїе, устрояемое изъ предосторожности, въ подкрѣпленїе войскамъ и для надежнѣйшаго охраненїя Отечества. Каждый изъ военноначальниковъ и воиновъ, при новомъ званїи своемъ сохраняетъ прежнее; даже не принуждается къ перемѣнѣ одежды, и по прошествїи надобности, то есть по изгнанїи непрїятеля изъ земли НАШЕЙ, всякъ возвратится съ честїю и славою въ первобытное свое состоянїе и къ прежнимъ своимъ обязанностямъ.

Государственные экономическїе и удѣльные крестьяне въ тѣхъ Губернїяхъ, изъ коихъ составляется времянное внутреннее ополченїе, не участвуютъ въ оном, но предоставляются для обыкновеннаго съ нихъ набора рекрутъ по установленнымъ правиламъ.

Москва, 18 Іюля 1812 года.

На подлинномъ собственною ЕГО ИМПЕРАТОРСКАГО ВЕЛИЧЕСТВА рукою подписано тако:

АЛЕКСАНДРЪ.

Печатанъ въ Санктпетербургѣ при Сенатѣ Іюля 24 дня 1812 года.

БОЖІЕЮ МИЛОСТІЮ

МЫ АЛЕКСАНДРЪ ПЕРВЫЙ

ИМПЕРАТОРЪ и САМОДЕРЖЕЦЪ

ВСЕРОССІЙСКІЙ

и прочая, и прочая, и прочая,

ОБЪЯВЛЯЕМЪ ВСЕНАРОДНО:

Всему свѣту извѣстно, какимъ образомъ непріятель вступилъ въ предѣлы НАШЕЙ Имперіи. Никакія пріемлемыя НАМИ мѣры къ точному соблюденію мирныхъ съ нимъ постановленій, ниже прилагаемое во всякое время стараніе всевозможнымъ образомъ избѣгать отъ кровопролитной и разорительной войны, не могли остановить его упорнаго и ничемъ непреклоннаго намѣренія. Съ мирными въ устахъ объщаніями не переставалъ онъ помышлять о брани. Наконецъ приготовя сильное воинство и приумножа оное Австрійскими, Прусскими, Саксонскими, Баварскими, Виртембергскими, Вестфальскими, Италіянскими, Гишпанскими, Португальскими и Польскими полками, угрозами и страхомъ приневоленными, со всѣми сими многочисленными силами и множествомъ орудій двинулся онъ внутрь земли НАШЕЙ. Убійства, пожары и опустошенія слѣдовали по стопамъ его. Разграбленныя имущества, сожженные города и селы, пылающая Москва, подорванный Кремль, поруганные храмы и олтари Господни, словомъ, всѣ неслыханныя доселѣ неистовства и люотости, открыли напослѣдокъ то самое въ дѣлахъ, что въ глубинѣ мыслей его долгое время таилось. Могущественное, изобильное и благополучное Царство Россійское раждало всегда въ сердцѣ врага страхъ и зависть. Обладаніе цѣлымъ Свѣтомъ не могло его успокоить, доколѣ Россія будетъ процвѣтать и благоденствовать. Исполненъ сею боязнію и глубокою ненавистію къ ней, вращалъ, изобрѣталъ, устроялъ онъ въ умѣ своемъ всѣ коварныя средства, которыми бы могъ нанести силамъ ея страшный ударъ, богатству ея всеконечное разореніе, изобилію ея повсемѣстное опустошеніе. Даже хитрыми и ложными обольщеніями, мнилъ потрясть вѣрность къ Престолу, поруганіемъ же Святыни и храмовъ Божіихъ поколебать вѣру, и нравы народные заразить буйствомъ и злочестіемъ. На сихъ надеждахъ основалъ онъ пагубные свои замыслы, и съ ними, на подобіе плетворной и смертоносной бури, понесся въ грудь Россіи. Весь свѣтъ обратилъ глаза на страждущее НАШЕ Отечество, и съ унылымъ духомъ чаялъ въ заревахъ Москвы видѣть послѣдній день свободы своей и независимости. Но великъ и силенъ Богъ правды! не долго продолжалось торжество врага. Вскорѣ, стѣсненный со всѣхъ сторонъ храбрыми НАШИМИ войсками и ополченіями, почувствовалъ онъ, что далеко дерзкія стопы свои простеръ, и что ни грозными силами своими, ни хитрыми соблазнами, ни ужасами злодѣйствъ, мужественныхъ и вѣрныхъ Россіянъ устрашить, и отъ погибели своей избавиться не можетъ. Послѣ всѣхъ тщетныхъ покушеній, видя многочисленныя войска свои повсюду побитыя и сокрушенныя, съ малыми остатками оныхъ ищетъ личнаго спасенія своего въ быстротѣ стопъ своихъ: бѣжитъ отъ Москвы съ такимъ уничиженіемъ и страхомъ, съ какимъ тщеславіемъ и гордостію приближался къ ней. Бѣжитъ оставляя пушки, бросая обозы, подрывая снаряды свои, и предавая въ жертву все то, что за скорыми пятами его послѣдовать не успѣваетъ. Тысячи бѣгущихъ ежедневно валятся и погибаютъ. Тако праведный гнѣвъ Божій караетъ поругателей Святыни Его! Внимая съ Отеческимъ чадолюбіемъ и радостнымъ сердцемъ симъ вели-

кимъ и знаменитымъ подвигамъ любезныхъ НАШИХЪ вѣрноподданныхъ, въ началѣ приносимъ МЫ теплое и усердное благодареніе Источнику и Подателю всѣхъ отрадъ Всемогущему Богу. Потомъ торжественно отъ лица всего Отечества изъявляемъ признательность и благодарность НАШУ всѣмъ НАШИМЪ вѣрноподданнымъ, яко истиннымъ сынамъ Россіи. Всеобщимъ ихъ рвеніемъ и усердіемъ доведены непріятельскія силы до крайняго истощенія, и главною частію или истреблены или въ полонъ взяты. Всѣ единодушно въ томъ содѣйствовали. Храбрыя войски НАШИ вездѣ поражали и низлагали врага. Знаменитое дворянство не пощадило ничего къ умноженію Государственныхъ силъ. Почтенное купечество ознаменовало себя всякаго рода пожертвованіями. Вѣрный народъ, мѣщанство и крестьяне, показали такіе опыты вѣрности и любви къ Отечеству, какіе одному только Рускому народу свойственны. Они, вступая охотно и добровольно въ ополченія, въ самомъ скоромъ времени собранныя, явили въ себѣ мужество и крѣпость пріученныхъ къ бранямъ воиновъ. Твердая грудь ихъ и смѣлая рука съ такою же неустрашимостію расторгала полки непріятелей, съ какою, за нѣсколько предъ тѣмъ недѣль, раздирала плугомъ поля. Таковыми наипаче оказали себя подъ Полоцкомъ и въ другихъ мѣстахъ Санктпетербургскія и Новгородскія дружины, отправленныя въ подкрѣпленіе войскъ, ввѣренныхъ Графу Витгенштейну. Сверхъ того изъ донесеній Главнокомандующаго и другихъ Генераловъ съ сердечнымъ удовольствіемъ видѣли МЫ, что во многихъ Губерніяхъ, а особливо въ Московской и Калужской, поселяне сами собою ополчались, избирали изъ себя предводителей, и не только никакими прельщеніями враговъ не были уловлены, но съ мученическою твердостію претерпѣвали всѣ наносимыя ими удары. Часто приставали къ посылаемымъ отрядамъ НАШИМЪ и помогали имъ дѣлать поиски и нападенія. Многія селенія скрывали въ лѣса семейства свои и малолѣтныхъ дѣтей, а сами вооружась и поклявшись предъ Святымъ Евангеліемъ не выдавать другъ друга, съ невѣроятнымъ мужествомъ оборонялись и нападали на появляющагося непріятеля, такъ что многія тысячи онаго истреблены и взяты въ плѣнъ крестьянами, и даже руками женщинъ, будучи жизнію своею обязаны человѣколюбію тѣхъ, которыхъ они приходили жечь и грабить. Толь великій духъ и непоколебимая твердость всего народа приносятъ ему незабвенную славу, достойную сохраниться въ памяти потомковъ. При таковыхъ доблестяхъ его, МЫ вмѣстѣ съ православною Церковію и Святѣйшимъ Синодомъ и Духовенствомъ призывая на помощь Бога, несомнѣнно надѣемся, что естьли неукротимый врагъ НАШЪ и поругатель Святыни не погибнетъ совершенно отъ руки Россіи, то по крайней мѣрѣ по глубокимъ ранамъ и текущей крови своей почувствуетъ силу ея и могущество. Между тѣмъ почитаемъ за долгъ и обязанность симъ НАШИМЪ всенароднымъ объявленіемъ изъявить предъ цѣлымъ Свѣтомъ благодарность НАШУ, и отдать должную справедливость храброму, вѣрному и благочестивому народу Россійскому. Данъ въ Санктпетербургѣ въ 3 й день мѣсяца Ноября въ лѣто отъ Рождества Христова 1812, Царствованія же НАШЕГО во второенадесять.

На подлинномъ собственною ЕГО ИМПЕРАТОРСКАГО ВЕЛИЧЕСТВА рукою написано тако:

АЛЕКСАНДРЪ.

Печатанъ въ Санктпетербургѣ при Сенатѣ Ноября 4 дня 1812 года.

Ѳ О Ж І Е Ю М И Л О С Т І Ю

М Ы А Л Е К С А Н Д Р Ъ П Е Р В Ы Й

И М П Е Р А Т О Р Ъ и С А М О Д Е Р Ж Е Ц Ъ

В С Е Р О С С І Й С К І Й

и прочая, и прочая, и прочая.

О б Ъ я в л я е м Ъ в с е н а р о д н о.

Въ настоящую нынѣ съ Французами войну главная часть жителей въ прежде бывшихъ Польскихъ, нынѣ же Россійскихъ Областяхъ и Округахъ, пребыли НАМЪ вѣрны; почему и раздѣляютъ со всѣми НАШИМИ вѣрноподданными НАШУ признательность и благоволенїе. Но другїе различными образами навлекли на себя праведный НАШЪ гнѣвъ: одни по вступленїи непрїятеля въ предѣлы НАШЕЙ ИМПЕРІИ, устрашась насилїя и принужденїя, или мечтая спасти имущества свои отъ разоренїя, и грабительства, вступали въ налагаемыя отъ него званїя и должности. Другїе, которыхъ число меньше, но преступленїя несравненно больше, пристали еще прежде нашествїя на ихъ земли къ странѣ чуждаго для нихъ пришельца, и подъемля вмѣстѣ съ нимъ оружїе противъ НАСЪ, восхотѣли лучше быть постыдными его рабами, нежели НАШИМИ вѣрноподданными. Сихъ послѣднихъ долженствовалъ бы наказать мечъ правосудїя: но видя излившійся на нихъ гнѣвъ Божїй, поразившій ихъ вмѣстѣ съ тѣми, которыхъ владычеству они вѣроломно покорились, и уступая вопіющему въ НАСЪ гласу милосердїя и жалости, объявляемъ НАШЕ Всемилостивѣйшее общее и частное прощенїе, предая все прошедшее вѣчному забвенїю и глубокому молчанїю, и запрещая впредь чинить какое либо по дѣламъ симъ притязанїе или изысканїе, въ полной увѣренности, что сїи отпавшїе отъ НАСЪ почувствуютъ кротость сихъ съ ними поступокъ и чрезъ два мѣсяца отъ сего числа возвратятся въ свои области. Когда же и послѣ сего останется кто изъ нихъ въ службѣ НАШИХЪ непрїятелей, не желая воспользоваться сею НАШЕЮ милостїю и продолжая и послѣ прощенїя пребывать въ томъ же преступленїи таковыхъ, яко совершенныхъ отступниковъ, Россїя не приметъ уже въ свои нѣдра, и всѣ имущества ихъ будутъ конфискованы. Плѣнные, взятые съ оружїемъ въ рукахъ, хотя не изъемлются изъ сего всеобщаго прощенїя, но безъ нарушенїя справедливости не можемъ МЫ послѣдовать движенїямъ НАШЕГО сердца, доколѣ плѣнъ ихъ разрѣшится окончанїемъ настоящей войны. Впрочемъ и они въ свое время вступятъ въ право сего НАШЕГО всѣмъ и каждому прощенїя. Тако да участвуетъ всякъ во всеобщей радости о совершенномъ истребленїи и разрушенїи силъ всенародныхъ враговъ и да приноситъ съ неутѣтненнымъ сердцемъ чистѣйшее Всевышнему благодареніе! Между тѣмъ надѣемся, что сїе НАШЕ чадолюбивое и по единому подвигу милосердїя содѣланное прощенїе приведетъ въ чистосердечное раскаянїе виновныхъ, и всѣмъ вообще областей сихъ жителямъ докажетъ, что они, яко народъ издревле единоязычный и единоплеменный съ Россїянами, ни гдѣ и никогда не могутъ быть толико щастливы и безопасны, какъ въ совершенномъ во едино тѣло слїянїя съ могущественною и великодушною Россїею.

Вильна. Декабря 12-го 1812 года.

На подлинномъ подписано собственною ЕГО ИМПЕРАТОРСКАГО ВЕЛИЧЕСТВА рукою тако:

АЛЕКСАНДРЪ.

Печатанъ въ Санктпетербургѣ при Сенатѣ Декабря 30-го 1812; а въ Москвѣ при Губернскомъ Правленїи Генваря 11-го 1813 года.

Божіею милостію

Мы Александръ первый

императоръ и самодержецъ всероссійскій

и прочая, и прочая, и прочая.

Объявляемъ Всенародно.

Богъ и весь свѣтъ тому свидѣтель съ какими желаніями и силами непріятель вступилъ въ любезное НАШЕ Отечество. Ничто не могло отвратить злыхъ и упорныхъ его намѣреній. Твердо надѣющійся на свои собственныя и собранныя имъ противъ НАСЪ почти со всѣхъ Европейскихъ Державъ страшныя силы, и подвизаемы алчностію завоеванія и жаждою крови, спѣшилъ онъ ворваться въ самую грудь Великой НАШЕЙ Имперіи, дабы излить на нее всѣ ужасы и бѣдствія не случайно порожденной, но издавна уготованной имъ, всеопустошительной войны. Предузнавая по извѣстному изъ опытовъ безпредѣльному властолюбію и наглости предпріятій его, приготовляемую отъ него НАМЪ горькую чашу золъ, и видя уже его съ неукротимою яростію вступившаго въ НАШИ предѣлы, принуждены мы были съ болѣзненнымъ и сокрушеннымъ сердцемъ, призвавъ на помощь Бога обнажить мечъ свой, и объщать Царству НАШЕМУ, что мы не опустимъ оный во влагалище, доколѣ хотя единъ изъ непріятелей оставаться будетъ вооруженъ въ землѣ НАШЕЙ, мы сіе обѣщаніе положили твердо въ сердцѣ СВОЕМЪ, надѣясь на крѣпкую доблесть Богомъ ввѣреннаго НАМЪ народа, въ чемъ и необманулись. Какой примѣръ храбрости, мужества, благочестія, терпѣнія и твердости показала Россія! Вломившійся въ грудь ея врагъ всѣми неслыханными средствами лютостей и неистовствъ не могъ достигнуть до того, чтобъ она хотя единожды о нанесенныхъ ей отъ него глубокихъ ранахъ вздохнула. Казалось съ пролитіемъ крови ея умножался въ ней духъ мужества, съ пожарами градовъ ея воспалялась любовь къ отечеству, съ разрушеніемъ и поруганіемъ храмовъ Божіихъ утверждалась въ ней вѣра и возникало непримиримое мщеніе. Войско, Вельможи, Дворянство, Духовенство, купечество, народъ, словомъ; всѣ Государственные чины и состоянія, не щадя ни имуществъ своихъ, ни жизни, составили единую душу, душу вмѣстѣ мужественную и благочестивую, толико же пылающую любовію къ отечеству, колико любовію къ Богу. Отъ сего всеобщаго согласія и усердія вскорѣ произошли слѣдствія, едвали имовѣрныя, едвали когда слыханныя. Да представятъ себѣ собранныя съ двадцати царствъ и народовъ, подъ едино знамя соединенныя, ужасныя силы, съ какими властолюбивый, надмѣнный побѣдами, свирѣпый непріятель вошелъ въ НАШУ землю. Полмиліона пѣшихъ и конныхъ войновъ и около полуторы тысячи пушекъ слѣдовало за нимъ. Съ симъ толико огромнымъ ополченіемъ проницаетъ онъ въ самую средину Россіи, распространяется, и начинаетъ повсюду разливать огнь и опустошеніе. Но едва проходитъ шестъ мѣсяцовъ отъ вступленія его въ НАШИ предѣлы, и гдѣ онъ? Здѣсь прилично сказать слова священнаго Пѣснопѣвца: «видѣхъ нечестиваго превозносящася и высящася, яко кедры ливанскія. И мимо идохъ, «и се не бѣ, и взыскахъ его, о не обрѣтеся мѣсто его». По истинѣ сіе высокое изреченіе совершилося во всей силѣ смысла своего надъ гордымъ и нечестивымъ НАШИМЪ непріятелемъ. Гдѣ войски его подобныя тучѣ нагнанныхъ вѣтрами черныхъ облаковъ? Разсыпались, какъ дождь. Великая частъ ихъ, напоивъ кровію землю, лежитъ покрывая пространства Московскихъ, Калужскихъ, Смоленскихъ, Бѣлорускихъ и Литовскихъ полей. Другая великая частъ въ разныхъ и частыхъ битвахъ взята со многими Военa-

чальниками и Полководцами въ плѣнъ, и такимъ образомъ, что послѣ многократныхъ и сильныхъ пораженій, напослѣдокъ цѣлые полки ихъ, прибѣгая къ великодушію побѣдителей, оружіе свое предъ ними преклоняли. Остальная, столь же великая часть, въ стремительномъ бѣгствѣ своемъ гонимая побѣдоносными НАШИМИ войсками, и встрѣчаемая мразами и гладомъ, устлала путь отъ самой Москвы до предѣловъ Россіи, трупами, пушками, обозами, снарядами, такъ что оставшаяся отъ всей ихъ многочисленной силы самомалѣйшая, ничтожная часть изнуренныхъ и безоружныхъ воиновъ едва ли полумертвая можетъ придти въ страну свою, дабы къ вѣчному ужасу и трепету единоземцовъ своихъ возвѣстить имъ, коль страшная казнь постигаетъ дерзающихъ съ бранными намѣреніями вступать въ нѣдра могущественной Россіи. Нынѣ съ сердечною радостію и горячею къ Богу благодарностію объявляемъ МЫ любезнымъ НАШИМЪ вѣрноподданнымъ, что событіе превзошло даже и самую надежду НАШУ, и что объявленное НАМИ, при открытіи войны сей, выше мѣры исполнилось: уже нѣтъ ни единаго врага на лицѣ земли НАШЕЙ; или лучше сказать всѣ они здѣсь остались, но какъ? мертвые, раненые и плѣнные. Самъ гордый повелитель и предводитель ихъ едва съ главнѣйшими чиновниками своими отселѣ ускакать могъ, растерявъ все свое воинство и всѣ привезенныя съ собою пушки, которыхъ болѣе тысячи, не считая зарытыхъ и потопленныхъ имъ, отбиты у него, и находятся въ рукахъ НАШИХЪ. Зрѣлище погибели войскъ его невѣроятно! Едва можно собственнымъ глазамъ своимъ повѣрить. Кто могъ сіе сдѣлать? Не отнимая достойной славы ни у Главноначальствующаго надъ войсками НАШИМИ знаменитаго полководца, принесшаго безсмертныя отечеству заслуги; ни у другихъ искусныхъ и мужественныхъ вождей и военачальниковъ, ознаменовавшихъ себя рвеніемъ и усердіемъ; ни вообще у всего храбраго НАШЕГО воинства, можемъ сказать, что содѣянное ими есть превыше силъ человѣческихъ. И такъ да познаемъ въ великомъ дѣлѣ семъ промыслъ Божій. Повергнемся предъ святымъ его Престоломъ, и видя ясно руку его, покаравшую гордость и злочестіе, вмѣсто тщеславія и киченія о побѣдахъ нашихъ, научимся изъ сего великаго и страшнаго примѣра быть кроткими и смиренными законовъ и воли Его исполнителями, не похожими на сихъ отпадшихъ отъ вѣры осквернителей храмовъ Божіихъ, враговъ нашихъ, которыхъ тѣла въ несмѣтномъ количествѣ валяются пищею псамъ и вранамъ! Великъ Господь нашъ Богъ въ милостяхъ и во гнѣвѣ своемъ! Пойдемъ благостію дѣлъ и чистотою чувствъ и помышленій нашихъ, единственнымъ ведущимъ къ Нему путемъ; въ храмъ святости Его, и тамо увѣнчанные отъ руки Его славою, возблагодаримъ за изліянныя на насъ, щедроты, и припадемъ къ Нему съ теплыми молитвами, да продлитъ милость Свою надъ нами, и прекратя брани и битвы, низпошлетъ къ намъ, побѣдъ побѣду, желанный миръ и тишину. Данъ въ Вильнѣ въ 25 й день Декабря въ лѣто отъ Рождества Христова 1812-е Царствованія же НАШЕГО во второенадесятъ.

На подлинномъ подписано собственною ЕГО ИМПЕРАТОРСКАГО ВЕЛИЧЕСТВА рукою тако:

АЛЕКСАНДРЪ.

Печатанъ въ Санктпетербургѣ при Сенатѣ декабря 31 дня 1812 года.

БОЖІЮ МИЛОСТІЮ

МЫ АЛЕКСАНДРЪ ПЕРВЫЙ

ИМПЕРАТОРЪ и САМОДЕРЖЕЦЪ

ВСЕРОССІЙСКІЙ

и прочая, и прочая, и прочая.

ОБЪЯВЛЯЕМЪ ВСЕНАРОДНО:

Спасеніе Россіи отъ враговъ, столь же многочисленныхъ силами, сколь злыхъ и свирѣпыхъ намѣреніями и дѣлами, совершенное въ шестъ мѣсяцевъ всѣхъ ихъ истребленіе, такъ что при самомъ стремительномъ бѣгствѣ едва самомалѣйшая токмо часть оныхъ могла уйти за предѣлы НАШИ, есть явно изліянная на Россію благость Божія, есть по истиннѣ достопамятное произшествіе, которое не изгладятъ вѣки изъ бытописаній. Въ сохраненіе вѣчной памяти того безпримѣрнаго усердія, вѣрности и любви къ вѣрѣ и къ Отечеству, какими въ сіи трудныя времена превознесъ себя народъ Россійскій, и въ ознаменованіе благодарности НАШЕЙ къ Промыслу Божію, спасшему Россію отъ грозившей ей гибели вознамѣрились МЫ въ Первопрестольномъ градѣ НАШЕМЪ Москвѣ создать церковь во имя Спасителя Христа, подробное о чемъ постановленіе возвѣщено будетъ въ свое время. Да благословитъ Всевышній начинаніе НАШЕ! Да совершится оно! Да простоитъ сей храмъ многіе вѣки, и да курится въ немъ предъ Святымъ Престоломъ Божіимъ кадило благодарности позднѣйшихъ родовъ, вмѣстѣ съ любовію и подражаніемъ къ дѣламъ ихъ предковъ.

Въ Вильнѣ Декабря 25 дня 1812 года.

На подлинномъ подписано собственною ЕГО ИМПЕРАТОРСКАГО ВЕЛИЧЕСТВА рукою тако:

АЛЕКСАНДРЪ.

Печатанъ въ Санктпетербургѣ при Сенатѣ Декабря 31-го 1812; а въ Москвѣ при Губернскомъ Правленіи Генваря 11-го 1813 года.

Указъ ЕГО ИМПЕРАТОРСКАГО ВЕЛИЧЕСТВА САМОДЕРЖЦА ВСЕРОССІЙСКАГО изъ Правительствующаго Сената господину Генералъ-Лейтенанту, Сенатору, Управляющему Министерствомъ военныхъ сухопутныхъ силъ и Кавалеру Князю Алексѣю Ивановичу Горчакову 1. По Имянному ЕГО ИМПЕРАТОРСКАГО ВЕЛИЧЕСТВА Высочайшему Указу, данному Правительствующему Сенату минувшаго Марта въ 30 день за собственноручнымъ ЕГО ВЕЛИЧЕСТВА подписаніемъ, въ которомъ изображено: «Изъ народныхъ Государственныхъ силъ, толь единодушно и ревностно въ защиту Отечества вооружившихся, прежде всѣхъ составились Смоленское и Московское ополченіе. Они первыя встрѣтили непріятеля, и мужественнымъ сопротивленіемъ и многократными съ нимъ битвами оказали усердіе свое и заслуги. Нынѣ по истребленіи врага въ предѣлахъ НАШИХЪ, уже далеко за онымы не дерзаетъ онъ предъ побѣдоноснымъ НАШИМЪ воинствомъ появляться; по чему въ силу обнародованнаго НАМИ обѣщанія освобождая Смоленское и Московское ополченіе отъ пребыванія на службѣ, Повелѣваемъ МЫ, изъявляя къ нимъ МОНАРШЕЕ НАШЕ благоволеніе и признательность, распустить онымя по домамъ; да обратится каждый изъ храбраго война паки въ трудолюбиваго земледѣльца, и да наслаждается посредъ родины и семейства своего пріобрѣтенною имъ честію, спокойствіемъ и славою». Правительствующій Сенатъ ПРИКАЗАЛИ: о приведеніи въ исполненіе сего Имяннаго ЕГО ИМПЕРАТОРСКАГО ВЕЛИЧЕСТВА Высочайшаго повелѣнія господину Генералъ-Фельдмаршалу, Главнокомандующему надъ всѣми арміями Князю Михайлу Ларіоновичу Голенищеву-Кутузову-Смоленскому, господамъ: Главнокомандующему въ Москвѣ, Управляющему Смоленскою Губерніею, Московскимъ и Смоленскимъ Гражданскимъ Губернаторамъ и Губернскимъ Правленіямъ предписать Указами, каковыми увѣдомить васъ господина Генералъ-Лейтенанта, Сенатора и Кавалера и господина Управляющаго Министерствомъ Полиціи и Министра Финансовъ. Апрѣля 18 дня 1813 года.

Подлинный подписалъ: Оберъ-Секретарь Илья Федоровъ.

Божіею милостію
МЫ АЛЕКСАНДРЪ ПЕРВЫЙ
ИМПЕРАТОРЪ и САМОДЕРЖЕЦЪ
ВСЕРОССІЙСКІЙ,

и прочая, и прочая, и прочая.

ОБЪЯВЛЯЕМЪ ВСЕНАРОДНО:

Буря брани, врагомъ общаго спокойствія, врагомъ Россіи непримиримымъ подъятая, недавно свирѣпствовавшая въ сердцѣ Отечества НАШЕГО, нынѣ въ страну непріятелей пренесшаяся, на ней отяготилась. Исполнилась мѣра терпѣнія Бога защитника правыхъ. Всемогущій ополчилъ Россію, да ею возвратитъ свободу народамъ и Царствамъ, да воздвигнетъ падшія! Тысяча восемьсотъ двенадцатой годъ, тяжкой ранами, пріятыми въ грудь Отечества НАШЕГО для низложенія коварныхъ замысловъ властолюбиваго врага, вознесъ Россію на верьхъ славы, явилъ предъ лицемъ вселенныя въ величіи ея, положилъ основаніе свободы народовъ. Съ прискорбіемъ души и истощивъ всѣ средства къ отвращенію беззаконной войны, прибѣгли МЫ къ средствамъ силы. Горестная необходимость извлекла мечь НАШЪ. Достоинство народа, промысломъ Всевышняго попеченію НАШЕМУ ввѣреннаго, воспретило опустить его во влагалище, доколѣ непріятель на землѣ НАШЕЙ. Торжественно дали МЫ сіе обѣщаніе. Дали его не обольщенныя блескомъ славы, не упоенныя властолюбіемъ, не во времяна щастія. Съ сердцемъ чистымъ изліявъ у Олтаря Предвѣчнаго моленія НАШИ, въ твердомъ упованіи на правосудіе Его, исполнены чувствъ правоты НАШЕЙ, призвали Его на помощь! Мы предпріяли дѣло великое. Во благости Божіей снискали конецъ его. Единодушіе любезныхъ НАМЪ вѣрноподданныхъ, извѣстная любовь ихъ къ Отечеству, утвердила надежды НАШИ. Россійское Дворянство, сильная подпора Престола, на коей всегда возлежало величіе его; служители Олтарей всесильнаго Бога, ихъ же благочестіемъ утверждаемся на пути вѣры; знаменитое заслугами Купечество и Граждане не щадили никакихъ пожертвованій. Кроткій поселянинъ, незнакомый дотолѣ со звукомъ оружія, оружіемъ защищалъ Вѣру, Отечество и ГОСУДАРЯ. Жизнь казалась ему малою жертвою. Чувство рабства незнаемо сердцу Россіянина. Никогда не преклонялъ онъ главы предъ властію чуждою. Дерзалъ ли кто налагать иго? Не коснѣло наказаніе! Вносилъ-ли кто оружіе въ Отечество его? Указуетъ онъ гробы ихъ! Тако возноситъ Богъ уповающаго не Него! Враги побѣгли отъ лица нашего. Не многіе остались, да возвѣстятъ о гибели. Тако гордаго наказуетъ Богъ! Новыя между тѣмъ пріуготовлялись враговъ ополченія. Еще противоборствовавшіе Россіи народы поставляли безопасность свою въ соединеніи силъ. Дабы оградить Отечество отъ вторженія непріятелей, надлежало вынести войну внѣ предѣловъ его и побѣдоносныя воинства НАШИ явились на Вислѣ. Насталъ тысяча восемьсотъ тринадцатый годъ!

Народы склонили слухъ свой ко внушенію истины. Утомленная бѣдствіями бодрость воспрянула. Души ихъ слились воедину. Ополченіе составили единое ополченіе. Противящіеся покорены оружіемъ. Быстрое прехожденіе отъ торжества къ торжеству, привело на берега Рейна. Непріятель пребылъ непреклоннымъ къ миру. Но едва протекъ годъ, узрѣлъ онъ насъ при вратахъ Парижа! Французской народъ, никогда не возбуждавшій въ насъ чувствъ враждебныхъ, удержалъ громъ нашъ готовый низринуться. Франція открыла глаза на окружающую ея бездну, разторгла узы обольщенія, устыдилась быть орудіемъ властолюбца. Гласъ Отечества пробудился въ душѣ народа. Возникъ новый вещей порядокъ: призванъ на престолъ законный Государь. Франція возжелала мира. Ей дарованъ онъ великодушной и прочной. Миръ сей, залогъ частной каждаго народа безопасности, всеобщаго и продолжительнаго спокойствія, ограждающій независимость, утверждающій свободу, обѣщаваетъ благоденствіе Европы, пріуготовляетъ возмездія достойныя понесенныхъ трудовъ, преодолѣнныхъ опасностей. Всемогущій положилъ предѣлъ бѣдствіямъ. Прославилъ любезное НАМЪ Отечество въ роды родовъ. Воздалъ НАМЪ по сердцу и желаніямъ. МЫ благоговѣя предъ Господомъ, подателемъ всѣхъ благъ, возсылая благодарственное моленіе изъ глубины души НАШЕЙ, ПОВЕЛѢВАЕМЪ: да во всемъ пространствѣ ИМПЕРІИ НАШЕЙ принесется торжественное молебствіе милосердому Богу. Увѣрены МЫ, что Россія падетъ на колѣна и прольетъ слезы радости у престола Всещедраго.

Данъ въ Парижѣ Маія въ осьмыйнадесять день, лѣта отъ Рождества Христова тысяча восемь сотъ четырнадцатаго; Царствованія же НАШЕГО въ четырнадцатое.

На подлинномъ подписано собственною ЕГО ИМПЕРАТОРСКАГО ВЕЛИЧЕСТВА рукою тако:

АЛЕКСАНДРЪ.

Печатанъ въ Санктпетербургѣ въ Правительствующемъ Сенатѣ Іюня 10, а въ Москвѣ при Губернскомъ Правленіи Іюля 24, 1814 года.

Божіею милостію
МЫ АЛЕКСАНДРЪ ПЕРВЫЙ
ИМПЕРАТОРЪ и САМОДЕРЖЕЦЪ,
ВСЕРОССІЙСКІЙ

и прочая, и прочая, и прочая.

Объявляемъ всенародно:

Долговременное отсутствіе изъ Отечественной страны наводило сердцу НАШЕМУ тяжелую скорбь, которая при всѣхъ успѣхахъ и благополучныхъ дѣлахъ не переставала НАМЪ сопутствовать. Единое то служило НАМЪ утѣшеніемъ, что МЫ многотрудное и громоносное оружіе СВОЕ не для тщетной славы толь далеко отъ предѣловъ земли НАШЕЯ несли, но какъ для ея собственной чести и безопасности, такъ и для спокойствія всей Европы. Богъ непзреченною Своею милостію вознаградилъ НАШЕ терпѣніе и труды. Онъ сокрушающуюся о чадахъ своихъ Россію обрадовалъ возвращеніемъ ихъ въ нѣдра Ея съ миромъ и славою. Никогда не чувствовали МЫ толь великаго блаженства, какъ при вступленіи въ предѣлы благословенной области НАШЕЙ, куда несли МЫ сердце, исполненное любовью къ достойному оной народу НАШЕМУ, и гдѣ встрѣчены были всеобщимъ усердіемъ и радостію. Нынѣ хотя постановленіе и устроеніе дѣлъ въ Европѣ для общаго всѣхъ народовъ успокоенія и требуетъ отбытія НАШЕГО изъ Россіи, но сіе отбытіе, уповаемъ на милость Божескую, будетъ уже не долговременное и съ полнымъ окончаніемъ внѣшнихъ дѣлъ возвратитъ НАСЪ безпрепятственному попеченію о внутреннемъ Государства НАШЕГО благѣ. Между тѣмъ въ ознаменованіе тѣхъ взаимныхъ чувствованій, на любви, благодарности и благополучіи основанныхъ, которыя МЫ днесь вкушаемъ, и въ сохраненіе памяти безпримѣрнаго единодушія и ревности, увѣнчанныхъ отъ руки Всевышняго толь знаменитыми произшествіями, возжелали МЫ учредить и постановить слѣдующее:

I. Для принесенія Всемогущему Богу теплыхъ и усердныхъ молитвъ за избавленіе Державы НАШЕЙ отъ лютаго и сильнаго врага, и въ прославленіе въ роды родовъ сего совершившагося надъ НАМИ промысла и милости Божіей, Постановляемъ МЫ ежегодное празднованіе въ день Рождества Христова: о чемъ съ подробнѣйшими объясненіями данъ будетъ Святѣйшему Синоду особый Указъ.

II. Священнѣйшее Духовенство НАШЕ, призывавшее предъ Олтаремъ Всевышняго теплыми молитвами своими благословеніе Божіе на Всероссійское оружіе и воинство, и примѣрами благочестія ободрявшее народъ къ единодушію и твердости, въ знакъ благоговѣнія къ вѣрѣ и любви къ Отечеству, да носитъ на персяхъ своихъ, начиная отъ верховнаго Пастыря включительно до Священника, нарочно учреждаемый для сего крестъ съ подписью 1812 года.

III. Побѣдоносное воинство НАШЕ, котораго храбрость и прежде, даже и въ самыя отдаленнѣйшія времена, всему свѣту была извѣстна, и которое нынѣ новыми подвигами своими не токмо Отечество свое, но и всю Европу спасло и удивило, да вкуситъ сладкую награду въ душѣ и совѣсти своей. Всякое иное возмездіе не сра-

внится съ дѣлами его и доблестію. Но МЫ однакожъ въ знакъ памяти, содѣяннаго имъ великаго происшествія, желаемъ ознаменовать оною особою учрежденною для него медалію, съ изображеніемъ на оной года и числа вступленія въ Парижъ. Такожъ Надѣемся, что продолженіе мира и тишины подастъ НАМЪ способъ не токмо содержаніе воиновъ привесть въ лучшее и обильнѣйшее прежняго, но даже дать имъ осѣдлость и присоединить къ нимъ ихъ семейства.

IV. Благородное Дворянство НАШЕ, вѣрная и крѣпкая ограда Престола, умъ и душа народа, издревле благочестивое, издревле храброе, издревле многократными опытами доказавшее ничемъ ненарушимую преданность и любовь къ Царю и Отечеству, наипаче же нынѣ изъявившее безпримѣрную ревность щедрымъ пожертвованіемъ не токмо имуществъ, но и самой крови и жизни своей, да украсится бронзовою на Владимирской лентѣ медалію съ тѣмъ самымъ изображеніемъ, каковое находится уже на медали учрежденной на 1812 годъ. Сію бронзовую, крѣпости духа и сообразную медаль, да возложатъ на себя отцы или старѣйшины семействъ, въ которыхъ, по смерти носившихъ оную, остается она въ сохраненіи у потомковъ ихъ, яко знакъ оказанныхъ въ семъ году предками ихъ незабвенныхъ заслугъ Отечеству. Впрочемъ МЫ несомнѣнно увѣрены, что хотя Дворянство въ необычайную нынѣшнюю войну сильно пострадало и претерпѣло великіе убытки, но пріобрѣтенная имъ истинная и неувядаемая слава исцѣлитъ раны его, утѣшитъ въ скорби, умножитъ еще болѣе должную и справедливую гордость быть Россіяниномъ, и увеличитъ заботу и попеченіе его о благосостояніи ввѣренныхъ ему Богомъ и законами достойныхъ любви его домочадцевъ; воздержность же отъ роскоши, матери пороковъ, и хозяйственное домостроительство, источникъ изобилія, спокойствія и чистоты нравовъ, вознаградитъ сторицею всѣ претерпѣнныя разстройства и убытки.

V. Именитое купечество, принимавшее во всеобщей ревности и рвеніи знатное участіе, да пріиметъ изъ устъ НАШИХЪ благоволеніе и благодарность. Въ ознаменованіе же тѣхъ изъ нихъ, которые принесли отличныя и важныя заслуги, Повелимъ МЫ разсмотрѣть оные, и по представленіи вознаградимъ ихъ тою же бронзовою, о какой выше упомянуто, медалію на лентѣ ордена Святыя Анны.

VI. Почтенное мѣщанство и крестьяне, которые трудолюбіемъ своимъ извлекаютъ изъ земли первоначальную для всѣхъ пищу, изъ среды коихъ исходитъ воинъ на защиту Отечества, и которые въ самое грозное время самолютѣйшей войны показали духъ православія, вѣрности и мужества, едвали когда имѣвшій примѣръ въ бытописаніяхъ; крестьяне, вѣрный НАШЪ народъ, да получитъ мзду свою отъ Бога. МЫ же въ отраду понесенныхъ имъ трудовъ и претерпѣній Извѣщаемъ, что какъ войска НАШИ изъ запасовъ достаточно пополнены, такъ что состоятъ нынѣ въ сугубомъ противъ того числѣ людей, въ какомъ состояли при началѣ войны, то не токмо на нынѣшній годъ, но уповательно и на предбудущій или болѣе останутся они безъ набора рекрутъ. Между тѣмъ МЫ предполагаемъ и ожидаемъ несомнѣнно, что они въ наставшее послѣ жестокой брани мирное и спокойное время, пребывая вѣрны долгу и званію своему, умножатъ прилѣжаніе свое къ сельскимъ трудамъ и ремесленнымъ промысламъ, и тѣмъ исправятъ нанесенныя непріятелемъ раззоренія. Господи! Молю Тя, да сбудутся съ ними словеса Пророка твоего Давида: «*Бразды Твоя упоятся и жита Твоя умножатся; поля Твоя исполнятся тука, овцы будутъ многоплодни, и волове Твои толсти; удолія умножатъ пшеницу, пустыни возвеселятся и холмы радостію препояшутся*». Тако да взыщетъ ихъ милость Твоя. Со стороны же человѣческаго попеченія въ удовлетвореніе всякой нуждѣ и недостатку ихъ, Правительство о казенныхъ крестьянахъ приложитъ стараніе доставлять имъ всевозможныя пособія; что жъ принадлежитъ до помѣщичьихъ крестьянъ, то МЫ увѣрены, что забота НАША о ихъ благосостояніи предупредится попеченіемъ о нихъ господъ ихъ. Существующая издавна между ими, Русскимъ нравамъ и добродѣтелямъ свойственная связь, прежде и нынѣ многими опытами взаимнаго ихъ другъ къ другу усердія и общей къ Отечеству любви

ознаменованная, не оставляетъ въ НАСЪ ни малаго сомнѣнія, что съ одной стороны помѣщики отеческою о нихъ, яко о чадахъ своихъ, заботою; а съ другой они, яко усердные домочадцы, исполненіемъ, сыновнихъ обязанностей и долга приведутъ себя въ то щастливое состояніе, въ каковомъ процвѣтаютъ добронравныя и благополучныя семейства.

VII. Наконецъ сколь ни велики были въ толь огромную и тяжкую войну Государственныя расходы, однакожъ МЫ при толико радостномъ и благополучномъ окончаніи дѣлъ не можемъ удержаться отъ поспѣшенія изъявить народу НАШЕМУ не исходящую никогда изъ мыслей НАШИХЪ готовность ко всевозможному тягостей его облегченію; почему и даруемъ ему разныя льготы и милости въ нижеслѣдующихъ статьяхъ состоящія:

1) Обращая вниманіе НАШЕ на потерю въ людяхъ отъ нашествія непріятельскаго, и признавая по справедливости платежъ за убылыхъ людей тѣмъ паче тягостнымъ, что случилось сіе въ первый годъ новой ревизіи, Повелѣваемъ во всей Имперіи сдѣлать новую перепись народа, о чемъ Государственному Совѣту и заготовить къ подписанію НАШЕМУ Указъ.

2) Изъ подушной подати съ крестьянъ и поселянъ казеннаго вѣдомства разныхъ наименованій, равно и съ крестьянъ удѣльныхъ и помѣщичьихъ, всѣ недоимки по 1-е Генваря 1813 года остающіяся въ недоборѣ и понынѣ не взысканныя, равно и штрафы по онымъ наложенные по Манифесту 1811 года Маія 15 дня, простить и болѣе не взыскивать.

3) Таковыя же недоимки изъ оброчной подати съ казенныхъ крестьянъ и поселянъ разныхъ именованій не взыскивать.

4) Недоимки и штрафы съ торгующихъ крестьянъ за производство торговъ и промысловъ, купечеству присвоенныхъ по Манифесту Февраля 11 и Указу 29 Декабря 1812 года безъ установленныхъ свидѣтельствъ, за весь 1812 и 1813 годъ простить и всѣ слѣдствія и дѣла по онымъ производимыя уничтожить.

5) Всѣ недоимки въ процентномъ сборѣ съ помѣщичьихъ доходовъ, по добровольному ихъ объявленію, учрежденномъ Манифестомъ 11 Февраля 1812 года, и по сіе число не внесенныя за 1812, 1813 и 1814 годы, равно и штрафы за неподачу объявленій въ срокъ, сложить и производящіяся по сему дѣлу предать забвенію.

6) Въ тѣхъ губерніяхъ и уѣздахъ, кои наболѣе претерпѣли отъ нашествія непріятеля и отъ бывшей въ Новороссійскомъ краю заразительной болѣзни, не взыскивать и за 1813 годъ недоимки подушнаго сбора съ крестьянъ казенныхъ и помѣщичьихъ, съ мѣщанъ и вольныхъ, также процентныхъ денегъ, съ купеческаго капитала.

7) Недоимка въ сборѣ единовременной, Манифестомъ 11 Февраля 1812 года учрежденной пошлины съ чаю, въ предѣлахъ Имперіи уже находившагося, яко тягость главнѣйше падающая на Московское разоренное непріятелемъ купечество, слагается и уничтожается.

8) Всякаго рода взысканія по дѣламъ казеннымъ или уголовнымъ долѣе десяти лѣтъ продолжающіяся и кои въ теченіи таковаго времени не кончены, оставить, и естьли по подобнымъ дѣламъ, гдѣ содержится кто въ тюрьмѣ, то немедленно освободить.

9) Взысканія по казеннымъ недоимкамъ съ умершихъ, падающія на ихъ наслѣдниковъ, уничтожаются и предаются забвенію.

10) Людей по казеннымъ долгамъ болѣе 5 лѣтъ въ тюрьмѣ содержащихся и заплатить не могущихъ, простить и освободить.

МЫ надѣемся, что и частные люди при толь общемъ и радостномъ торжествѣ, послѣдуя примѣру НАШЕМУ, уступятъ изъ взысканій своихъ къ облегченію и освобожденію тѣхъ, кои въ темницахъ за неуплату имъ долговъ страдаютъ.

11) Начеты казенные и другіе такіе же упущенія и утраты, ежели они неумышленны и простираются не болѣе двухъ тысячъ рублей, простить.

12) Положенные по дѣламъ штрафы, кои до сего времени не взысканы, уничтожить.

13) Содержащихся подъ стражею въ пошлинныхъ въ казну деньгахъ по истцовымъ дѣламъ, естьли гдѣ таковые окажутся, простить и освободить.

14) По корчемнымъ и соляннымъ дѣламъ содержащихся подъ стражею всѣхъ освободить, по учиненнымъ объ нихъ приговорамъ исполненія не дѣлать, и всякія по симъ дѣламъ взысканія и начатыя слѣдствія оставить.

15) Всякаго рода и званія военнымъ людямъ, крестьянамъ и прочимъ обывателямъ, отлучившимся изъ Отечества, жилищъ и командъ ихъ самовольно, Даруемъ прощеніе, буде пребывающіе внутри Россіи возвратятся отъ сего числа въ теченіи года, а изъ иностранныхъ земель въ теченіи двухъ лѣтъ.

16) Всѣхъ находящихся нынѣ подъ слѣдствіемъ и судомъ по разнымъ мѣстамъ чиновниковъ и всякаго званія людей по дѣламъ не заключающимъ въ себѣ смертоубійства, разбоя и грабежа, учинить отъ суда и слѣдствія свободными.

17) Преступниковъ содержащихся нынѣ подъ стражею и осужденныхъ уже къ торговой казни и ссылкѣ въ каторжную работу, освободивъ отъ казни, сослать токмо въ работу; кои же осуждены къ тѣлесному наказанію съ отсылкою на поселеніе или въ крѣпостную работу, таковыхъ послать безъ наказанія.

18) Распространяемъ Всемилостивѣйшее прощеніе на всѣхъ вообще содѣлавшихъ по сей день преступленія, не подвергающія ихъ по законамъ лишенію жизни, хотя бы за безгласностію и слѣдствій объ оныхъ начато еще не было.

19) На послѣдокъ въ главнѣйшемъ и почти всецѣломъ числѣ вѣрноподданныхъ НАМЪ народовъ къ сожалѣнію Находимъ МЫ нѣкоторое, но къ утѣшенію весьма малое число заблуждшихъ людей, изъ которыхъ иные отъ страха и угрозъ непріятельскихъ, иные отъ соблазна и обольщеній, иные же отъ развратныхъ нравовъ и худости сердца, забывъ священный долгъ любви къ Отечеству и вообще добродѣтели, пристали къ неправой, Богу и людямъ ненавистной сторонѣ злонамѣреннаго врага: сихъ по мѣрѣ вины ихъ правосудіе долженствовало бы наказать, но МЫ, при толь благополучномъ и радостномъ всего свѣта торжествѣ, уступая гласу вопіющаго въ НАСЪ милосердія, Даруемъ имъ безъ всякаго изъятія *всеобщее прощеніе*, въ слѣдствіе котораго Повелѣваемъ во всемъ пространствѣ области НАШЕЙ всѣхъ по симъ обстоятельствамъ взятыхъ, сосланныхъ, или инымъ какимъ образомъ задержанныхъ, освободить; такожъ имѣнія или имущества ихъ по сему случаю конфискованныя или инымъ какимъ образомъ подъ надзоръ взятыя и по сіе время удерживаемыя, по прежнему владѣльцамъ ихъ возвратить, и всѣ слѣдствія надъ ними пресѣчь, и никакихъ притязаній къ нимъ не дѣлать; словомъ, поставить ихъ въ то состояніе, въ какомъ находились они прежде, до впаденія въ сію вину, которую МЫ Всемилостивѣйше прощаемъ, и предаемъ забвенію, въ надеждѣ, что сіе препобѣжденіе милосердія НАШЕГО надъ правосудіемъ приведетъ ихъ въ полезное для нихъ раскаяніе, и что они впредь безпорочностію жизни своей изгладятъ изъ памяти людской тѣ свои поступки, которые лишали ихъ драгоцѣннѣйшаго для человѣка преимущества, уваженія благомыслящихъ людей.

Данъ въ Санктпетербургѣ въ 30 день Августа мѣсяца въ лѣто отъ Рождества Христова 1814-е Царствованія же НАШЕГО въ четыренадесятое.

На подлинномъ подписано собственною ЕГО ИМПЕРАТОРСКАГО ВЕЛИЧЕСТВА рукою тако:

АЛЕКСАНДРЪ.

Печатанъ въ Санктпетербургѣ при Сенатѣ Августа 31 дня 1814 года.

ВЫБОРЪ ГЛАВНОКОМАНДУЮЩАГО МОСКОВСКОЙ ВОЕННОЙ СИЛЫ.

ВЫБОРЪ ГЛАВНОКОМАНДУЮЩАГО МОСКОВСКОЙ ВОЕННОЙ СИЛЫ.

М. Г. Г.

О созывѢ въ москву
БЛАГОРОДНАГО ДВОРЯНСТВА.

Іюля 11 дня 1812 г.

———

Господину Московскому Губернскому Дворянства Предводителю ГенералЪ-МаІору ВасилЬю ДмитрІевичу АрсенЬеву.

Вслѣдствіе послѣдовавшаго Первопрестольной здѣшней СтолицѢ ВЫсочайшаго рескрипта, коимъ ГОСУДАРЬ ИМПЕРАТОРЪ призываетъ всѣхъ вѣрныхъ своихъ подданныхъ и особенно Благородное Дворянство къ составленію новыхъ силъ на предупрежденіе врагу пути и по поводу ВЫсочайшаго соизволенія присутствовать своею особою въ сей столицѢ для совѣщанія и руководствованія всѣми ополченіями, сообщивъ Гг., УѢзднымъ Предводителямъ, чтобы поспѣшили пригласить знаменитое Дворянство ихъ округовъ собраться какъ наискорѣе въ Москву и прибыть самимъ для совѣщаній и мѣроположеній, и предписавъ Городничимъ и Земскимъ Исправникамъ содѣйствовать имъ въ семъ случаѣ, а о томъ долгомъ считаю увѣдомить Ваше Превосходительство.

Московской Гражданской ГубернаторЪ *И. Обресковъ.*

1812-го года Іюля 16-го дня Московское Благородное Дворянство, обще съ Губернскимъ и УѢзднЬими Предводителями, прибывъ въ домъ благороднаго собранія во исполненіе ВЫСОЧАЙШАГО ЕГО ИМПЕРАТОРСКАГО ВЕЛИЧЕСТВА Манифеста занималось избираніемъ изъ своего сословія по одобрительнЬимъ голосамъ въ Главнокомандующіе Московской военной силЫ и старшинство голосовъ вышло Генералу-отъ-инфантеріи и кавалеру Графу МихайлѢ ЛарІоновичу Голенищеву-Кутузову—двѢсти сорокъ три, Генералу-отъ-инфантеріи и кавалеру Графу Федору ВасилЬевичу Ростопщину—двѢсти двадцать пять, Генералу-фельдмаршалу и кавалеру Графу Ивану ВасилЬевичу Гудовичу—сто девяносто восемь, съ четЫрмя имъ Кандидатами чемъ присутствіе и кончилось; опредѢлили: означивъ въ спискѢ противъ каждаго имяни число одобрительнЬихъ голосовъ, предоставить препроводить Губернскому Предводителю къ Его СІятельству Господину Московскому Военному Губернатору Графу Федору ВасилЬевичу Ростопщину при рапортѢ.

Подлинный за надлежащими подписями.

кЪ г-ну военному губернатору.

Рапортъ.

Во исполненїе Высочайшаго ЕГО ИМПЕРАТОРСКАГО ВЕЛИЧЕСТВА Манифеста Благородное Дворянство въ Москвѣ находящееся, имѣвъ сего числа собраніе, избрало въ Главнокомандующіе Московской военной силы, списокъ коимъ съ означеніемъ числа дворянъ каждаго избравшихъ почтеннѣйше представляю у сего Вашему Сіятельству

Списокъ Московской губерніи Благороднаго Дворянства о избранныхъ въ Главнокомандующіе Московской военной силы Іюля 16 дня 1812 года.

	Число голосовъ.
Генералу-отъ-Инфантеріи и кавалеру Графу Михаилѣ Ларіоновичу Голенищеву-Кутузову	243
Генералу-отъ-Инфантеріи и кавалеру Графу Федору Васильевичу Ростопщину	225
Генералъ-Фельдмаршалу и кавалеру Графу Ивану Васильевичу Гудовичу	198
Графу Ираклїю Ивановичу Моркову	58
Графу Николаю Алексѣевичу Татищеву	31
Генералу-отъ-Кавалеріи и кавалеру Степану Степановичу Апраксину	17
Графу Петру Александровичу Толстову	19

Подлинникъ за подписями:

Губернскаго Предводителя Арсеньева,
Предводителя Графа Толстого
Предводителя Васильчикова и
Предводителя Астафьева.

ДѢЯТЕЛЬНОСТЬ ПЕРВАГО КОМИТЕТА.

ДОКЛАДЪ О СОСТАВѢ МОСКОВСКОЙ ВОЕННОЙ СИЛЫ.

ЕГО ИМПЕРАТОРСКОМУ ВЕЛИЧЕСТВУ всеподданнѣйшій докладъ.

По изданіи состоявшагося сего 1812 года Іюля въ 6 день Манифеста, Московское Дворянство и всѣ прочія Сословія изъявили готовность и усердіе свое къ составленію внутреннихъ силъ для защиты Отечества; почему учрежденный отъ ВАШЕГО ИМПЕРАТОРСКАГО ВЕЛИЧЕСТВА Комитетъ, разсматривая какимъ бы образомъ скорѣе и удобнѣе произвесть сіе въ дѣйство, имѣетъ щастіе представить на благоусмотрѣніе ВАШЕГО ВЕЛИЧЕСТВА нижеслѣдующее мнѣніе.

Для скорѣйшаго составленія и образованія военной Московской силы надлежитъ учредить слѣдующіе Комитеты:

Первый для пріема и вооруженія людей, такожъ и для свѣдѣнія обо всемъ, касающемся до продовольствія оныхъ.

Вторый для пріема и записки пожертвованій, такожъ для сохраненія и отпуску ихъ по назначенію.

Первый Комитетъ составляется изъ Гражданскаго Губернатора, Губернскаго Дворянскаго Предводителя, Градскаго Главы и тѣхъ Чиновниковъ, кои назначены будутъ отъ ГОСУДАРЯ ИМПЕРАТОРА.

Вторый составляется изъ Вице-Губернатора и двухъ Депутатовъ, одного отъ Дворянства, другого отъ Купечества.

Въ обоихъ сихъ Комитетахъ присутствуетъ Военный Губернаторъ въ Москвѣ.

Обязанности Комитетовъ.

Перваго: Въ самой Столицѣ Комитетъ, по открытіи онаго, приступаетъ къ пріему и запискѣ всѣхъ подаваемыхъ отъ всякаго сословія объявленій о числѣ представляемыхъ по волѣ каждаго людей въ составъ военной Московской силы, вноситъ въ книгу и ежедневно чрезъ Военнаго Губернатора подаетъ ГОСУДАРЮ ИМПЕРАТОРУ записку, которая и доводится до общаго свѣдѣнія печатными листами. Срокъ пріему сихъ объявленій поставляется пять дней съ открытія Комитета, и потомъ уже изо всего Правительство усмотритъ, достаточно-ли оное для достиженія предназначенной цѣли и нужно ли будетъ принять другія мѣры для умноженія числа воиновъ.

Втораго: Комитетъ занимается пріемомъ и запискою пожертвованій, сохраненіемъ и выдачею оныхъ по требованію командующаго Московскою военною силою.

Пожертвованія суть трехъ родовъ: 1) деньгами, 2) оружіемъ (разумѣется ружьями и саблями), 3) провіянтомъ хлѣбнымъ, мясным и виномъ.

Подлинный подписали: Графъ Ростопчинъ, Графъ Аракчеевъ, А. Балашевъ, А. Шишковъ.

На подлинномъ подписано собственною Его ИМПЕРАТОРСКАГО ВЕЛИЧЕСТВА рукою: Быть по сему. АЛЕКСАНДРЪ.

1812 года Іюля 12 дня.

СОСТАВЪ ВОЕННОЙ МОСКОВСКОЙ СИЛЫ.

Оная составляется изъ конныхъ козаковъ, пѣшихъ егерей и пѣшихъ козаковъ.
Конные козаки дѣлятся на полки, полки на сотни, сотни на десятки.
Въ каждомъ полку десять сотенъ, въ каждой сотнѣ десять десятковъ.
Сотня состоитъ изъ 120 конныхъ козаковъ, а десятокъ изъ 12 козаковъ.
Полкъ состоитъ въ командѣ Полковаго Начальника, сотня въ командѣ Сотеннаго Начальника, а десятокъ въ командѣ Урядника.

По сему исчисленію должно состоять въ полку:

Полковыхъ Чиновъ:

Полковый Начальникъ.
Полковыхъ Адъютантовъ два Оберъ-Офицера.
Полковые Квартермистръ и Казначей изъ Оберъ-Офицеровъ.
Писарей, два при полковомъ Начальникѣ и два для Казначея и Квартермистра.

Сотенныхъ чиновъ:

Сотенной Начальникъ.
Два Оберъ-Офицера.
10 Урядниковъ.
120 Козаковъ
2 Урядника для пріему провіянта и фуража.
1 Писарь.

По сему расчету въ полку будетъ состоять:

1 Полковый Начальникъ.
10 Сотенныхъ Начальниковъ.
24 Оберъ-Офицера.
120 Урядниковъ конныхъ.
14 Писарей пѣшихъ.
1200 Конныхъ козаковъ.

Пѣшіе егеря дѣлятся:

На полки, полки на баталіоны, баталіоны на сотни, сотни на десятки.
Въ каждомъ полку 4 баталіона, въ каждомъ баталіонѣ 4 сотни, въ каждой сотнѣ 10 десятковъ.
Сотня состоитъ изъ 150 егерей, а десятокъ изъ 15 егерей.
Полкъ состоитъ въ командѣ Полковаго Начальника, баталіонъ въ командѣ Баталіоннаго Начальника, сотня въ командѣ Сотеннаго Начальника, а десятокъ въ командѣ Урядника.

По сему исчисленію должно состоять въ полку:

Полковыхъ Чиновъ:

Полковый Начальникъ, Полковый Адъютантъ одинъ, Оберъ-Офицеръ. Писарей два.

Баталіонныхъ Чиновъ:

Баталіонный Начальникъ. Баталіонный Адъютантъ, Оберъ-Офицеръ. Баталіонный Квартермистръ и Казначей, Оберъ-Офицеръ. Писарей одинъ при Баталіонномъ Начальникѣ и одинъ при Квартермистрѣ.

Сотенныхъ Чиновъ:

Сотенной Начальникъ. Два Оберъ-Офицера. 10 Урядниковъ. 150 егерей. 1 Урядникъ для пріему провіянта. 1 Писарь.

По сему расчету въ полку будетъ состоять:

1 Полковый Начальникъ. 4 Баталіонные Начальника. 16 Сотенныхъ Начальниковъ. 41 Оберъ-Офицеръ. 176 Урядниковъ. 26 Писарей. 2400 Егерей.

Пѣшіе козаки дѣлятся на полки, совершенно во всѣхъ чинахъ ровные егерямъ.

Полки конные и пѣшіе называются по номерамъ, равно баталіоны и сотни.

Одежда.

Штабъ и Оберъ-Офицеры имѣютъ мундиры общіе, армейскіе.

Тѣ же, кои имѣютъ мундиры при отставкѣ, могутъ носить оные.

Конные и пѣшіе козаки и егери одѣваются въ Русскіе сѣрые кафтаны изъ крестьянскаго сукна. Изъ таковаго же сукна имѣютъ длинные шираварьі. Рубашки Русскія съ косымъ воротомъ, платокъ на шеѣ. Фуражку на головѣ суконную и сапоги хорошіе Русскіе смазные отъ сырости, надѣвая сверхъ ширваровъ.

Кафтаны должны быть такой ширины, дабы подъ оную могъ надѣвать каждый человѣкъ овчинной полушубокъ.

Сапоги должны быть такъ просторны, чтобы каждый человѣкъ въ зимнее время могъ обертывать ноги въ суконныя онучи.

Длина кафтановъ по колѣно.

Кушакъ имѣть, какой кто можетъ.

Фуражка должна быть такъ, чтобы оную могъ каждой во время холоду подвязывать сверхъ ушей подъ бородою.

Форма предоставляется по полкамъ на полковыхъ Начальниковъ; но на каждой изъ оныхъ имѣть выбитый изъ мѣдной латуни крестъ и внизу онаго вензловое ЕГО ИМПЕРАТОРСКАГО ВЕЛИЧЕСТВА Имя во знаменіе: *за Вѣру и Царя.*

Каждый пѣшій человѣкъ долженъ имѣть ранецъ кожанной или телячій.

Конные же козаки имѣютъ, вмѣсто ранцовъ чемоданы и мѣшки для овса.

Къ ранцамъ въ полкахъ Полковые Начальники придѣлаютъ ремни для носки оныхъ, какъ въ регулярныхъ войскахъ.

Каждому человѣку имѣть въ ранцѣ одну рубашку и двои холстинные порты, дабы онъ внѣ службы могъ ходить и безъ шираваровъ, рукавицы съ теплыми варижками, двои портянки, а третьи на ногахъ, суконныя онучи и запасные сапоги.

Сверхъ онаго должно оставаться въ ранцѣ столько мѣста, дабы онъ могъ имѣть сухарей на трои сутки; подобно сему, у конныхъ козаковъ имѣть вещи въ чемоданахъ.

Полушубки овчинные носить скатанные сверху ранца, на подобіе, какъ прежде носили шинели.

О жалованьи.

Полковымъ Начальникамъ жалованья никакого не полагается, по важности званія, въ коемъ они служатъ по особой довѣренности ГОСУДАРЯ ИМПЕРАТОРА и изъ усердія къ Отечеству.

Баталіонньімъ Командирамъ на сихъ же правилахъ жалованья не полагается, а какъ могутъ изъ нихъ случиться и недостаточные люди, то пособіе таковымъ, конечно, преподано будетъ отъ Полковыхъ Начальниковъ.

Прочимъ Оберъ-Офицерамъ полагается жалованье:

Сотеннымъ чиновникамъ по 30 рублей въ мѣсяцъ.

Прочимъ Офицерамъ по 20 рублей въ мѣсяцъ.

Кавалерійскіе же Сотенные Начальники и Офицеры получаютъ единовременно на покупку лошадей по 150 рублей, а потомъ фуражъ на лошадей.

Урядникамъ и Писарямъ полагается жалованья въ мѣсяцъ по 125 копѣекъ и провіянтъ.

Всѣмъ прочимъ козакамъ и егерямъ по рублю въ мѣсяцъ и провіянтъ.

Жалованье выдавать всѣмъ чинамъ помѣсячно, а провіантъ въ сухаряхъ.

Мясная и винная порція выдается по назначенію Командующаго военною Московскою силою.

О наградахъ и пенсіяхъ.

Всѣ Штабъ и Оберъ-Офицеры получаютъ награды за храбрость и мужество противу непріятеля точно такія же, какія опредѣлены въ Арміяхъ дѣйствующихъ.

Всякій изувѣченный ранами Штабъ или Оберъ-Офицеръ, не имѣющій своего достатка, получаетъ отъ Московскихъ Сословій вѣчную пенсію, по собственному ихъ назначенію.

Тотъ же, который имѣетъ свое достаточное содержаніе, получаетъ отъ ГОСУДАРЯ чинъ или орденъ.

Всѣ Урядники, козаки и егери получаютъ за храбрость медаль, для сего случая отъ ГОСУДАРЯ ИМПЕРАТОРА установляемую.

Получившій же таковую медаль получаетъ по смерть въ пенсію жалованье, имъ получаемое во время временной его службы.

Всякій Урядникъ, козакъ и егерь, сдѣлавшійся неспособнымъ отъ ранъ, получаетъ также по смерть жалованье, имъ получаемое на временной службѣ.

О денщикахъ.

Денщиковъ всѣмъ Штабъ и Оберъ-Офицерамъ, не имѣющимъ своихъ людей, не полагается, а предоставляется, по дозволенію Полковыхъ и Баталіонныхъ Начальниковъ, употреблять во время свободное людей, въ ихъ сотняхъ находящихся.

Прочимъ же Штабъ и Оберъ-Офицерамъ, имѣющимъ своихъ людей, позволяется имѣть оныхъ, Полковымъ Начальникамъ не болѣе четырехъ человѣкъ, Баталіоннымъ не болѣе двухъ, а прочимъ не болѣе одного.

О обозахъ.

Полковому Начальнику позволяется имѣть двѣ повозки.

Баталіонному Начальнику одну повозку.

Да въ каждой сотнѣ имѣть одну повозку парою, въ коей возить котлы артельные и офицерскій экипажъ.

Полковымъ Адъютантамъ и Квартермистрамъ и Казначеямъ имѣть въ каждомъ полку одну повозку.

Въ баталіонахъ Адъютантамъ и Казначеямъ имѣть также одну повозку.

Объ опредѣленіи и комплектованіи Штабъ и Оберъ-Офицерами Московской военной силы.

Полковые Начальники утверждаются ГОСУДАРЕМЪ ИМПЕРАТОРОМЪ.

При убыли Полковаго Начальника замѣщаетъ другимъ его мѣсто командующій Генералъ и представляетъ на утвержденіе ГОСУДАРЮ.

Полковые Начальники могутъ быть Подполковники, Полковники и Генералъ-Маіоры.

Баталіонные Начальники назначаются и при убыли замѣщаются Полковыми Начальниками, а утверждаются командующимъ Генераломъ.

Баталіонные Начальники могутъ быть Маіоры, Подполковники и даже Полковники.

Сотенные Начальники назначаются и при убыли замѣщаются Баталіоннымъ Начальникомъ, а утверждаются Полковымъ Начальникомъ.

Сотенные Начальники въ кавалерійскихъ полкахъ могутъ быть Ротмистры и Капитаны, кои называются уже Ротмистрами, а также и Маіоры.

Въ пѣхотныхъ же полкахъ могутъ быть Поручики, Штабсъ-Капитаны и Капитаны.

Прочіе всѣ Офицеры опредѣляются и при убыли замѣщаются Полковыми Начальниками, съ донесеніемъ, къ одному свѣдѣнію, командующему Генералу.

Сіи Офицеры должны быть Прапорщики, Подпоручики или Поручики.

Адъютанты, Квартермистры и Казначеи полковые назначаются Полковымъ Начальникомъ, а Баталіонные Баталіоннымъ Начальникомъ, но утверждаются Полковымъ.

О урядникахъ.

Урядники назначаются первоначально и при убыли замѣщаются Сотенными Начальниками, а утверждаются Баталіонными Начальниками; перемѣняются же другими не иначе, какъ съ дозволенія Баталіонныхъ Начальниковъ.

О чинахъ Штабъ и Оберъ-Офицерскихъ.

Всѣ отставные изъ военной службы помѣщаются въ Московскую военную силу тѣми же чинами, какими они состояли въ отставкѣ.

Естьли въ военной службѣ бывшіе состоятъ нынѣ по какому-либо случаю переименованы статскими чинами безъ повышенія, то оное не отмѣняетъ вышеписаннаго правила.

Изъ статскихъ чиновъ, не служившихъ въ Оберъ-Офицерскихъ чинахъ въ военной службѣ, помѣщаются на слѣдующихъ правилахъ:

Коллежскіе Совѣтники Ротмистрами или Капитанами.

Надворные Совѣтники и Коллежскіе Ассесоры Штабсъ-Ротмистрами или Штабсъ-Капитанами.

Титулярные Совѣтники Поручиками.

Коллежскіе и Губернскіе Секретари Подпоручиками.

Коллежскіе Регистраторы Прапорщиками или Корнетами.

Служившіе въ военной службѣ Штабсъ-Капитаны и Штабсъ-Ротмистры Капитанами и Ротмистрами, а дослужившіеся по статской службѣ въ Колежскіе и Надворные Совѣтники, принимаются Маіорами. Чины статскіе остаются при нихъ.

О производствѣ.

Производство дѣлается не по линіи, а только за оказанную храбрость, или по особому представленію командующаго Генерала.

На семъ правилѣ замѣщеніе чиновъ уже дѣлается слѣдующимъ порядкомъ:

при убыли Полковаго Начальника командующій Генералъ можетъ опредѣлить Начальникомъ предпочтительнѣе изъ Баталіонныхъ Начальниковъ, изъ Полковниковъ или Подполковниковъ и представляетъ на утвержденіе ГОСУДАРЮ ИМПЕРАТОРУ.

Равнымъ образомъ можетъ изъ Баталіонныхъ Начальниковъ, изъ Маіоровъ, назначить Полковымъ и представлять ГОСУДАРЮ о производствѣ онаго въ Подполковники, изъясняя въ представленіи своемъ точныя причины, по коимъ онъ удостоиваетъ къ сему производству.

Командующій же Генералъ можетъ назначить въ Баталіонные Начальники и Сотенныхъ, представя онаго къ производству въ Маіоры на вышеписанныхъ правилахъ.

При убыли Сотеннаго Начальника Баталіонный можетъ изъ Поручиковъ назначить Сотеннымъ и представлять къ Полковому на утвержденіе, или принимаетъ изъ отставныхъ съ утвержденія также Полковаго Начальника.

Прочіе чины при убыли не иначе пополняются, какъ принятыми изъ отставныхъ, не смотря на то, сколько въ Баталіонѣ, или въ полку будетъ Поручиковъ, Подпоручиковъ или Прапорщиковъ и Корнетовъ.

(Подписали) Графъ Ростопчинъ, Графъ Аракчеевъ, А. Балашевъ, А. Шишковъ.

На Подлинномъ подписано собственною ЕГО ИМПЕРАТОРСКАГО ВЕЛИЧЕСТВА рукою: БЫТЬ ПО СЕМУ АЛЕКСАНДРЪ. 1812 года іюля 14 дня.

(Московское Отд. Общ. Арх. Главнаго Штаба. Выписано изъ дѣла Дежурнаго Генерала, св. № 170, дѣло № $^{112}/_{44}$ за 1816 годъ).

ЖУРНАЛЫ ПЕРВАГО КОМИТЕТА 1812 ГОДА.

1812 года Іюля 20 дня. Въ Первомъ Комитетѣ учрежденномъ въ силу ВЫСОЧАЙШЕ.....сего жъ года Іюля въ «.....» день доклада о состоянїи Земскаго Ополченїя подъ назначенїемъ: Московской Военной силы, въ присутствїи Господъ членовъ: Графа Федора Васильевича Ростопчина, Степана Степановича Апраксина, Ивана Петровича Архарова, Петра Хринсанфовича Обольянинова, Николая Васильевича Обрескова, Василїя Дмитрїевича Арсеньева, Алексѣя Алексѣевича Куманина. Прибыли въ Присутствїе по полуночи въ 10 часовъ.

СЛУШАЛИ:

1. Всеподданнѣйшїй ЕГО ИМПЕРАТОРСКОМУ ВЕЛИЧЕСТВУ докладъ ВЫСОЧАЙШЕ утвержденный сего года Іюля въ 14 день, о составѣ Земскаго Ополченїя подъ названїемъ Московской военной силы. ПРИКАЗАЛИ: 1) Первый Комитетъ засѣданїя свои начнетъ Іюля 21 дня съ девяти часовъ утра до двухъ по полудни. 2) Онъ принимаетъ всѣ объявленїя о людяхъ представляемыхъ помѣщиками, сословїями или отъ лица частнаго человѣка, сверхъ положенныхъ по общему согласїю Дворянскаго Собранїя, желающихъ поступить въ составъ Московской военной силы и по принятїи отсылаетъ для опредѣленїя къ начальнику оной. 3) Принимаетъ..... объявленїя отъ помѣщиковъ, желающихъ представить и отдать своихъ людей въ Москвѣ назначенное число или часть онаго, слѣдующихъ къ отдачѣ въ уѣздѣ, отсылаетъ ихъ къ начальнику военной силы и даетъ за извѣстїе знать къ Уѣздному Предводителю; при сихъ людяхъ по общему положенїю долженъ быть трехмѣсячный провїантъ. О чемъ и положено распубликовать въ Московскихъ Вѣдомостяхъ особыми листами.

2. Комитетъ избираетъ и опредѣляетъ двухъ чиновниковъ, одного къ принятїю и сохраненїю провїанта, а другого—оружїя, а по уѣздамъ въ каждомъ выборъ таковыхъ-же двухъ чиновниковъ предоставляется Дворянству, для разныхъ же порученїй и посылокъ по дѣламъ Комитета имѣть потребное число чиновниковъ по выбору членовъ, Комитетъ составляющихъ. Всѣ чиновники въ Комитетѣ употребленные, входятъ въ составъ онаго и пользуются правами, предоставленными Московской военной силѣ. А что въ семъ журналѣ относится до Губернскаго Дворянскаго Предводителя, то дать съ сего журнала копїю. А выѣхали въ два часа по полудни.

Подлинный подписали: СтепанЪ АпраксинЪ, ИванЪ АрхаровЪ, ГрафЪ РостопчинЪ ПетрЪ ОбольяниновЪ, Николай ОбресковЪ, ВасилїЙ АрсеньевЪ, АлексѢй КуманинЪ.

СкрѢпилъ Надворный СовѢтникъ Федоръ КокошкинЪ.

1812 года Іюля 21 дня. Воскресенье. Въ 10 часу по полуночи.

1. Въ засѣданїи сего 21 числа Іюля разсуждаемо было: 1-е—какъ въ ополченїи Московской военной силы полагаются конные казаки, то оныхъ на первый случай

достаточно бытъ десятой части. Мнѣнїемъ положили: Если на сей предметъ будутъ пожертвованныя лошади, то слѣдуетъ исправитъ на сихъ лошадей, кто будетъ жертвовать и конную амуницїю, какъ объ оной сказано въ Указѣ, то же разумѣется о телѣгахъ и подъемныхъ лошадяхъ, о чемъ и отнестись къ Главнокомандующему. 2)....кои сводятся будутъ въ Москву и формироваться въ полки, дабы не стѣснить въ казармахъ и не причинить болѣзней. Мнѣнїемъ положили: располагать токмо Штабъ-квартирами въ Головинскихъ, въ Хамовническихъ и въ Сретенскихъ казармахъ, а по мѣрѣ количества поступающихъ сихъ людей, коль скоро оное уже будетъ значительно, отправлять въ Верею, гдѣ уже есть, какъ извѣстно, Генералъ и другїе частные начальники, о чемъ и отнестись къ Главнокомандующему.

3) Подъ конныхъ казаковъ лошадей сводить къ Краснымъ прудамъ на полевой дворъ. Мнѣнїемъ положили: отнестись о семъ къ Главнокомандующему.

4) Въ Губернскїе по Комисарїатской части назначается Генералъ-Лейтенантъ Хомутовъ, а въ Губернскїе Провїантмейстеры назначается Бригадиръ Николай Кашкинъ, а по комисарїатской части въ помощь къ Хомутову Бригадиръ Николай Дурасовъ, коимъ и вѣдать выбранныхъ отъ дворянъ по симъ частямъ. Мнѣнїемъ положили: объявить онымъ чиновникамъ, что Комитетъ ихъ утверждаетъ, съ пожертвованїемъ на службу оную на своемъ содержанїи.

5) Прїемъ воиновъ производить на слѣдующихъ правилахъ: лѣта отъ 24 до 45 не затрудняясь если нѣсколько старѣе или моложе, имѣя лишь въ виду силу тѣлесную. Мѣра не назначается, лишь-бы представляемый въ воины былъ не уродъ и не карла. Одежда опредѣленная докладомъ Комитета о составленїи Московской военной силы, то же самое и въ разсужденїи и оружїя, предоставляется помѣщикамъ при отдачѣ тѣхъ людей, кои съ пиками, объявлять, что они послѣ вооружены будутъ ружьями. При прїемѣ людей провїантъ принимается и сберегается избраннымъ по уѣзду Дворянствомъ по провїантской части: мнѣнїемъ положили: распубликовать о семъ печатными листами.

6) Отъ Господина Московскаго Губернскаго Дворянскаго Предводителя объявлено что Московское Дворянское сословїе въ Собранїи Общимъ согласїемъ положило поставить....времянной Московской Военной силы отъ десяти ревизскихъ душъ по одному, о чемъ отъ Господина Губернскаго Предводителя и предписано въ уѣзды Уѣздным Предводителямъ и для прїема онныхъ назначены по уѣздамъ чиновники; а какъ отъ 20 числа сего мѣсяца печатными листами отъ 1-го Комитета, обвѣщено, что часть онныхъ воиновъ приниматься можетъ для удобности и въ столицѣ, то 1-й Комитетъ, принимая объявленїя о числѣ таковыхъ воиновъ, отсылаетъ сихъ людей для прїема къ Уѣздному Московскому Предводителю, который поступя съ онными по данному имъ предписанїю, сообщаетъ за извѣстїе уже другимъ Уѣзднымъ Предводителямъ, о числѣ принятыхъ здѣсь людей и съ коликаго числа душъ онные поставлены: мнѣнїемъ положили: о семъ обвѣстить особыми печатными листами при Московскихъ Вѣдомостяхъ. А выѣхали изъ Присутствїя въ 2 часа по полудни.

7) Въ силу журнала Іюля 20-го числа, второй статьи, членами Комитета опредѣлено принять слѣдующихъ чиновниковъ: Правителемъ Канцелярїи Надворнаго Совѣтника Федора Кокошкина, Экзекуторомъ Оберъ-Провїантмейстера Ивана Кокошкина и Помощникомъ Правителя 13-го класса Платона Яковлева, а для разныхъ порученїй и посылокъ по дѣламъ Комитета, каждый членъ представилъ отъ себя чиновниковъ, жертвующихъ собою на службу на собственномъ ихъ содержанїи, а именно: Графъ Федоръ Васильевичъ Ростопчинъ, Камеръ-Юнкера Бориса Загряжскаго и Отставного Конной Гвардїи Корнета Сергѣя Мальцова; Степанъ Степановичъ Апраксинъ,

Коллежскаго Ассесора Петра Пенскаго, Штабсъ-Капитана Князя Петра Друцкого-Соколъницкаго и Отставного Поручика Головина; Иванъ Петровичъ Архаровъ, Подполковника Александра Пущина и гвардіи Корнета Павла Кокошкина; Петръ Хрисанфовичъ Оболъяниновъ, Надворнаго Совѣтника Сергѣя Горчакова и Лейбъ-гвардіи Подпоручика Ивана Волынскаго; Николай Васильевичъ Обресковъ Надворнаго Совѣтника Сергѣя Семеновича Волчкова и Гвардіи Капитана Петра Бутурлина; Василій Дмитріевичъ Арсеньевъ, 7-го класса Александра Соймонова и 7-го же класса Сергѣя Высоцкаго. Приказали: объявить онымъ чиновникамъ, что Комитетъ ихъ утверждаетъ, а что принадлежитъ до канцелярскаго расхода, о томъ отнестись черезъ Главнокомандующаго объ отпущеніи откуда и сколько слѣдуетъ суммы, которая и должна хранится у Правителя канцеляріи на что и дать шнуровыя двѣ книги, приходную и расходную за печатью Комитета, въ которыя и вносить приходъ и расходъ. Выѣхали изъ Присутствія въ 2 часа по полудни.

1812 года Іюля 22 дня. Понедѣльникъ. Въ 10 часу по полуночи.

1. Въ засѣданіи сего 22 числа Іюля разсуждаемо было: 1-е) Комитетъ имѣя въ виду не можетъ ли встрѣтится обстоятельство, что одинъ помѣщикъ или родственникъ пожелаетъ поставить за другого своихъ людей, мнѣніемъ полагаетъ сіе позволить, о чемъ опубликовать особыми печатными листами, а господину Губернскому Предводителю, для надлежащаго съ его стороны по сему исполненія съ сего журнала дать за скрѣпою копію.

2. Какъ самое важное состоитъ въ томъ, чтобъ собрать какъ можно скорѣе людей, то оныхъ сводить въ Москву съ провіантомъ токмо положеннымъ, а въ прочемъ какъ они есть; съ одними пиками, или ружьями, стараясь по возможности чтобъ были со штыками; дворянъ же обязать подписками, чтобъ въ слѣдъ за симъ и не далѣе двухъ недѣль представилъ каждый всю по указу одежду.

3. Со дня съѣзда чиновниковъ въ уѣзды для принятія людей собрать оныхъ полнымъ числомъ чрезъ семь дней: мнѣніемъ полагаетъ: опубликовать о семъ особыми печатными листами, а господину Губернскому Предводителю, для надлежащаго съ его стороны по сему исполненія съ сего журнала сдать за скрѣпою копію.

Въ сіе-жъ присутствіе господинъ Губернскій Предводитель предложилъ: не угодно ли будетъ Комитету сверхъ вышеизъясненныхъ въ первыхъ двухъ статьяхъ постановленій, гдѣ полнаго числа десяти душъ въ обязанныхъ къ поставкѣ воиновъ имѣніяхъ не будетъ, брать по одному же воину съ девяти и осьми душъ; а у кого находится всѣхъ ревизскихъ душъ не болѣе семи или еще менѣе, или же отъ счисленія по десяткамъ будетъ за тѣмъ оставаться, такъ же не болѣе семи душъ или менѣе, то съ сего количества воина не требовать, развѣ кто доброволно изъ таковыхъ пожелаетъ поставить. Не полагая въ сіе раздробленіе изъ помѣщиковъ женъ съ мужьями и родителей съ дѣтьми, кои могутъ соединять ихъ и мнѣніе воедино, для составленія полныхъ десятковъ, а равно и помѣщики, коихъ имѣніе находится въ разныхъ уѣздахъ, должны для составленія полныхъ десятковъ соединить ихъ воедино; а буде въ противность сего, послѣ господами Предводителями найдено будетъ упущеніе, съ таковыхъ слѣдующіе воины имѣютъ быть немедленно взысканы, мнѣніемъ положили: предложеніе господина Губернскаго Предводителя утвердить во всей силѣ; для свѣдѣнія же общаго опубликовать о семъ особыми печатными листами, а для надлежащаго по оному исполненія дать господину Губернскому Предводителю за скрѣпою копію. Изъ Присутствія вышли въ два часа по полудни.

1812 года Іюля 23 дня. Вторникъ. Въ 10-мъ часу по полуночи.

СЛУШАЛИ:

1. Доставленное при копіи съ журнала изъ 2-го Комитета письмо на имя Г-на Главнокомандующаго Графа Федора Васильевича Ростопчина отъ Господина Дивова и объявленія въ сей Комитетъ поданныя. 1-е) отъ Князя Василія Хованскаго; 2-) отъ Генералъ Фельдмаршала Графа Гудовича; 3-е) отъ Штабъ-Ротмистра Ивана Сикорскаго и 4-е) отъ Надворнаго Совѣтника Федора Глегеля коими изъявляютъ желаніе въ составъ Московской военной силы поставить: Дивовъ дворовыхъ людей двѣнадцать человѣкъ, и сверхъ того на прокормленіе ихъ, на одежду и на вооруженіе по триста рублей на каждаго кромѣ повинностей, каковыя.....нести долженъ; Князь Хованскій въ число слѣдующаго съ него количества по числу душъ, здѣсь въ Москвѣ дворовыхъ людей десять человѣкъ конныхъ, вооруженныхъ саблями и пистолетами съ конскимъ приборомъ и лошадьми и сверхъ того въ пожертвованіе для пособія въ обмундированіи Московскаго Земскаго Ополченія сукна сѣраго и бѣлосѣроватаго десять тысячъ аршинъ; Графъ Гудовичъ съ имѣнія его состоящаго здѣшней губерніи Подольской округи въ вотчинѣ Поливановской, сорокъ человѣкъ одѣтыхъ какъ въ ВЫСОЧАЙШЕ утвержденномъ Положеніи явствуетъ, изъ коихъ вооруженныхъ ружьями десять человѣкъ, да деревянными ружьями же со штыками тридцать человѣкъ, снабженныхъ провіантомъ, по положенію жъ на три мѣсяца; Сикорскій—дворовыхъ людей Павла Лукьянова 20 лѣтъ и Ивана Герасимова 27 лѣтъ приписанныхъ по нынѣшней 6-й ревизіи къ дому жены его Анны Карловой, состоящему въ Лефортовской части съ положеннымъ провіантомъ и одеждою и для каждаго изъ нихъ съ саблею и пикою, да сверхъ сего въ пожертвованіе получаемую имъ изъ здѣшняго комисаріатскаго депо годовую пенсіи изъ ста тринадцати рублей съ копѣйками состоящую. Причемъ онъ Сикорскій изъяснилъ, что у него никакого другого имѣнія нѣтъ. Шлегель съ принадлежащихъ умершему Коллежскому Совѣтнику Гаврилѣ Иванову сыну Доппельмейеру дворовыхъ людей десяти душъ, приписанныхъ къ Московскому его Шлегеля дому, одного человѣка. Мнѣніемъ положили: число назначенныхъ къ поставкѣ сверхъ общаго назначенія Московскаго Дворянства людей, на основаніи ВЫСОЧАЙШЕ конфирмованнаго Іюля « » дня для доклада внесть въ книгу о чемъ къ свѣдѣнію господина Главнокомандующаго извѣстить; съ поданныхъ же въ Комитетъ объявленій, списавъ копіи, препроводить оныя для пріема назначенныхъ къ поставкѣ людей (отослать) при копіи съ сего журнала къ Московскому Уѣздному Предводителю съ тѣмъ, чтобы онъ въ пріемѣ ихъ поступилъ по данному ему предписанію и по исполненіи сего немедленно донесъ Комитету; господину Губернскому Предводителю предписать всѣмъ Уѣзднымъ Предводителямъ и избраннымъ по комисаріатской и провіантской частямъ отъ Дворянства чиновникамъ, чтобы первые по пріемѣ людей о числѣ ихъ, также съ какимъ оружіемъ и провіантомъ оные приняты, доставляли свѣдѣнія къ нему, а послѣдніе каждый по своей части къ назначеннымъ отъ Комитета чиновникамъ Генералъ Лейтенанту Хомутову и Бригадиру Кашкину, каковыя свѣдѣнія по полученіи ихъ господинъ Губернскій Предводитель имѣетъ представлять Комитету еженедѣльно при своей выпискѣ, для чего и дать ему съ сего журнала за скрѣпою копію, что жъ касается до учиненныхъ сверхъ поставки людей пожертвованій, отъ князя Хованскаго и Шпабъ-Ротмистра Сикорскаго, то объ оныхъ, выписавъ изъ сего журнала, 2-й Комитетъ для подлежащаго исполненія извѣстить, а письмо Дивова обратить ему съ тѣмъ, чтобъ онъ поставилъ людей въ одеждѣ по положенію вооруженныхъ и съ слѣдующимъ провіантомъ.

2) Комитетъ, находя нужнымъ въ силу журнала 21-го іюля 4-й статьи назначеннымъ чиновникамъ по комисаріатской части Генералъ-Лейтенанту Хомутову съ помощникомъ его Бригадиромъ Николаемъ Дурасовымъ и Губернскому Провіантмейстеру Бригадиру Николаю Кашкину въ руководство назначить правила, и разсмотрѣвъ образцы составленныхъ имъ инструкцій, мнѣніемъ полагаетъ образцы сіи утвердивъ хранить ихъ при семъ журналѣ, а согласно съ оными показаннымъ чиновникамъ дать инструкціи.

3) Въ силу журнала Комитета 20-го числа сего іюля, члены Комитета представили отъ себя сверхъ прежде назначенныхъ для разныхъ порученій чиновниковъ еще жертвующихъ собою на службу на собственномъ ихъ содержаніи Петръ Хрисанфовичъ Оболъяниновъ Губернскаго Секретаря Орденова; Иванъ Петровичъ Архаровъ, Надворнаго Совѣтника Рыкунова, Василій Дмитріевичъ Арсеньевъ, гвардіи Прапорщика Александра Карпова. Мнѣніемъ положили: объявить оными чиновникамъ, что Комитетъ ихъ утверждаетъ.

Изъ Присутствія выѣхали по полудни въ 2 часа.

инструкція.

По Губернской Комисаріатской части Начальнику Господину Генералъ-Лейтенанту и кавалеру Хомутову обще съ Помощникомъ его господиномъ Бригадиромъ Дурасовымъ.

Какъ въ уѣздахъ предположено изъ Дворянства выбрать одного чиновника для пріема съ воинами приносимаго или особо кѣмъ пожертвованнаго оружія, какъ-то: ружья, пики, сабли, пистолеты, то все оное, если будетъ оставлено, сверхъ того, что на людяхъ, должно быть хранимо подъ веденіемъ тѣхъ выбранныхъ чиновниковъ въ мѣстахъ отъ пожара безопасныхъ, отведенныхъ въ городахъ городничими, а въ уѣздахъ Земскимъ Судомъ; а для пріема и выдачи оныхъ имѣть вѣрныя книги; о дѣйствіи же семъ должны тѣ чиновники Ваше Превосходительство увѣдомлять рапортами, каждую почту, а вы доносите Комитету, може разумѣется и о Московскомъ уѣздѣ, гдѣ чиновникъ вамъ и ежедневно доносить можетъ.

Изъ всѣхъ рапортовъ имѣете сочинить недѣльныя вѣдомости и представлять въ Комитетъ, буде же Вы разсудите нужнымъ или по встрѣтившимся какимъ либо обстоятельствамъ ѣхать осмотрѣть гдѣ либо по ввѣренной Вашему Превосходительству части, то прежде о семъ доносите Комитету отъ коего и разрѣшеніе получаете. Если же для посылокъ надобно будетъ одинъ или два чиновника офицерскаго или унтеръ-офицерскаго чина, о томъ въ Комитетъ представлять отъ коего всякій разъ и снабжены будете. Іюля 23 дня 1812 года.

Подлинную подписали: Степанъ Апраксинъ, Иванъ Архаровъ, Петръ Оболъяниновъ, Василій Арсеньевъ; скрѣпилъ Надворный Совѣтникъ Федоръ Кокошкинъ.

Подлинную получилъ Генералъ Лейтенантъ и кавалеръ Хомутовъ. Взялъ таковую же Бригадиръ Дурасовъ.

инструкцiя.

Господину Бригадиру Николаю Кашкину.

Какъ въ уѣздахъ предположено изъ Дворянства выбрать одного чиновника для пріема трехмѣсячнаго провіанта на каждаго воина, который и долженъ быть хранимъ подведеніемъ тѣхъ выбранныхъ чиновниковъ въ мѣстахъ сухихъ и отъ пожара безопасныхъ, отведенныхъ въ городахъ городничими, а въ уѣздахъ Земскимъ Судомъ, то для пріема и расхода онаго имѣть вѣрныя книги, о дѣйствіи же семъ должны тѣ чиновники васъ увѣдомлять каждую почту, а вы доносите Комитету, тоже разумѣется и о Московскомъ уѣздѣ, гдѣ чиновникъ вашъ и ежедневно доносить можетъ; изъ всѣхъ рапортовъ имѣете сочинить недѣльныя вѣдомости и представлять въ Комитетъ. Буде же вы разсудите нужнымъ, или по встрѣтившимся какимъ либо обстоятельствамъ ѣхать осмотрѣть гдѣ-либо по ввѣренной вамъ части, то прежде о семъ доносите Комитету, отъ коего и разрѣшеніе получаете. Если же нуженъ вамъ помощникъ по крайней мѣрѣ штабъ-офицерскаго чина, по елику по комисаріатской части у Генералъ Лейтенанта Бригадиръ, то Комитету объ ономъ представить имѣете. Если же для посылокъ надобно будетъ одинъ или два чиновника Офицерскаго или унтеръ-офицерскаго чина, о томъ въ Комитетъ представлять, отъ коего всякій разъ и снабжены будете, Іюля 23 дня 1812 года.

Подлинную подписали — Степанъ Апраксинъ, Иванъ Архаровъ, Петръ Обольяниновъ, Василій Арсеньевъ. Скрѣпилъ Надворный Совѣтникъ Ѳедоръ Кокошкинъ.

Подлинную получилъ Бригадиръ Николай Кашкинъ.

1812 года Іюля 24 дня. Среда. Въ 10 час. по полуночи.

СЛУШАЛИ:

1. Объясненіе Генералъ-Маіора и Кавалера Графа Павла Александровича Строганова, коимъ изъявляетъ желаніе въ составъ военной Московской силы, съ состоящаго за нимъ имѣнія въ Московскомъ уѣздѣ, при сельцѣ Давыдковѣ съ 253 душъ, поставитъ 25 воиновъ, съ трехъ мѣсячнымъ провіантомъ и обмундировкою—мнѣніемъ положили: списавъ съ сего объявленія копію, препроводить оное для пріема назначенныхъ людей къ поставкѣ при копіи съ сего журнала Московскому Уѣздному Предводителю, съ тѣмъ, чтобы онъ въ пріемѣ ихъ поступилъ по данному ему предписанію, и по исполненіи сего увѣдомилъ бы господина губернскаго Предводителя.

2. Представленіе отъ Губернскаго Провіантмейстера Московской Военной силы Бригадира Кашкина, коимъ вслѣдствіе полученной имъ инструкціи о принятіи и храненіи провіанта, для вновь устрояемаго ополченія испрашиваетъ утвержденія въ должностяхъ, писмоводителя при немъ, и для могущихъ встрѣтиться порученій чиновника въ разсужденіи чего и представляетъ: для 1-го — Губернскаго Секретаря Семена Смирнова, а для 2-го Коллежскаго Ассесора Себилева—мнѣніемъ положили: утвердивъ означенныхъ чиновниковъ въ представляемыхъ должностяхъ, для объявленія имъ о отправленіи оныхъ дать господину Кашкину съ сего журнала за скрѣпою копію.

3. Въ сïе жъ присутствïе господинъ Гражданскïй Губернаторъ объявилъ, что прикомандированы отъ него для исправленïя дѣлъ по канцелярïи Комитета, служащïе въ домѣ Московскаго Градского Общества: Писъмоводителъ Коллежскïй Секретарь Василïй Долбиловъ и Губернскïй Регистраторъ Нилъ Чернышевъ, въ Московской Городской Думѣ Коллежскïй Регистраторъ Дмитрïй Ивановскïй, которые изъявили желанïе сверхъ должностей ихъ заниматься также въ семъ Комитетѣ, объявя при семъ, что къ свѣдѣнïю объ откомандированïи оныхъ даны будутъ отъ Его Превосходителъства по командѣ надлежащïя предписанïя. Мнѣнïемъ положили: прикомандированныхъ Господиномъ Гражданскимъ Губернаторомъ, для исправленïя дѣлъ по канцелярïи чиновниковъ принять, изъ коихъ Долбилову быть въ должности Секретаря Комитета, поставивъ въ обязанность его исполнять порученïя онаго подъ дирекцïею Правителя Канцелярïи, а Ивановскому и Чернышеву быть въ экспедицïи его Долбилова, о чемъ всѣмъ имъ и объявить.

Изъ Присутствïя выѣхали въ 2 часа по полудни.

1812 года Іюля 25 дня. Четвергъ. Въ 10 часу по полуночи.

СЛУШАЛИ:

Объявленïя въ сей Комитетъ поданныя: 1-е) отъ Коллежскаго Совѣтника Ильи Василъева, 2-е) отъ Статскаго Совѣтника Лужина, отъ повѣреннаго Степана Сергѣева, 3-е) отъ Полковника Небольсина, 4-е) отъ Статскаго Совѣтника Дмитрïя Протопопова и дочери его дѣвицы Натальи Дмитрïевой, 5-е) отъ Дѣйствителъной Статской Совѣтницы Авдотьи Небольсиной и 6-е) отъ Ротмистрши Марьи Татищевой, коими изъясняютъ, что въ составъ военной Московской силы поставятъ здѣсь въ Москвѣ: Василъевъ за 11 душъ, написанныхъ по нынѣшней 6 ревизïи Серпуховской округи въ селъцѣ Березинѣ одного воина. Повѣренный Лужина, изъ числа слѣдующихъ съ имѣнïя господина его, состоящаго въ Дмитровской округѣ въ селъцѣ Григоровѣ 6-ти,—одного воина. Небольсинъ изъ числа слѣдующихъ къ поставкѣ Богородской округи села Троицкаго со ста осьми душъ — одиннадцати, трехъ воиновъ, изъ коихъ одинъ по шестой ревизïи написанъ Рязанской губернïи Ряжскаго уѣзда въ селъцѣ Пышкинѣ, да въ замѣнъ теткою его Статскою Совѣтницею Авдотьею Небольсиною поставлены будутъ за означенное число три воина Небольсина, что она обязанность сïю на себя прïемлетъ и поставитъ за племянника своего показанныхъ трехъ воиновъ, изъ числа дворовыхъ людей, написанныхъ по 6 ревизïи Пензенской губернïи Нижнеломовскаго уѣзда, Дмитрïя Андреева въ селѣ Знаменскомъ, Титова тожъ Михайлу Иванова, селъцѣ Василъевскомъ и Лукьяна Андреева въ селѣ Рождественскомъ-Варешки тожъ. Протопоповы, съ состоящихъ въ Коломенской округѣ въ селъцѣ Чаплинѣ двадцати восьми — и при Московскомъ домѣ девятнадцати, а всего сорока семи душъ,—четырехъ воиновъ. Татищева съ состоящихъ Серпуховской округѣ, въ селѣ Старой Ситнѣ съ деревнями съ 361 души, 12-ть воиновъ. Мнѣнïемъ положили: списавъ съ сихъ объявленïй копïи, препроводить оныя для прïема назначенныхъ къ поставкѣ людей, при копïи съ сего журнала къ Московскому Уѣздному Предводителю съ тѣмъ, чтобы онъ въ прïемъ ихъ поступилъ по данному ему предписанïю и по исполненïи сего увѣдомилъ бы господина Губернскаго Предводителя, а какъ Комитетъ находитъ, что отъ подачи таковыхъ объявленïй въ оный съ отсылкою ихъ къ Предводителю можетъ продолжится время къ поставкѣ людей, а при томъ свѣдѣнïе о числѣ ихъ, одеждѣ, вооруженïи и про-

вїантѣ имѣть будетъ по журналу 23 Іюля отъ господина Губернскаго Предводителя, то съ сего числа предоставить принимать какъ объявленія, такъ вмѣстѣ съ онѣми и людей въ составъ военной силы.....отъ положеній Комитета Уѣздному Предводителю, обще съ военнымъ чиновникомъ на то опредѣленнымъ отъ начальства, а онъ господинъ Уѣздный Предводитель имѣетъ уже обвѣстить отъ себя всѣхъ до кого сіе относится.

Изъ присутствія выѣхали въ 2 часа по полудни.

1812 года, Іюля 26 дня. Пятница. Въ 10 часу по полуночи.

Въ сіе присутствіе, по журналу Комитета 20 Іюля, членъ Комитета господинъ Гражданскій Губернаторъ Николай Васильевичъ Обресковъ представилъ отъ себя сверхъ прежде назначенныхъ для разныхъ порученій чиновниковъ бригадира Князя Несвицкаго, жертвующаго собою на службу на собственномъ его содержаніи. Мнѣніемъ положили: объявить Князю Несвицкому, что Комитетъ его утверждаетъ и какъ ему, такъ и прочимъ чиновникамъ, прежде поступившимъ въ оный, дать съ принятіи илъ за скрѣпою копіи если пожелаютъ.

Изъ присутствія выѣхали въ 2 часа по полудни.

1812 года, Іюля 27 дня. Суббота. Въ 10 часу по полуночи.

1. Въ засѣданіи сего Іюля 27 дня Комитетъ разсуждая, что при отдачѣ въ составъ военной Московской силы отъ помѣщиковъ, или ихъ повѣренныхъ людей могутъ встрѣтиться сомнѣнія на какомъ положеніи должны оставаться жены оныхъ въ избѣжаніе сего мнѣніемъ полагаетъ: чтобы къ разрѣшенію таковыхъ недоразумѣній господа Уѣздные Предводители внушили при пріемѣ въ составъ военной силы людей каждому, что ополченіе сіе устрояется временно, и какъ скоро прекратятся военныя дѣйствія въ предѣлахъ .....обратятся въ мѣста ихъ жительства, а потому жены ихъ отлучатся отъ оныхъ не должны и остаются въ полномъ распоряженіи своихъ помѣщиковъ, на коихъ слѣдственно онѣ по прежнему работать обязаны, къ исполненію чего съ сего журнала господамъ Уѣзднымъ Предводителямъ за подписью одного члена и за скрѣпою послать копіи.

2. Представленіе отъ Губернскаго Провіантмейстера Московской военной силы Бригадира Кашкина, коимъ вслѣдствіе полученной имъ инструкціи о принятіи и храненіи провіанта для вновь устрояемаго ополченія подъ названіемъ Московской силы нужнымъ находитъ имѣть при себѣ помощника по сей части, и въ оныя представляя Артиллеріи полковника Дмитрія Вельяшева-Волынцова, проситъ утвердить его въ сей должности, почему мнѣніемъ положили: утвердить означеннаго чиновника въ представляемой должности, а для объявленія ему о отправленіи оной дать господину Кашкину съ сего журнала за скрѣпою копію.

Изъ присутствія выѣхали въ 2 часа по полудни.

1812 года, Іюля 29 дня. Понедѣльникъ. Въ 10 часу по полуночи.

СЛУШАЛИ:

два представленія, поданныя 1-е) отъ Губернскаго Провіантмейстера Бригадира Кашкина и 2-е) отъ Начальника по Губернской Комисаріатской части Генералъ-Лейтенанта Хомутова, коими испрашиваются утвержденія въ должностяхъ чиновниковъ нужныхъ имъ для могущихъ встрѣтится порученій: первый,—Коллежскаго Ассесора Дмитрія Хрущова и гвардіи Прапорщика Николая Долгова, второй—гвардіи Капитана Александра Похвиснева и Капитана Ивана Никитина. Мнѣніемъ положили: утвердивъ означенныхъ чиновниковъ въ представляемыхъ должностяхъ, для объявленія имъ о отправленіи оныхъ дать господамъ Кашкину и Хомутову съ сего журнала за скрѣпою копію.

Изъ присутствія выѣхали въ 2 часа по полудни.

1812 года, Іюля 30 дня. Вторникъ. Въ 10 часу по полудни.

СЛУШАЛИ:

Представленіе Губернскаго Провіантмейстера Бригадира Кашкина коимъ изъясняя, что въ инструкціи отъ сего Комитета, 23 числа Іюля ему данной, упоминается о предположеніи въ каждый уѣздъ выбрать одного изъ Дворянства чиновника для пріема въ городахъ и округахъ ихъ по Московской губерніи трехмѣсячнаго на воиновъ провіанта, который въ веденіи своемъ хранитъ долженъ оный въ мѣстахъ сухихъ и отъ пожара безопасныхъ отведенныхъ въ городахъ Городничими, а въ уѣздахъ Земскимъ Судомъ, и его каждую почту о дѣйствіяхъ своихъ увѣдомлятъ для донесенія Комитету, а какъ здѣсь въ Москвѣ пріемъ воиновъ съ 29 числа уже начался и провіантъ на оныхъ съ 30-го принимается, то предполагая, что пріемъ воиновъ въ уѣздахъ также вскорѣ начнется, съ поставкою коихъ и провіантъ отъ помѣщиковъ отдаваться долженъ, и не имѣя никакого свѣдѣнія, кто именно избраны отъ Дворянства къ пріему провіанта чиновники, такъ и о томъ, явились ли они въ назначенныя мѣста, отведены ли имъ, сообразно съ предложеніемъ Комитета въ складкѣ хлѣба магазейны и приступили-ли къ исполненію возложенныхъ на нихъ должностей представляетъ обстоятельство сіе на благоразсмотрѣніе Комитета. Мнѣніемъ положили: 1-е) о выбранныхъ къ пріему провіанта отъ Дворянства чиновникахъ и кто изъ нихъ въ который уѣздъ назначенъ, извѣститъ губернскаго Провіантмейстера господину Губернскому Предводителю, предоставя ему предписать тѣмъ чиновникамъ отъ себя, чтобы они согласно съ положеніемъ Комитета каждую почту о количествѣ принятаго провіанта Губернскому Провіантмейстеру рапортовали, естли же кто изъ нихъ въ назначенные мѣста не отправился, то понудитъ ихъ немедленно выѣхать. 2-е) Объ отводѣ магазейновъ къ складкѣ хлѣба въ городахъ и уѣздахъ Московской губерніи господинъ Гражданскій Губернаторъ не оставитъ предписать отъ себя городскимъ и земскимъ полиціямъ съ тѣмъ, чтобъ оныя безъ отлагательства отводили для сего мѣста сухія и отъ пожара безопасныя по требованіямъ Уѣздныхъ Предводителей. 3-е) Для свѣдѣнія Комитету о всѣхъ чиновникахъ отъ Дворянства по комисаріатской и провіантской частяхъ избранныхъ, господинъ Губернскій Предводитель имѣетъ доставитъ отъ себя списокъ къ исполненію чего господамъ Гражданскому Губернатору и Губернскому Предводителю и съ сего журнала выписавъ что до нихъ относится

за скрѣпою дать копіи и таковую за скрѣпою для свѣдѣнія о сихъ распоряженіяхъ и господину Губернскому Провіантмейстеру, а къ свѣдѣнію о числѣ принятыхъ въ уѣздахъ людей въ составъ военной силы съ каждою почтою доставлять рапорты въ 1-й Комитетъ о чемъ господину Губернскому Предводителю дать знать кому слѣдуетъ.

Изъ присутствія выѣхали въ 2 часа по полудни.

1812 года, Іюля 31 дня. Среда. Въ 10 часовъ по полуночи.

СЛУШАЛИ:

Представленія:

1) Отъ Начальника Губернской Комисаріатской части Генералъ-Лейтенанта Хомутова, коимъ вслѣдствіе полученной имъ отъ сего Комитета о пріемѣ приносимаго съ воинами или особо пожертвованнаго кѣмъ оружія, какъ-то: ружей, пикъ, сабель и пистолетовъ инструкціи изъясняя: 1-е) что предположено отъ всѣхъ уѣздовъ отъ Дворянства выбрать по одному чиновнику, коимъ оружія сохранить въ мѣстахъ отъ пожару безопасныхъ, по сему по требованію и предписанію отъ господина Оберъ-Полицмейстера Ивашкина о отводѣ покоя для храненія оружія по близости дому Депутатскаго Собранія въ Никольскихъ казармахъ, а для оружія присланъ токмо отъ одного Московскаго Предводителя Титулярный Совѣтникъ Петръ Козловъ, коему необходимо нужно имѣть при себѣ одного Унтеръ-офицера и двухъ рядовыхъ изъ инвалидовъ, какъ для караула при отведенномъ покоѣ, такъ и для пріема оружія, 2-е) отъ прочихъ же уѣздовъ о выбранныхъ отъ Дворянства отъ господъ Предводителей никакого отношенія не имѣетъ, наборъ же воиновъ предполагая соотвѣтственно пріему Московскаго уѣзда начался по всѣмъ уѣздамъ съ 29 числа сего мѣсяца и окончится долженъ въ теченіе семи дней, а по комисаріатской части при пріемѣ чиновниковъ по уѣздамъ нѣтъ, о чемъ и представляетъ сему Комитету на благоразсмотрѣніе. Мнѣніемъ положили: 1-е) объ откомандированіи испрашиваемыхъ господиномъ Генералъ-Лейтенантомъ Хомутовымъ къ присланному для пріема оружія чиновнику одного Унтеръ-офицера и двухъ рядовыхъ предоставить ему донесть господину Главнокомандующему. 2-е) О чиновникахъ по уѣздамъ къ пріему оружій выбранныхъ по точному смыслу журнала 30 числа, какъ извѣщеніе господина Хомутова, такъ и предписанія имъ предоставляется сдѣлать господину Губернскому Предводителю. 3-е) Какъ господинъ Хомутовъ въ представленіи своемъ не объясняетъ—отведены ли въ другихъ уѣздахъ Московской губерніи мѣста для складки оружій, то буде не имѣетъ еще о семъ свѣдѣнія, чтобы немедленно донесъ Комитету. 4-е) Для надлежащаго по сему исполненія Губернскому Предводителю и Генералъ-Лейтенанту Хомутову, выписавъ изъ сего журнала что до кого относится, доставить за скрѣпою копіи.

2) Отъ Губернскаго Провіантмейстера Бригадира Кашкина, коимъ изъясняетъ, что во исполненіе возложенной на него должности Губернскаго Провіантмейстера обязанностію поставляетъ сему Комитету донести, что въ магазины, находящіеся близъ Серпуховской заставы и назначенные для собиранія пожертвованнаго трехмѣсячнаго провіанта, по числу поставляемыхъ въ составъ военной силы людей. 30 числа сего мѣсяца поступило на 117 воиновъ 658 пуд. 5 фунт. муки; 8 четвертей 1 четверикъ $6^{15}/_{30}$ гарнца крупъ, изъ того числа по требованію военныхъ чиновниковъ отпущено на 97 человѣкъ мѣсячная пропорція муки 181 пуд. 35 фун., крупъ 2 четверти, 2 четверика $1^{15}/_{30}$ гарнца. За тѣмъ осталось въ магазинѣ провіанту на лицо: муки 476 пуд. 10 фун.; крупъ 5 четвертей, 7 четвериковъ и 5 гарнцовъ. Мнѣніемъ положили: для

свѣдѣнія о количествѣ провіанта по каждому уѣзду Московской губерніи порознь поступаемаго, производимаго въ отпускъ, и въ наличности остающагося имѣть особыя записки, въ которыя по полученіи рапортовъ объ оном вписать перечнемъ пріемъ, отпускъ и остатокъ, изъ коихъ составить уже общую по всей Московской губерніи, чтобы всегда можно было видѣть количество наличнаго хлѣба, по полученіи же семидневныхъ подробныхъ вѣдомостей, записывать ихъ по свѣркѣ съ перечнями въ книги порознь, также по каждому уѣзду, по каковому распоряженію и нынѣ означенный въ представленіи господина Кашкина провіантъ записать, а по полученіи свѣдѣній о числѣ поступившихъ въ составъ военной Московской силы людей завесть и онымъ также перечневые списки.

3) Потомъ по неполученіи никакого свѣдѣнія въ Комитетъ, явились ли въ назначенныя мѣста для пріема воиновъ отряженные начальники, начался ли пріемъ, съ какимъ успѣхомъ на счетъ людей, оружія при нихъ и провіанта; сіе дѣло столь важное по обстоятельствамъ производится? Мнѣніемъ положили: Уѣзднымъ Предводителямъ Московской губерніи, кромѣ Московскаго, дать знать, чтобы..... немедленно о всемъ вышеупомянутомъ рапортовали, Комитетъ, а потомъ подобные рапорты не еженедѣльно, какъ прежде было предписано, а всякую почту присылали прямо въ Комитетъ.

4) Въ сіе-жъ присутствіе помощникъ правителя канцеляріи Комитета, 13 класса Яковлевъ объявилъ, что поступилъ онъ въ фрунтовую службу въ Кремлевскій полкъ, княземъ Гагаринымъ формируемый. Мнѣніемъ положили: на мѣсто его опредѣлить находящагося при особыхъ порученіяхъ у члена Комитета Степана Степановича Апраксина, Коллежскаго Ассесора Пенскаго, должность котораго заступитъ 14 класса Матвѣю Иванову.

Изъ Присутствія вышли въ два часа по полудни.

1812 года Августа 1 дня. Четвергъ. Въ 10 часовъ по полуночи.

Въ засѣданіи 1 Августа разсуждаемо было: 1-е) Хотя журналомъ Комитета 23 Іюля и положено чтобы о пріемѣ людей, оружія и провіанта, увѣдомлять оный еженедѣльно господамъ Губернскому Предводителю и Губернскимъ по Комисаріатской и Провіантской части начальникамъ, но какъ относится сіе должно къ исполненію единственно по однимъ только уѣздамъ за отдаленностію ихъ, а о количествѣ людей, провіанта и оружія здѣсь въ Москвѣ принимаемыхъ, таковыя свѣдѣнія получать признается нужнымъ для усмотрѣнія сколько поспѣшно дѣйствуютъ опредѣленные для сего чиновники ежедневно. Мнѣніемъ положили: къ исполненію сего, чтобы не отвратить вышеупомянутыхъ чиновниковъ отъ настоящихъ ....занятій доставленіемъ по окончаніи пріемовъ помянутыхъ свѣдѣній, для полученія ихъ каждодневно по очереди отправлять по одному изъ состоящихъ при членахъ Комитета чиновниковъ, каковую очередь между ими вести Экзекутору; для свѣдѣнія же о семъ и исполненія господамъ Генералъ Лейтенанту Хомутову и Бригадиру Кашкину дать съ сего журнала за скрѣпою копію; Уѣзднаго жъ Предводителя извѣстить Губернскому Предводителю, а чиновникамъ при членахъ Комитета состоящимъ и Экзекутору объявить.

2) Комитетъ по извѣщенію господина Губернскаго Предводителя имѣетъ ввиду, что Уѣздные Предводители для пріема людей въ составъ военной Московской силы отправились каждый въ свой уѣздъ, но со стороны военнаго начальства посланы-ли

къ пріему онѣхъ военныя начальники и кто изъ нихъ въ который уѣздъ назначенъ, извѣщенія еще не получилъ, и предполагая при томъ естли онѣя еще не посланы чтобы замедленія въ поставкѣ людей не отнеслось къ неисправности дворянъ, столь усердными себя вновь оказавшихъ. Мнѣніемъ полагаетъ: отнестись къ начальнику военной Московской силы, чтобы благоволилъ увѣдомить—посланы ли къ пріемамъ военныя начальники и кто куда назначенъ.

3) По ВЫСОЧАЙШЕ конфирмованному докладу 1-й Комитетъ учрежденъ для пріема и вооруженія людей и для свѣдѣнія обо всемъ касающемся для продовольствія онѣхъ, то хотя по изъявленному Московскимъ Дворянствомъ общему согласію поставитъ въ составъ военной силы ревизскаго десятаго человѣка, первая и главная часть дѣла его отнеслась уже въ пріемѣ людей къ исполненію Уѣздныхъ Предводителей Дворянства, но какъ въ обязанности Комитета остается наблюденіе за успѣшнымъ дѣйствіемъ въ пріемѣ людей, ихъ вооруженія, а также положеннаго провіанта, усматривая же по истребованному свѣдѣнію, что здѣсь въ Москвѣ принято съ 29 Іюля по 1-е Августа, въ три дня только пятьсотъ сорокъ шесть человѣкъ, а провіанту на сто семнадцать; при всемъ томъ, что по положенію Комитета позволено помѣщикамъ ставить людей здѣсь за имѣніе въ другихъ уѣздахъ состоящее, а по сему замѣчаетъ, что пріемъ производится неуспѣшно, и въ положенный срокъ кончиться не можетъ. Мнѣніемъ положили: къ отвращенію медленности въ пріемѣ людей, провіанта и оружія чрезъ посредство Губернскаго Предводителя ....приписать чтобъ безъ малѣйшаго отлагательства времени исполненіе чинимо было и пріемъ въ положенный срокъ былъ оконченъ, въ противномъ случаѣ будѣ гдѣ откроется замедленіе, тогда предоставляется отправиться на мѣсто для личнаго обозрѣнія и побужденія къ скорѣйшему дѣйствію одному изъ членовъ Комитета; симъ средствомъ Московская военная сила, сообразно ВЫСОЧАЙШЕЙ ГОСУДАРЯ ИМПЕРАТОРА волѣ формируется успѣшнѣе, а тѣмъ и обязанность Комитета выполнена будетъ.

4) Въ сіе Присутствіе по журналу Комитета 20 Іюля членъ Комитета Графъ Федоръ Васильевичъ Ростопчинъ представилъ отъ себя сверхъ прежде назначенныхъ для разныхъ порученій чиновниковъ гвардіи Подпоручика Михайла Павлова, жертвующаго собою на службу на собственномъ его содержаніи. Мнѣніемъ положили: объявить означенному чиновнику, что Комитетъ его утверждаетъ и о пріемѣ его естли пожелаетъ дать ему за скрѣпою копію. Изъ Присутствія выѣхали въ 2 часа по полудни.

1812 года Августа 2-го дня Пятница. Въ 10 часовъ по полуночи.

СЛУШАЛИ:

1) Рапортъ Губернскаго Провіантмейстера военной Московской силы Бригадира Кашкина, коимъ доноситъ, что принято имъ въ магазины, состоящіе близъ Серпуховской заставы назначенныя для храненія трехмѣсячнаго провіанта приносимаго въ пожертвованіе 31-го числа минувшаго іюля сего 1812-го года: муки 371 пудъ 10 фунтовъ, крупъ 4 четверти 5 четвериковъ 1 гарнецъ, что составляетъ трехмѣсячную пропорцію на 66 человѣкъ. Мнѣніемъ положили.....провіантъ согласно съ журналомъ 31 іюля внестъ въ перечневую книгу.

2) Объявленіе Московскаго мѣщанина Ивана Иванова сына Филатова коимъ изъявляетъ желаніе по общему согласію жены своей Анны Ивановой и дѣтей сыно-

вей Михайлы, Андреяна и Ивана состоящихъ въ 3 гильдіи Московскаго купечества, изъ усердія къ вѣрѣ и пользамъ ГОСУДАРЯ и Отечества, отдать меншаго сына Ивана сходственно съ его волею въ составъ военной Московской силы, почему сей Комитетъ покорнѣйше проситъ приказать кому слѣдуетъ онаго принять. Мнѣніемъ положили: представленнаго купеческаго сына Ивана Иванова сына Филатова въ составъ военной Московской силы внеся въ особо заведенную о пожертвованіи людьми сверхъ общаго назначенія книгу препроводить для пріема при отношеніи къ управляющему оного господину Генералъ-Лейтенанту Чичерину. Изъ Присутствія выѣхали въ 2 часа по полудни.

1812 года Августа 3 дня. Суббота. Въ 10 часовъ по полуночи.

СЛУШАЛИ:

1) Отношеніе Генералъ-Лейтенанта Чичерина коимъ увѣдомляетъ, что воинскіе чиновники, назначенные для пріема воиновъ имъ уже каждый къ своему назначенію отправлены, отъ коихъ рапортами ему донесено, что пріемъ людей происходитъ весьма медлительно, а кто именно изъ чиновниковъ, по какой округѣ пріемъ воиновъ производитъ будетъ доставилъ.....отношеніи въ сей комитетъ именной списокъ. Мнѣніемъ положили: какъ господинъ Генералъ-Лейтенантъ Чичеринъ не объясняетъ—во всѣхъ ли уѣздахъ Московской губерніи, или въ нѣкоторыхъ происходитъ медлительно пріемъ людей, то о увѣдомленіи о семъ къ нему отнестись, по полученіи коего Комитетъ, на то мѣсто, гдѣ происходитъ медленность въ отвращеніе оной приметъ надлежащія мѣры.

2) Рапортъ Губернскаго Провіантмейстера Бригадира Кашкина коимъ доноситъ, что принято имъ въ магазины, состоящіе близъ Серпуховской заставы, назначенные для храненія трехмѣсячнаго провіанта приносимаго въ пожертвованіе Августа 1 дня: муки 691 пудъ 35 фунтовъ, крупъ 8 четвертей 5 четериковъ $1^1/_2$ гарнцъ, что составляетъ трехмѣсячную пропорцію на 123 человѣка. Мнѣніемъ положили: принятый провіантъ, согласно съ журналомъ 31-го іюля ввесть въ перечневую записку.

3) Въ сіе жъ Присутствіе господинъ Губернскій Предводитель по журналу Комитета 30 числа минувшаго іюля представилъ списокъ избраннымъ отъ Дворянства чиновникамъ для храненія провіанта и для пріема и храненія оружія по уѣздамъ Московской губерніи, по которому видно, что оные выбраны по шести только уѣздамъ, и именно: по Московскому, Верейскому, Богородскому, Дмитровскому, Рузскому и Волоколамскому, а назначены ль таковые жъ по прочимъ семи уѣздамъ господинъ Губернскій Предводитель объявилъ, что свѣдѣнія о семъ еще не имѣетъ. Мнѣніемъ положили: изъ представленнаго списка, кто именно избраны въ уѣзды по провіантской и Комисаріатской частямъ чиновники господамъ Генералъ-Лейтенанту Хомутову и Бригадиру Кашкину при копіи сего журнала препроводить таковые жъ, а о скорѣйшемъ выборѣ по прочимъ уѣздамъ чиновниковъ предоставить господину Московскому Губернскому Предводителю сдѣлать отъ себя кому слѣдуетъ понужденіе, къ исполненію чего выписавъ изъ сего журнала, доставить къ нему за скрѣпою копію. Изъ Присутствія выѣхали въ 2 часа по полудни.

1812 года Августа 5 дня. Понедѣльникъ. Въ 10 часовъ по полуночи.

СЛУШАЛИ:

1) Два отношенія Генералъ-Лейтенанта и кавалера Чичерина, коими увѣдомляетъ: 1-мъ, что препровожденный къ нему изъ сего Комитета мѣщанской сынъ Иванъ Ивановъ сынъ Филатовъ, по особливому усердію объявившій желаніе вступить въ службу Московской военной силы, назначенъ урядникомъ въ 1-й Егерскій полкъ, формирующійся въ столицѣ. Мнѣніемъ положили: принять къ свѣдѣнію.

2) 2-мъ, что медленность происходитъ въ пріемѣ воиновъ поступающихъ въ Московскую военную силу въ Дмитровской, Звенигородской и Серпуховской округахъ; мнѣніемъ положили: подтвердить Дмитровскому, Звенигородскому и Серпуховскому Уѣздным Предводителямъ о скорѣйшемъ пріемѣ въ сихъ округахъ въ составъ военной силы людей, о чемъ и господина Генералъ-Лейтенанта Чичерина увѣдомить; а какъ Комитетъ не имѣетъ еще свѣдѣнія—сколько поступило въ формируемые военной силы полки чиновниковъ полной-ли комплектъ, или сколько недостаетъ, ... увѣдомленіе, дабы Комитетъ..... значительный недостатокъ, могъ ..... другихъ удобныхъ къ тому мѣръ ..... слѣдующіе ниже сего полки при ..... военной силѣ, а именно ....Камергеромъ Демидовымъ.....Мамоновымъ, то отъ того жъ Господина Генералъ-Лейтенанта Чичерина потребовать увѣдомленія, какими .... сіи полки будутъ, сколько уже ихъ принято, или они часть жертвуютъ изъ своихъ людей. .....они одеждою снабжаютъ полки, то ..... одежды и оружія отъ помѣщиковъ на то количество людей выходитъ излишнее.

3) Представленіе отъ начальника по Губернской Комисаріатской части Генералъ-Лейтенанта и кавалера Хомутова, коимъ объясняетъ, что кромѣ Московскаго уѣзда отъ предводителей прочихъ уѣздовъ Московской губерніи о выбранныхъ отъ Дворянства по Комисаріатской части чиновникахъ никакого свѣдѣнія не имѣетъ, а потому отведенымъ для складки оружія покои по уѣздамъ неизвѣстенъ. Мнѣніемъ положили, пріобщить къ прочимъ таковымъ же.

рапорты:

4) Губернскаго Провіантмейстера Бригадира Кашкина, коимъ доноситъ, что въ магазины лежащіе близъ Серпуховской заставы принято 2 Августа трехмѣсячнаго провіанта на 302 человѣка—муки 1698 пудъ 30 фун., крупъ 21 четвертъ 1 четверикъ 7 гарн., и отпущено того жъ числа по требованію 1-го пѣхотнаго полка полкового Командира Свѣчина для 12 человѣкъ на 7 дней муки 5 пуд. 10 фун., крупъ $4^{6}/_{30}$ гарнца. Мнѣніемъ положили: принятый и отпущенный провіантъ, согласно съ журналомъ 31 Іюля ввесть въ перечневую записку и отъ господина Губернскаго Провіантмейстера Кашкина истребовать свѣдѣніе, отпускъ показаннаго провіанта сдѣланъ имъ точно-ли на людей по общему согласію Дворянства въ военную силу поставляемыхъ. Отъ Дворянскихъ Уѣздныхъ Предводителей коими доносятъ:

5) Рузскаго,—что назначенные чиновники въ городъ Рузу не явились, а потому пріема воиновъ безъ военныхъ начальниковъ не производится, коль же скоро прибудутъ военныя начальники въ городъ Рузу, тогда въ самоскорѣйшемъ времени выполнитъ предписаніе сего Комитета отъ 1-го августа во всей силѣ. А по справкѣ оказалось, въ доставленномъ при отношеніи отъ господина Генералъ-Лейтенанта Чичерина спискѣ военнымъ чиновникамъ 2 августа за № 338-мъ отмѣчено .....

пріемъ начатъ кома..... Московскаго Гарнизоннаго полка офицеромъ. Мнѣніемъ положили: Господина Генералъ-Лейтенанта Чичерина о семъ донесенїи увѣдомить, а Рузскому и прочимъ Уѣзднымъ Предводителямъ Московской губернїи, кромѣ тѣхъ, въ которыхъ уѣздахъ пріемъ начатъ предписать, чтобы они тотъ часъ по прибытїи къ препровожденїю воиновъ въ назначенныя отъ начальства мѣста команды, приступили къ пріему и сдавали оный и производили сей пріемъ какъ наивозможно успѣшнѣе, на основанїи положенїй Комитета въ предписанїяхъ господина Губернскаго Предводителя изъясненыхъ.

6) Волоколамскаго,—что онъ предписанїя о принятїи людей не имѣетъ, а явились къ нему 1-го Августа Московскаго Гарнизоннаго полка два Оберъ-Офицера, 6 Унтеръ-офицеровъ и 50 рядовыхъ удовольствованные провїантомъ по 1-е число сего Августа для препровожденїя принятыхъ воиновъ куда назначено будетъ. Мнѣніемъ положили: предписать Волоколамскому Уѣздному Предводителю, чтобъ онъ немедленно приступилъ къ пріему людей въ составъ военной силы, основываясь на положенїяхъ Комитета съ которыхъ послать за скрѣпою копїю.

7) Богородскаго, что принято ..... вмѣстѣ съ назначеннымъ чиновникомъ по Богородскому округу Генералъ Маїоромъ Свѣчинымъ съ 29 Іюля по 3-е число Августа 606 человѣкъ, оружїя на 122 воина, 3 ружья и 119 пикъ, провїанта жъ всего 1664 пуда 19 фун., крупъ 15 четвертей 5 гарнцевъ, изъ того числа въ расходѣ на продовольствїе воиновъ муки 196 пуд. 35 фун., крупъ 2 четверти 4 четверика $3^1/_2$ гарнца, затѣмъ въ остаткѣ состоитъ къ 3 Августа муки 1467 пуд. 24 фун., крупъ 12 четвертей, 4 четверика, $1^1/_2$ гарнцъ. Мнѣніемъ положили: принятыхъ воиновъ внесть въ перечневую записку и о провїантѣ предписать Богородскому Предводителю, чтобы онъ сдавалъ оный въ храненїе особо избранному отъ Дворянства чиновнику, который и долженъ будетъ доставлять свѣдѣнїя о количествѣ принятаго, отпущеннаго и наличнаго провїанта господину Губернскому Провїантмейстеру Бригадиру Кашкину.

8) Дмитровскаго,—что принято имъ вмѣстѣ съ командированными въ оной уѣздъ военными чиновниками: Іюля 31-го четыре, Августа 1-го девятнадцать и 2-го числъ сто сорокъ девять, а всего 172 воина; а провїантъ и оружїе помѣщики и управляющїе ..... представитъ въ самой скоро ..... и въ положенный двухнедѣльный срокъ, а о успѣхѣ будетъ доносить каждую почту. Мнѣніемъ положили: принятыхъ воиновъ внесть въ перечневую записку, а какъ въ положенїяхъ Комитета извѣстныхъ всѣмъ Уѣзднымъ Предводителямъ сказано, чтобы провїантъ принимался вмѣстѣ съ людьми, то предписать Дмитровскому, а къ свѣдѣнїю и прочимъ Предводителямъ, слѣдовать онымъ безъ отступленїя, сдавая провїантъ къ храненїю особо избранному отъ Дворянства чиновнику, который и долженъ будетъ доставлять свѣдѣнїя о количествѣ принятаго, отпущеннаго и наличнаго провїанта господину Губернскому Провїантмейстеру Бригадиру Кашкину. Изъ Присутствїя выѣхали въ два часа по полудни.

1812 года Августа 6 дня. Вторникъ. Въ 10 часовъ по полуночи.

слушали рапорты:

1) Отъ Губернскаго Провїантмейстера Бригадира Кашкина коимъ доноситъ, что принято имъ для храненїя въ магазины близъ Серпуховской заставы провїанта приносимаго въ пожертвованїе, 3-го августа, трехмѣсячная пропорцїя на 230 человѣкъ; муки 1293 пуд. 30 фун., крупъ 16 четвертей 1 четверикъ 3 гарн., и отпущено изъ оныхъ

магазиновъ того-жъ числа по требованію Командира 3 Егерскаго полка Генералъ-Маіора Талызина провіанта мѣсячная пропорція на 464 чел. муки 870 пуд., круповъ 10 четвертей 7 четериковъ. Мнѣніемъ положили: принятый и отпущенный провіантъ согласно съ журналомъ 31 Іюля ввесть въ перечневую записку.

2) Отъ него жъ господина Кашкина, коимъ доноситъ, что Тайный Совѣтникъ Московскій Гражданскій Губернаторъ ..... при отношеніи своемъ препроводилъ къ нему изъ Московскаго богадѣленнаго дома, для употребленія по ввѣренной ему провіантской части, пожелавшихъ на службу двухъ унтеръ-офицеровъ: Александра Кудрина, Ивана Гаврилова и рядового Ивана Каретникова, но какъ унтеръ-офицеръ Иванъ Гавриловъ по старости и болѣзни своей въ провіантскую службу употребленъ быть не можетъ, то онъ отослалъ его обратно. Въ отношеніи-жъ своемъ господинъ Гражданскій Губернаторъ требовалъ, чтобы упомянутыхъ служителей внести въ списки по военному ополченію, почему покорнѣйше и проситъ сей Комитетъ предписать кому слѣдуетъ о включеніи унтеръ-офицера Кудрина и рядового Каретникова въ списки по военному ополченію. Мнѣніемъ положили: показанныхъ Кудрина и Каретникова причислить въ составъ военной Московской силы по провіантской части, а какъ Комитетъ явившихся 5-го числа изъ уѣздовъ по повелѣнію начальства отставныхъ унтеръ-офицеровъ Тадеуса, Иванова и рядоваго Степана Никитина отослалъ уже для опредѣленія на службу къ господину Генералъ-Лейтенанту Чичерину и предусматривая, что и еще таковыя по уѣздамъ откроются могутъ, не имѣя, однакожъ ввиду откуда долженъ провіантъ на нихъ отпускаться, хотя и полагаетъ довольствовать ихъ изъ приносимаго въ пожертвованіе хранящагося ....второго Комитета, но предоставляетъ сіе въ распоряженіе господина Главнокомандующаго съ тѣмъ,—не предположится-ли отъ Его Сіятельства производить отпускъ изъ другого какого мѣста.

Отъ Уѣздныхъ Предводителей:

3) Клинскаго, коимъ доноситъ, что принято имъ вмѣстѣ съ военнымъ чиновникомъ Генералъ-Адъютантомъ и кавалеромъ Лопухинымъ въ составъ военной Московской силы воиновъ съ 30 Іюля, по 3 число Августа 306 человѣкъ, да за старостію, малолѣтствомъ и болѣзнями не принято 106 человѣкъ одежды-жъ и оружія въ пріемѣ не было, о доставленіи коихъ отдатчики обязываются подписками съ тѣмъ чтобъ одежду поставить черезъ двѣ недѣли, а пики черезъ три дня со дня отдачи людей, провіантъ-же принимается избраннымъ чиновникомъ по порядку отъ коего въ пріятіи донесено быть имѣетъ. Мнѣніемъ положили: принятыхъ воиновъ ввесть въ перечневую записку, а какъ усматривается, что изъ числа представляемыхъ четырехъ сотъ двѣнадцати обраковано за старостію, малолѣтствомъ и разными болѣзнями 106 человѣкъ, то хотя Комитетъ и полагаетъ, что Уѣздный Предводитель не отступилъ въ семъ случаѣ отъ положенныхъ на пріемъ воиновъ правилъ, однакоже, по столь значительному числу обракованныхъ, за нужное почитаетъ сдѣлать замѣчаніе, что ..... будетъ какое либо ..... принимающій подвергнетъ себя отвѣтственности. О семъ господину Клинскому Уѣздному Предводителю и предписать.

4) Богородскаго,—коимъ доноситъ, что съ 3 по 5 число сего Августа принято отъ разныхъ Богородскаго уѣзда владѣльцевъ въ составъ Московской военной силы воиновъ 658, провіанта: муки 1362 пуд. 37 фун., круповъ 21 четверть 4 четверика 5 гарн. и для вооруженія ихъ пикъ 43, а вообще всѣхъ воиновъ съ 29 Іюля по 5 августа имѣется въ пріемѣ 1264 человѣка, пикъ 162, да таковыхъ же принято избран-

нымъ отъ дворянства чиновникомъ Маіоромъ Лагафетомъ изъ Богородскаго Земскаго Суда оставшихся отъ бывшей милиціи, для раздачи воинамъ мелкопомѣстныхъ владѣльцевъ 417, провіанта: муки всей въ приходѣ 3027 пуд. 16½ фун., крупъ 36 четвертей 5 четвериковъ 2 гарнца; изъ того числа употреблено на продовольствіе воиновъ въ расходѣ: муки 525 пуд. 17 фун., крупъ 6 четвертей 6 четвериковъ 2½ гарнца, затѣмъ въ остаткѣ къ сему 5 числу налицо состоитъ муки 2501 пудъ 39 фун., крупъ 29 четвертей 6 четвериковъ 7½ гарнцовъ. Мнѣніемъ положили: какъ по повѣркѣ въ канцеляріи Комитета исчисленія въ пріемѣ провіанта оказалось, что на показанное число людей слѣдовало онаго муки 7110 пуд., крупъ 88 четвертей, 7 четериковъ, не достаетъ по пріему муки 4082 пуда 23½ фунта, крупъ 52 четверти, 1 четверикъ 6 гарн., то предписать Богородскому Уѣздному Предводителю, чтобы онъ въ рапортахъ своихъ имянно объяснялъ на какое число людей трехмѣсячнаго провіанта принято и отпущено, показывая всегда вполнѣ ли провіантъ по числу принятыхъ людей поступилъ, или чего не доставлено, въ семъ же послѣднемъ случаѣ требовалъ бы оный неукоснительно, чрезъ посредство земской полиціи, а руководствуясь симъ и показанный недостатокъ провіанта, чтобы былъ немедленно пополненъ. Впредь же подтвердить принимать оный непремѣнно въ полномъ количествѣ по числу поставляемыхъ воиновъ.

Изъ Присутствія выѣхали въ два часа по полудни.

КЪ ЖУРНАЛУ 6 АВГУСТА.

5) Послѣ сего вошедъ въ присутствіе Комитета присланный отъ управляющаго военною Московскою силою господина Генералъ-Лейтенанта Чичерина офицеръ Шереметевъ извѣстилъ, что Серпуховской уѣздной Предводитель при пріемѣ воиновъ затрудняется въ формѣ одежды для оныхъ. Мнѣніемъ положили: предписать Серпуховскому Уѣздному предводителю, чтобы онъ объ одежѣ соображался съ ВЫСОЧАЙШЕ Конфирмованнымъ докладомъ въ коемъ одежда воина въ подробности описана съ таковымъ замѣчаніемъ что онъ находитъ сомнѣніе въ такомъ случаѣ, который ни мало не долженъ по ясности своей подвергаться оному чрезъ что останавливаетъ ходъ дѣла долженствующаго быть поспѣшно оконченнымъ, ибо ни одинъ Предводитель до сихъ поръ въ такомъ затрудненіи не былъ и не представляли и чтобы онъ впредь уклонялся отъ подобныхъ сомнѣній могущихъ навлечь ему отвѣтственность.

1812 года Августа 7 дня. Среда. Въ 10 часовъ по полуночи.

СЛУШАЛИ:

РАПОРТЫ: отъ Губернскаго Провіантмейстера Бригадира Кашкина, коими доноситъ:

1) что приняты имъ по ввѣренной ему части по приказанію Его Сіятельства Графа Федора Васильевича Ростопчина къ амбарамъ отведеннымъ для храненія приносимаго въ пожертвованіе трехмѣсячнаго провіанта препровожденные отъ г-на Директора запасныхъ магазиновъ Статскаго Совѣтника Фонъ-Мейгдена Вахтеръ..... .....быть въ оной должности рядовой Мироновъ. Мнѣніемъ положили: показанныхъ вахтера.....и рядового Миронова числить по провіантской части.

2) Что принято 5 августа въ магазины близъ Серпуховской заставы трехмѣсячнаго провіанта на 171 человѣкъ муки 961 пудъ 35 фун., крупъ 12 четвертей, $1^1/_2$ гарн. Мнѣніемъ положили: принятый провіантъ согласно съ журналомъ 31 Іюля ввесть въ перечневую записку.

3) При которомъ представилъ семидневную вѣдомость съ 30 іюля по 6-е августа о приходѣ, расходѣ и остаткѣ трехмѣсячнаго провіанта приносимаго въ пожертвованіе. По повѣркѣ оной вѣдомости съ поданными отъ господина Губернскаго Провіантмейстера ежедневными рапортами пріемъ и отпускъ провіанта оказался вѣренъ, по которой показывается принятаго провіанта на 1009 человѣкъ, а въ Москвѣ принято по 6-е августа 2385 воиновъ, слѣдовательно не доставлено провіанта на 1376 человѣкъ. Мнѣніемъ положили: вѣдомость пріобщить къ прочимъ таковымъ-же, а какъ провіанта не доставлено столь значительное количество, то Московскому Уѣздному Предводителю предписать, чтобы помѣщиковъ, или управляющихъ отъ коихъ представлены были воины, но провіантъ еще въ магазины не сданъ, безъ малѣйшаго промедленія понудилъ представить и оный, и по исполненіи сего рапортовалъ бы Кометету, поелику-жъ господинъ Губернскій Провіантмейстеръ доставилъ свѣдѣніе объ одномъ только принятомъ въ Москвѣ провіантѣ, то чтобы о поступившемъ въ уѣздахъ также немедленно по настоящей формѣ представилъ и впредь представлялъ въ положенное отъ Комитета время, къ исполненію чего съ сего журнала дать ему за скрѣпою копію.

4) Можайскаго Уѣзднаго Предводителя коимъ доноситъ, что для пріема воиновъ, отряженный отъ Московской военной силы начальникъ не прибылъ, а потому пріемъ воиновъ еще не начатъ, но для пріема и отвода воиновъ Московской силы куда слѣдуетъ прибыла команда Московскаго Гарнизоннаго полка. Мнѣніемъ положили: какъ по журналу Комитета 5 августа какимъ образомъ руководствоваться въ пріемѣ воиновъ сдѣлано уже Можайскому Предводителю предписаніе, то рапортъ сей пріобщить къ прочимъ таковымъ же.

Потомъ разсуждаемо было:

5) 1) Какъ изъ росписанія отъ управляющаго Московскою военною силою господина Генералъ-Лейтенанта Чичерина ..... что изъ поставляемыхъ въ военную Московскую силу людей предположено формировать три Егерскихъ и восемь пехотныхъ полковъ, при коихъ сообразно съ ВЫСОЧАЙШЕ Конфирмованнымъ о военной силѣ докладомъ должно быть по числу ..... въ обозѣ 176 повозокъ и 352 лошади исправленіе-жъ ихъ въ регулярныхъ полкахъ дѣлается на артельныя деньги, и какъ извѣстно, что при отдачѣ всѣ, или большая часть дворянъ снабжаютъ ихъ отъ 5 до 10 и болѣе рублей, называя сіи деньги артельными, изъ коихъ на равнѣ съ регулярными полками и обозъ можетъ быть исправленъ. Мнѣніемъ положили: съ изъясненіемъ сего отнестись господину Генералъ-Лейтенанту Чичерину на его распоряженіе.

6) 2) Въ силу данной 23 минувшаго Іюля Губернскому Начальнику по Комиссаріатской части господину Генералъ-Лейтенанту Хомутову отъ Комитета инструкціи обо всемъ оружіи какъ съ воинами приносимомъ, такъ и особо кѣмъ пожертвованномъ, а равно и о томъ, что должно быть на людяхъ поставлено въ обязанность его доноситъ Комитету, каковыхъ донесеній отъ него еще не подано. Мнѣніемъ положили: какъ Комитетъ имѣетъ уже свѣдѣніе о числѣ поступившихъ въ военную Московскую силу воиновъ, съ коими одежа и оружіе уповательно положенію доставлены, то чтобы безъ малѣйшаго замедленія господинъ Генералъ-Лейтенантъ Хомутовъ обо всемъ ему предписанномъ донесъ Комитету, дать Его Превосходительству съ сего журнала за скрѣпою копію, приложа при томъ форму вѣдомости, о оружіи, одеждѣ и прочемъ отъ него поступить долженствующей.

7) 3) Какъ Земское ополченїе составляетъ немалое число воиновъ изъ которыхъ случиться могутъ больные для отдѣленїя коихъ отъ здоровыхъ и пользованїя, мнѣнїемъ положили: предписать Губернскому Начальнику по Комисарїатской части, чтобы онъ сдѣлалъ свои распоряженїя на отводъ госпиталей и пользованїя больныхъ медикаментами, какъ здѣсь въ Москвѣ, такъ и по прочимъ уѣздамъ, а что имъ по сему предмету сдѣлано будетъ пред̀ставилъ на разрѣшенїе Комитета.

8) 4) Членъ Комитета господинъ Генералъ отъ Инфантерїи и кавалеръ Петръ Хрисанфовичъ Обольяниновъ объявилъ, что Дмитровскїй Уѣздный Предводитель представляемаго съ людьми въ составъ военной Московской силы оружїя не принимаетъ отдавая оное ..... для храненїя въ селенїяхъ до тѣхъ поръ, пока весь наборъ окончится; а какъ по положенїю Комитета оружїе должно быть принимаемо съ людьми и хранимо особо избраннымъ отъ Дворянства чиновникомъ, который и обязанъ рапортовать о количествѣ его Губернскаго по комисарїатской части Начальника господина Генералъ-Лейтенанта Хомутова, то обстоятельство сїе и доводитъ до свѣдѣнїя присутствїя Комитета. Мнѣнїемъ положили: предписать Дмитровскому Уѣздному Предводителю, чтобы онъ руководствовался въ прїемъ людей, оружїя и провїанта положенїями Комитета, не отступая ни въ какомъ случаѣ отъ нихъ, а почему онъ противу сего не принималъ оружїя подалъ бы къ разсмотрѣнїю рапортъ, къ свѣдѣнїю жъ и исполненїю и прочимъ господамъ Уѣзднымъ Предводителямъ дать знать.

9) 5) Какъ извѣстно Комитету, что въ составъ военной Московской силы входятъ люди сверхъ общаго положенїя Дворянства и изъ свободнаго состоянїя на коихъ провїанта не представляется, то чтобы до учиненїя на счетъ продовольствїя ихъ распоряженїя, по журналу Комитета 6 сего Августа господиномъ Главнокомандующимъ не остановитъ онаго. Мнѣнїемъ положили: предписать Губернскому Провїантмейстеру г-ну Бригадиру Кашкину производить отпускъ провїанта по требованїямъ полковыхъ начальниковъ и на оныхъ, но чтобы они объясняли именно число ихъ, каковыя объясненїя дѣлать и въ подаваемыхъ въ Комитетъ рапортахъ, дабы послѣ можно было если продовольствїе ихъ отнесется на другое какое мѣсто потребовать взамѣнъ.

1812 года Августа 8 дня Четвергъ. Въ 10 часовъ по полуночи.

СЛУШАЛИ:

1) Отношенїе Генералъ-Лейтенанта и кавалера Чичерина коимъ извѣщаетъ, что о количествѣ поступившихъ въ формируемые военной силы полки чиновниковъ; по неполученїю еще о томъ донесенїй отъ полковыхъ командировъ, вѣрнаго исчисленїя сдѣлать ему не возможно; но однако же полагаетъ, что когда бы и всѣ назначенные на службу сей силы господа офицеры явились къ своимъ мѣстамъ, то и тогда едва ли составятъ они половину того числа, которое потребно на совершенное укомплектованїе полковъ, относительно же формируемыхъ полковъ: Графомъ Мамоновымъ, Тайнымъ Совѣтникомъ Демидовымъ и Камергеромъ Княземъ Гагаринымъ, изъ какихъ людей оныя должны быть укомплектованы, увѣдомляетъ, что 1-й Конной полкъ Графа Мамонова, хотя и состоитъ въ завѣдыванїи Московской военной Силы, но о назначенїи въ сей полкъ людей ..... въ составъ оный ..... и будетъ ли оный ..... поступаемыхъ въ составъ сей, если ..... опредѣляемыхъ или же изъ ихъ собственныхъ людей, но по неполученїю имъ никакого о семъ предписанїя

извѣстить сей Комитетъ не можетъ. Полки же 1-й Егерскій Демидова и 1-й пѣхотный Князя Гагарина, формироваться будутъ изъ поступаемыхъ воиновъ округи Рузской и Можайской, касательно же одежды которой сіи два послѣднїе полка могутъ быть снабжены отъ Демидова и Гагарина, поелику положительнаго о семъ предметѣ постановленія еще не сдѣлано и что руководствуясь онъ ВЫСОЧАЙШЕ изданнымъ манифестомъ о составѣ Московской военной Силы принимать поступаемыхъ воиновъ долженъ въ назначенной тѣмъ манифестомъ одеждѣ, поступая и во всякомъ случаѣ согласно правиламъ онаго. Мнѣнїемъ положили: хотя и производимы были вызовы Штабъ и Оберъ-офицерамъ для замѣщенія ихъ въ составъ военной силы Управляющимъ оною и нѣкоторыми полковыми командирами, но по числу явившихся думать должно многїе еще отставные живущїе въ Москвѣ и въ уѣздахъ по онымъ не явились, почему истребовать всѣмъ отставнымъ Штабъ и Оберъ-офицерамъ списки живущимъ здѣсь чрезъ Управу Благочинія, а въ уѣздахъ отъ Уѣздныхъ Предводителей съ тѣмъ, чтобы доставлены они были какъ возможно поспѣшнѣе; ибо какъ извѣстно въ другихъ губернїяхъ гдѣ должны быть ополченія чиновниковъ назначало само Дворянство посредствомъ сего и укомплектованїе сдѣлано было поспѣшнѣе.

2) Рапортъ отъ Губернскаго Провїантмейстера Бригадира Кашкина, коимъ доноситъ, что въ магазины близъ Серпуховской заставы поступило 6-го Августа трехмѣсячнаго провїанта на 29 человѣкъ, муки 163 пуд. 5 фунт., крупъ 2 четверти $2^1/_2$ гарнца. Мнѣнїемъ положили: принятой провїантъ, согласно съ журналомъ 31 їюля, ввесть въ перечневую записку.

3) Рапортъ Звенигородскаго Дворянскаго Предводителя Генералъ-Маїора и Кавалера Тучкова, коимъ доноситъ, что къ поставленнымъ съ 31 Їюля по 5 число сего Августа въ составъ военной Московской силы 790 воинамъ принято 5 и 6 числъ 469 человѣкъ, сверхъ сего за имѣнїе въ Звенигородской округѣ состоящее поставлено и поставляется въ другихъ округахъ 384 человѣка, о чемъ отозвались къ нему господа Дворяне и управляющїе имѣнїемъ, а затѣмъ по Звенигородской округѣ остается по числу душъ къ пріему 128 человѣкъ, о представленїи коихъ 13 числа сего мѣсяца извѣщенно отъ него будетъ. Комитетъ, усматривая по столь успѣшному пріему людей особенную дѣятельность господина Звенигородскаго Предводителя, окончившаго оной почти весь въ назначенное время, не можетъ оставить безъ особеннаго вниманїя усердїя его при исполненїи сего столь важнаго дѣла, почему мнѣнїемъ полагаетъ: для доведенїя о семъ до свѣдѣнїя Звенигородскаго Предводителя дать Его Превосходительству ..... предписанїемъ знать и къ свѣдѣнїю и прочимъ господамъ Предводителямъ дать знать же; о недобранныхъ 128 человѣкахъ Комитетъ увѣренъ, что господинъ Генералъ-Маїоръ Тучковъ какъ наискорѣе пріемъ кончитъ.

1812 года Августа 9 дня. Пятница. Въ 10 часовъ по полуночи.

СЛУШАЛИ:

1) Сообщенїе 2 Комитета учрежденнаго на образованїе Московской военной силы, коимъ увѣдомляетъ, что принято имъ въ число пожертвованїй представленныхъ при рапортѣ отъ чиновника сего Комитета Штабсъ-Капитана Князя Друцкаго-Соколинскаго оставшихся отъ обмундированїя и снабженїя амуницїею и провїантомъ г-на Дивова 12 человѣкъ воиновъ, денегъ 2149 руб. 85 коп. Мнѣнїемъ положили: пріобщить къ свѣдѣнїю.

2) Представленїе Начальника Губернской Комисарїатской части Генералъ-Лейтенанта и кавалера Хомутова съ вѣдомостью о числѣ принятаго .....

..... также и уѣздными военными чиновниками оружія, а именно въ Москвѣ пикъ 1112, ружей 156, сабель 68, а пистолетовъ 20; въ уѣздахъ: Клинскомъ пикъ 119, и ружей 3; Звенигородскомъ—пикъ 169, ружье одно и сабель 10; Дмитровскомъ—пикъ 40, и ружей 14, а притомъ доноситъ и представляетъ Комитету на разрѣшеніе объ отмѣнѣ требуемыхъ отъ него по формѣ о амуниціи и оружіи списковъ потому, что воины большею частію принимаются безъ оружія, а оружіе и вся прочая амуниція доставляется въ полки чрезъ нѣсколько дней, то о пріемѣ тѣхъ вещей свѣдѣнія имѣть не можетъ, и что Комитетъ о всей поступившей съ воинами амуниціи и оружіи будетъ имѣть свѣдѣніе немедленно по полученіи имъ по отношенію его къ Генералъ-Лейтенанту Чичерину арматурныхъ списковъ отъ военныхъ начальниковъ. Мнѣніемъ положили: принятое оружіе по сортамъ и порознь по уѣздамъ внесть въ перечневую записку; а господину Генералъ-Лейтенанту Хомутову дать знать, что Комитетъ въ отмѣнѣ формы не видитъ никакой надобности, поелику арматурные списки къ сочиненію по оной вѣдомости препятствовать не могутъ.

рапорты:

3) Губернскаго Провіантмейстера Бригадира Кашкина, коимъ доноситъ, что въ магазины, у Серпуховской заставы состоящіе, поступило 7 августа трехмѣсячнаго провіанта: муки 1867 пуд. 20 фунт.; круповъ 23 четверти, 2 четверика 6 гарн., что составляетъ трехмѣсячную пропорцію на 332 человѣка. Мнѣніемъ положили: принятый провіантъ, согласно съ журналомъ 31 Іюля, ввесть въ перечневую записку.

Уѣздныхъ Дворянскихъ Предводителей коими доносятъ о числѣ принятыхъ имъ воиновъ:

4) 1) Звенигородскаго,—Іюля съ 31 по 5 августа 790, 2) Клинскаго,—съ 3-го по 5 августа 220, 3) Дмитровскаго,—со дня пріема по 5-е августа 334, 4) Серпуховскаго—508 и 5) Рузскаго,—что командированные чиновники прибыли и пріемъ воиновъ начатъ. Мнѣніемъ положили: принятыхъ людей внесть по уѣздамъ въ перечневыя записки.

5) Верейскаго,—коимъ доноситъ, что послѣ отправленнаго имъ въ сей Комитетъ отъ 5 числа сего мѣсяца рапорта о принятіи 172 человѣкъ по 8 число принято имъ 253 человѣка, а всего 425 человѣкъ. По справкѣ оказалось, что помянутаго ..... рапорта въ полученіи нѣтъ и мнѣніемъ положили: дать знать о семъ Верейскому Предводителю съ тѣмъ, чтобы онъ донесъ Комитету—съ котораго и по которое число означенное число людей принято имъ было, общей же итогъ принятыхъ по 8 Августа воиновъ внесть въ перечневую записку.

6) Объявленіе Коллежской Совѣтницы Маріи Колычевой коимъ проситъ принять отъ нея поставляемаго ею сверхъ положеннаго по добровольному согласію Московскаго Дворянства съ 10 душъ по одному воину крѣпостнаго ея человѣка Никиту Понкратьева 45 съ положеннымъ провіантомъ, одеждой и амуниціею къ пользѣ общей въ составъ Московской военной силы. Мнѣніемъ положили: представляемаго госпожею Колычевою человѣка для пріема если окажутся на службу годнымъ съ положеннымъ оружіемъ и одеждою препроводить къ управляющему военною силою господину Генералъ-Лейтенанту Чичерину съ тѣмъ, чтобы о пріемѣ провіанта благоволилъ отнестись отъ себя къ господину Губернскому Провіантмейстеру и по исполненіи сего Комитетъ увѣдомилъ.

7) Въ сіе-жъ Присутствіе господинъ Губернскій Предводитель по журналу Комитета 30 числа минувшаго іюля представилъ списокъ избраннымъ отъ Дворянства чиновникамъ для пріема и храненія оружія и провіанта по уѣздамъ: Бронницкому,

Клинскому, Звенигородскому и Подольскому, при чемъ объявилъ, что на мѣсто избраннаго по Рузѣ къ пріему провіанта чиновника Титулярнаго Совѣтника Бакѣева, за болѣзнію его назначенъ Дворянствомъ Капитанъ Курдовскій. Мнѣніемъ положили: изъ представленнаго списка, кто имянно выбраны въ уѣзды по Комисаріатской и Провіантской частямъ чиновники господамъ Генералъ-Лейтенанту Хомутову и Бригадиру Кашкину препроводить таковые жъ, при копіяхъ съ сего журнала съ увѣдомленіемъ сему послѣднему о перемѣнѣ чиновника по Рузѣ.

1812 года Августа 10 дня Суббота. По полуночи въ 10 часовъ.

СЛУШАЛИ:

Рапорты Губернскаго Провіантмейстера Бригадира Кашкина, коимъ доноситъ:

и 1-мъ и 2-мъ, что поступило въ магазины близъ Серпуховской заставы трехмѣсячнаго провіанта: 1) 8-го августа на 213 человѣкъ; муки 1198 пуд. 5 фунт., крупъ 14 четвертей, 7 четвериковъ, $6^1/_2$ гарнцовъ. 2) 9 августа на 151 человѣка: муки 849 пуд. 15 фунт., крупъ 10 четвертей, 4 четвирика $7^1/_2$ гарнцовъ. Мнѣніемъ положили: принятый провіантъ по журналу 31 Іюля ввесть въ перечневую записку.

..... отпущенной имъ по требованію пѣхотнаго полка полкового командира Свѣчина для 12 человѣкъ на 7 дней провіантъ муки 5 пуд. 10 фунт., крупъ 4 $^6/_{30}$ гарнца и если число людей по общему согласію Дворянства поставленныхъ въ Московскую военную силу; но для 4-хъ отставныхъ солдатъ и 8-мъ поступившихъ изъ разныхъ званій. Мнѣніемъ положили: показанной провіантъ числить заимообразно отпущеннымъ, о чемъ г-ну Губернскому Провіантмейстеру для отмѣтки въ его счетахъ дать съ сего журнала за скрѣпою копію.

3—4-мъ, что хотя онъ вступилъ въ должность Губернскаго Провіантмейстера съ 21-го минувшаго Іюля, но только 5 числа сего мѣсяца увѣдомленъ былъ о избранныхъ въ уѣздахъ провіантмейстерахъ; а объ иныхъ и до сихъ поръ не получилъ извѣщенія, и что онъ съ своей стороны для предупрежденія могущихъ встрѣтиться замедленій по сей части разослалъ шуровыя книги для записки прихода и расхода провіанта, также и формы рапортовъ, предписавъ увѣдомить о начатіи пріема съ 1-ою почтою; а объ успѣхѣ пріема каждую почту; также и въ тѣ уѣзды, изъ которыхъ не получилъ извѣщенія о чиновникахъ, послалъ оныя формы къ Дворянскимъ Предводителямъ для доставленія онымъ чиновникамъ; какъ же скоро будутъ ему доставлены свѣдѣнія отъ уѣздныхъ провіантмейстеровъ объ успѣхѣ пріема провіанта, то и онъ не умедлитъ сему Комитету рапортовать отъ себя. Мнѣніемъ положили: предписать господину Губернскому Провіантмейстеру, чтобы онъ безъ малѣйшаго замедленія вытребовалъ отъ начальниковъ по уѣздамъ провіантъ принимающихъ вѣрное свѣдѣніе о количествѣ онаго, подтвердивъ имъ производить пріемъ какъ возможно поспѣшнѣе, ибо за всякое по сей части замедленіе строго будетъ взыскано; а какъ по Можайскому, Серпуховскому и Коломенскому уѣздамъ кто выбраны чиновники къ пріему провіанта и оружія свѣдѣнія не имѣется, то предписать Предводителямъ сихъ уѣздовъ, чтобы немедленно донесли Комитету объ оныхъ, а для чего за подтвержденіемъ о семъ отъ господина Губернскаго Предводителя не исполнили, въ тѣхъ донесеніяхъ, къ разсмотрѣнію Комитета объяснить, подтвердя имъ, что за всякое медленное дѣйствіе по ихъ обязанностямъ подвергнутъ себя также строгому взысканію.

4) Сего числа въ Присутствіе Комитета явился Коллежскій Секретарь Игнатій Петровъ сынъ Соболевъ, служащій секретаремъ въ здѣшней Городской Думѣ, и на основаніи ВЫСОЧАЙШАГО манифеста о ополченіи изъявилъ словесное прошеніе, что онъ сверхъ настоящей его должности желаетъ быть въ семъ Комитетѣ, при исправленіи письменныхъ дѣлъ, по чему Комитетъ мнѣніемъ положилъ .... умноженію въ Комитетѣ дѣлъ, просителя Соболева опредѣлить къ исправленію должности секретаря по Комисаріатской и Провіантской частямъ; о чемъ ему и объявить и для свѣдѣнія объ ономъ Московскому Губернскому Правленію дать знать.

Къ журналу 10-го Августа.

5) Сообщеніе Московской Духовной Консисторіи коимъ требуетъ увѣдомленіе куда отсылать пожертвованія денежныя и вещами отъ духовенства и куда являться должно желающимъ вступить въ составъ военной Московской силы изъ духовнаго званія людей, какая форма назначается для одежды ихъ и какія воинскія оружія потребны для каждаго, также сколько для продовольствія каждаго на три мѣсяца надобно провіанта и денегъ и куда тѣ вещи въ свое время представлять. Мнѣніемъ положили: дать знать Московской Духовной Консисторіи, что пожертвованія въ вещахъ принимаются вторымъ Комитетомъ для образованія военной силы, что желающіе изъ духовнаго званія вступить въ устрояемое военное ополченіе должны являться въ 1-й Комитетъ; одежда оныхъ по сему ополченію описана подробно въ ВЫСОЧАЙШЕ конфирмованномъ докладѣ о военной силѣ. Поступающіе въ военную силу должны быть вооружены по положенію Комитета пиками, но преимущественно позволяется вооружать ихъ сверхъ пикъ саблями и ружьями со штыками или безъ штыковъ, провіантъ же полагается на отдаваемыхъ отъ помѣщиковъ въ военную силу каждому человѣку на три мѣсяца муки пять пудовъ двадцать пять фунтовъ, круповъ четыре соловиною гарнца который отдается здѣсь въ Москвѣ въ магазины близъ Серпуховской заставы состоящіе подъ вѣдомствомъ Губернскаго Провіантмейстера Бригадира Кашкина, а въ уѣздахъ Московской губерніи особо избраннымъ для принятія и храненія провіанта чиновникамъ въ магазины для сего отведенныя, увѣдомить притомъ, что на поступающихъ изъ свободнаго состоянія людей особаго положенія въ одеждѣ оружіи и провіанта нѣтъ.

1812 года Августа 12 дня. Понедѣльникъ. Въ 10 часовъ пополуночи.

1) Въ сіе число Присутствію Комитета господинъ Губернскій Предводитель объявилъ что Главный Начальникъ Московской военной силы господинъ Генералъ-Лейтенантъ Графъ Ираклій Ивановичъ Морковъ имѣлъ разсужденіе съ Его Превосходительствомъ, что по уѣздамъ Московской губерніи при пріемѣ воиновъ въ составъ военнаго ополченія встрѣчаются затрудненія въ одеждѣ оныхъ по недостатку суконъ сѣраго цвѣта и что Его Сіятельство къ поспѣшнѣйшему устроенію сего ополченія не поставляетъ съ своей стороны препятствіемъ замѣнять оное другими цвѣтами, при чемъ объявилъ также Его Превосходительству, что наборъ воиновъ нужно окончить непремѣнно къ 15 числу сего Августа, почему все сіе и представляетъ на уваженіе Комитета. Мнѣніемъ положили: уважая настоящія обстоятельства по коимъ поспѣшнѣе должно сформировать военную силу согласно съ мнѣніемъ Главнаго Начальника оной предписать всѣмъ Уѣзднымъ Предводителямъ кончить весь наборъ

воиновъ непремѣнно къ показанному числу, не разбирая цвѣта одежды, что-жъ касается до сапоговъ то не воспрещается принимать и личнаго товара о чемъ и начальника военной силы увѣдомить.

2) Что Московской Уѣздной Предводитель въ сходственность предписанія 1-го Комитета о понужденіи помѣщиковъ и управляющихъ отъ коихъ представлены были воины, но провіантъ въ магазины еще не зданъ безъ малѣйшаго промедленія представить оный отнеся къ Его Превосходительству, что по случаю пріема воиновъ въ Москвѣ за имѣніе въ другихъ округахъ состоящее нужно о представленіи на нихъ провіанта сдѣлать подтвержденіе по тѣмъ округамъ, почему и представляетъ сіе на разсмотрѣніе Комитета. Мнѣніемъ положили: предписать Уѣзднымъ Предводителямъ Московской губерніи.....чтобы они помѣщиковъ или управляющихъ имѣніемъ отъ коихъ поставляемы были воины за имѣніе въ другихъ округахъ состоящее въ Москвѣ обвѣстили доставить на нихъ трехмѣсячный провіантъ въ Москву въ самоскорѣйшемъ времени и не далѣе какъ чрезъ три дня отъ полученія предписанія.

3) Что Клинскій Дворянской Предводитель испрашиваетъ разрѣшенія—слѣдуетъ ли выдавать прежнія милиціонныя пики по требованію нѣкоторыхъ большихъ вотчинъ коими даны были оныя въ милицію обратно для вооруженія поступившихъ отъ нихъ воиновъ, увѣдомляя при томъ что пики тѣ назначены были къ раздачѣ мелкопомѣстнымъ почему и представляемъ сіе на разсмотрѣніе Комитета. Мнѣніемъ положили: дать знать Клинскому Предводителю что если показанныя пики точно представлены въ милицію отъ тѣхъ селеній коими обратно требуются, то чтобъ онъ не останавливался въ выдачѣ оныхъ, а въ противномъ случаѣ слѣдовалъ бы прежнему назначенію.

1812 года Августа 13 дня. Вторникъ. По полуночи въ 10 часовъ.

СЛУШАЛИ рапорты коими доносятъ:

1) Губернскаго Провіантмейстера Бригадира Кашкина, что поступило въ магазины близъ Серпуховской заставы 10 Августа 3-хмѣсячнаго провіанта на 260 человѣкъ муки 1462 пуд. 20 фун., крупъ 18 четвертей, 2 четверика 2 гарнца. Мнѣніемъ положили: принятой провіантъ, согласно съ журналомъ 30 Іюля ввесть въ перечневую записку.

2) Подольскаго Дворянскаго Предводителя, что принято имъ вмѣстѣ съ начальникомъ Генералъ-Маіоромъ Лаптевымъ съ 30 Іюля по 5 Августа въ составъ Московской военной силы 640 человѣкъ. Мнѣніемъ положили: принятыхъ воиновъ ввесть въ перечневую записку.

3) Серпуховского Дворянскаго Предводителя: 1-е) что онъ затрудненія въ формѣ одежды для воиновъ, въ составъ военной силы принимаемыхъ никакъ не имѣлъ, потому что постановленіе ВЫСОЧАЙШЕ конфирмованнаго доклада не только извѣстно ему было одѣяніе воиновъ, но и чрезъ публичныя вѣдомости все Благородное Дворянство извѣщено; но и болѣе когда онъ самъ дѣйствуя должностію и спѣша выполненіемъ общественной и собственной обязанности, при первомъ наборѣ, выписавъ изъ Москвы на число слѣдующихъ съ него воиновъ, положенную одежду, фуражки и все принадлежащее къ воину, которую въ пріемѣ жъ объявилъ каждому поставщику воиновъ; а потому и не могло встрѣтиться ни затрудненія въ одѣяніи, ни остановки дѣла, долженствующаго быть поспѣшно оконченнаго; да и представленія на сей случай въ разрѣшеніе никого не требовалъ; въ чемъ свидѣтельствуется на Серпуховское Благо-

родное Дворянство, а потому и донесеніе на него г-мъ Офицеромъ есть несправедливо, почему почтеннѣйше проситъ сей Комитетъ въ столь невинномъ на немъ господиномъ Офицеромъ донесеніи.....о томъ куда слѣдуетъ учинить предписаніе и тѣмъ отъ подобныхъ нареканій его избавить. Мнѣніемъ положили: съ изъясненіемъ сего и даннаго по извѣщенію присланнаго отъ Генералъ-Лейтенанта Чичерина офицера Серпуховскому Предводителю предписанія увѣдомить Главнаго Начальника военной силы Графа Моркова, предоставивъ случай сей на разсмотрѣніе Его Сіятельства, о чемъ и Серпуховскому Предводителю дать знать.

1812 года Августа 14 дня. Среда. По полуночи въ 10 часовъ.

СЛУШАЛИ:

1) Отношеніе Тайнаго Совѣтника Московскаго Гражданскаго Губернатора и кавалера коимъ увѣдомляетъ, что Его Сіятельство господинъ Главнокомандующій въ Москвѣ и кавалеръ Графъ Федоръ Васильевичъ Ростопчинъ по просьбѣ ямщиковъ Московской Рогожской слободы Архипа, Павла Чернышевыхъ и Василія Долгова, изъявившихъ желаніе свое поступить въ число воиновъ обществомъ ихъ нанятыхъ тринадцати человѣкъ, не находя никакого препятствія къ удовлетворенію въ семъ случаѣ ихъ желанія даже и другихъ, которые бы оные изъявили, предписалъ ему сдѣлать надлежащее по тому распоряженіе. Въ слѣдствіе чего онъ Гражданскій Губернаторъ, извѣстивъ Московскаго господина Уѣзднаго Дворянства Предводителя для пріема изъявившихъ желаніе ямщиковъ, и именно: Рогожской слободы Архипа и Павла Чернышевыхъ, Василья Гаврилова Долгова, Ивана Федорова 2-го, Брюхачова и Ивана Матвѣева Долгова; а сверхъ того отъ нихъ же на позволенныхъ имъ правилахъ представлены будутъ еще два человѣка и одинъ отъ Коломенскаго ямщика Карпа Дементьева. Мнѣніемъ положили: принять къ свѣдѣнію.

РАПОРТЫ Губернскаго Провіантмейстера Бригадира Кашкина коими доноситъ:

2) Что въ магазины близъ Серпуховской заставы поступило трехмѣсячнаго провіанта 12 августа на 131 воина: муки 736 пуд. 35 фун., крупъ 9 четвертей 1 четверикъ $5^1/_2$ гарнцовъ; отпущено изъ оныхъ по требованію 1-го Егерскаго полка полкового командира Полковника и кавалера Аргамакова на 469 человѣкъ, поступившихъ въ ополченіе по общему согласію Дворянства по 10 со ста впредь къ зачету 273 пуд. 15 фун. Мнѣніемъ положили: принятый и отпущенный провіантъ, согласно съ журналомъ 31 Іюля, ввесть въ перечневую записку,

3) при которомъ представилъ семидневную вѣдомость съ 6 по 13 Августа о приходѣ, расходѣ и остаткѣ трехмѣсячнаго провіанта, приносимаго въ пожертвованіе съ воинами въ Москвѣ, хранящагося въ магазинахъ близъ Серпуховской заставы .....поступило въ уѣздахъ провіанта, а именно: по Звенигородскому—муки 354 пуд. 15 фун., крупъ 4 четверти, 3 четверика 3 гарнца; Дмитродскому—муки 376 пуд. 8 фунт., крупъ 6 четвертей 4 четверика 2 гарнца и Клинскому—муки 1507 пуд. $35^1/_2$ фун., крупъ 19 четвертей 5 четвериковъ, изъ коего по требованію полкового командира 6 пѣхотнаго полка Генералъ-Адъютанта Лопухина отпущено: муки 1087 пуд. 20 фун., крупъ 14 четвертей 4 гарнца; затѣмъ осталось муки 420 пуд. $15^1/_2$ фун., крупъ 5 четвертей, 4 четверика, 4 гарнца. По повѣркѣ жъ семидневной вѣдомости съ поданными отъ г. Губернскаго Провіантмейстера ежднев-

нѣми рапоршами пріемъ и отпускъ оказался вѣренъ. Мнѣніемъ положили: Вѣдомость пріобщить къ прочимъ таковымъ же, а принятый и отпущенный въ уѣздахъ провіантъ порознь по каждому записать въ перечневыя записки, а Губернскому Провіантмейстеру предписать, чтобы онъ донесъ Комитету на какое число людей провіантъ принятъ и отпущенъ и на какое время.

4) Сообщеніе изъ Московской Духовной Консисторіи при которомъ прислана вѣдомость о пожелавшихъ изъ Московской Академіи.....ученикахъ Михайлѣ Покровскомъ и Павлѣ Кудринѣ поступить во вновь формируемый графомъ Салтыковымъ Гусарскій полкъ и просить увѣдомленія, куда именно оные ученики поступятъ на службу. Мнѣніемъ положили: увѣдомить Духовную Консисторію, что полкъ Графа Салтыкова въ составъ военной силы не входитъ, а потому и можетъ она отослать ихъ прямо отъ себя къ командиру онаго полка, при чемъ и доставленную вѣдомость обратить.....Уѣзднаго Предводителя коимъ испрашиваетъ разрѣшенія въ разсужденіяхъ людей представляемыхъ помѣщиками въ составъ воиновъ Московской силы, которые ни уроды и ни карлы, здороваго сложенія, но кривые и не имѣющіе, или на лѣвой, или правой рукѣ по одному или по два пальца. Мнѣніемъ положили: дать знать Верейскому Предводителю, чтобы онъ при пріемѣ людей съ показанными недостатками наблюдалъ только то, чтобъ не было кривыхъ на правый глазъ; также въ недостаткѣ пальцевъ, чтобы на правой рукѣ тѣ были цѣлы, коими долженъ спускать курокъ для выстрѣла, а на лѣвой—столько чтобъ могъ безъ труда держать ружье на плечѣ.

КЪ ЖУРНАЛУ 14 АВГУСТА.

5) Въ сіе же Присутствіе членъ Комитета господинъ Гражданскій Губернаторъ Николай Васильевичъ Обресковъ объявилъ, что Московскій Уѣздной Предводитель представлялъ Его Превосходительству прося пособія его, въ понужденіи чрезъ посредство полиціи помѣщиковъ коими при отдачѣ воиновъ не было представлено при нихъ одежды и оружія, къ доставленію оныхъ и что Его Превосходительствомъ сдѣланы уже надлежащія по сему распоряженія; но какъ подобные случаи могутъ встрѣтиться и по другимъ уѣздамъ, то въ предупрежденіе ихъ, объявя о семъ Комитету, представляетъ сіе на его разсмотрѣніе. Мнѣніемъ положили: объявить черезъ посредство Московскихъ вѣдомостей, если кто изъ помѣщиковъ не представилъ еще на отданныхъ въ военную силу людей, одежды, провіанта и оружія, то чтобы отъ припечатанія о семъ въ вѣдомостяхъ здѣсь въ Москвѣ чрезъ три дня, а въ уѣздахъ черезъ недѣлю непремѣнно оныя были доставлены, въ противномъ случаѣ куплено будетъ недоставленное на ихъ счетъ, а имена ихъ какъ неисправныхъ также напечатаны будутъ въ вѣдомостяхъ, о чемъ написавъ объявленіе изъ канцеляріи Комитета для напечатанія отослать въ университетскую типографію, а Уѣзднымъ Предводителямъ предписать чтобы по прошествіи назначеннаго срока о всѣхъ неисправныхъ съ поименованіемъ ихъ донести Комитету съ первою почтою.

1812 года Августа 15 дня. Четвергъ. По полуночи въ 10 часовъ

СЛУШАЛИ:

1) Отношеніе Командующаго военною силою Генералъ-Лейтенанта и кавалера Графа Моркова коимъ увѣдомляетъ, что онъ назначенныхъ симъ Комитетомъ начальствующими: по части Комисаріатской Генералъ-Лейтенанта Хомутова, по части про-

вїантской Бригадира Кашкина причислилъ къ ополченїю Московской военной силы. Мнѣнїемъ положили: поелику Комитетъ по силѣ ВЫСОЧАЙШЕ конфирмованнаго о военной силѣ доклада долженъ имѣть свѣдѣнїе обо всемъ касающемся до продоволствїя и вооруженїя воиновъ изъ представленныхъ отъ дворянъ пожертвованїй, то предписать избраннымъ по Комисарїатской и провїантской частямъ Губернскимъ начальникамъ чтобы они, рапортуя каждый по своей части командующаго военною силою Графа Моркова, доносили также и Комитету обо всемъ до должностей ихъ относящемся о чемъ и Графа Моркова увѣдомитъ.

рапорты коими ..... Провїантмейстера Бригадира Кашкина, что въ магазины близъ Серпуховской заставы приняты трехмѣсячнаго провїанта 13 августа на 131 человѣка: муки 136 пуд. 35 фун., круп̀ъ 9 четвертей 1 четверикъ, $5^1/_2$ гарнцовъ и отпущено по требованїю 3-го Егерскаго полка полковаго командира господина Генералъ-Маїора Талызина для поступившихъ въ ополченїе 2041 воина по 10 со ста одномѣсячная пропорцїя муки 3826 пуд. 35 фунт.; круп̀ъ 47 четвертей, 6 четвериковъ, $5^1/_2$ гарнцовъ, въ его же полкъ поступившимъ за урядниковъ 16 человѣкамъ одномѣсячная пропорцїя 30 пуд., круп̀ъ 3 четверика. Мнѣнїемъ положили: принятый и отпущенный провїантъ, по журналу 31 Іюля, ввестъ въ перечневую записку.

Уѣздныхъ Предводителей:

3) 1) Бронницкаго,—что принято имъ въ составъ Военной Московской силы людей съ 31 Іюля по 9-е Августа 1610 человѣкъ, 2) Можайскаго,—что принято въ составъ оной силы съ 6 по 10 августа 907 человѣкъ, 3) Верейскаго,—что принято съ 2-го по 5-е августа 172 человѣка, 4) Коломенскаго,—что принято съ 2 по 7 августа 1093 человѣка. Мнѣнїемъ положили: Принятыхъ людей внестъ по уѣздамъ въ перечневыя записки. Кромѣ поступившихъ по Верейскому уѣзду, которыя уже по журналу 9 августа въ числѣ 425 человѣкъ записаны.

4) Коломенскаго Дворянскаго Предводителя 1) что онъ предложилъ 13 августа Коломенскому Земскому суду, чтобъ оный нимало не медля въ уѣздѣ господамъ дворянамъ, или ихъ управляющимъ, объявилъ съ подпискою дабы изъ числа оныхъ ..... за Коломенской уѣздъ въ Москвѣ ..... представилъ трехмѣсячный провїантъ въ Москву чрезъ 3 дня отъ объявленїя имъ онаго его предписанїя, 2) что онъ съ своей стороны предложилъ Земскому Суду, чтобъ оный объявилъ въ уѣздѣ Дворянамъ и ихъ управляющимъ о немедленномъ доставленїи вмѣстѣ съ воинами провїанта, и орудїй къ чиновникамъ по провїантской и комисарїатской частямъ, что уже и исполняется, 3) что онъ преложилъ оному жъ суду чтобъ онъ какъ можно скорѣе высылкою людей для принятїя до 15 числа Августа всѣхъ бездоимочно выслалъ. Мнѣнїемъ положили: принять къ свѣдѣнїю.

5) Клинскаго, — коимъ доноситъ, что принято имъ съ Генералъ-Адъютантомъ и кавалеромъ Лопухинымъ по Клинскому уѣзду въ Московскую военную силу съ 5 по полудня 9-го августа 804, а всего съ прежде принятыми по 10-е число на лицо 1406 воиновъ; а по справкѣ оказалось, что по рапортамъ Клинскаго Предводителя отъ 2-го и 5 числа сего августа значилось въ пріемѣ 526 съ вышеозначенными-жъ восмью стами четырью всего составитъ 1330 человѣкъ, слѣдовательно противъ общаго итога не достаетъ 76 человѣкъ. Мнѣнїемъ положили: показанное число людей внестъ въ перечневую записку, а Клинскому Предводителю предписать чтобы донесъ Комитету когда 76 человѣкъ приняты.

Дмитровскаго Предводителя принятыхъ въ составъ военной силы по 12 число Августа тысячъ двухстахъ четырехъ воинахъ, ружей со штыками четырнадцать, пикъ ста девяносто восьми, а сабель одиннадцати, а затѣмъ, что касается до непредставленія всего онаго вмѣстѣ съ воинами, то вслѣдствіе полученнаго имъ отъ Московскаго Губернскаго Предводителя Генералъ Маіора и кавалера Василья Дмитріевича Арсеньева отношенія въ коемъ между прочимъ предписано 4-мъ пунктомъ кто будетъ представлять воина безъ одежды и оружія, то на такового послѣ отдачи позволяется принимать ружья, пики, платье, обувь по положенію въ теченіе двухъ недѣль. 2-мъ) что изъ числа показанныхъ 1204 на 316 человѣкъ принято муки ржаной 1717 пуд., 28 фунт.; крупъ гречневыхъ 29 четвертей, 5 четериковъ, на достальныхъ же 888 человѣкъ о понужденіи отдатчиковъ къ представленію провіанта сдѣлано отъ него Земскому Суду предписаніе. 3-мъ) На предписаніе Комитета отъ 8 августа, что оружіе представляемое отдатчиками съ воинами, на основаніи положеній отбирается и поступаетъ въ вѣдѣніе избраннаго отъ Дворянства къ храненію онаго чиновнику, отъ коего о числѣ принятаго оружія господину Генералъ-Лейтенанту и кавалеру Хомутову и было донесено 5 Августа; а отъ него, что Комитетъ усмотритъ и изъ донесенія его 5 же Августа за № 67-мъ, означающаго имъ количество всего принятаго имъ на то число оружія, такимъ образомъ сохраняя въ точности правила, постановленныя Комитетомъ, онъ ..... изъ отдатчиковъ не давали ..... согласія, чтобъ оружіе съ воинами представляемое хранили они въ селеніяхъ до окончанія всего набора, а того менѣе чтобъ не принимать онаго, онъ не распоряжался подобными приказаніями; знавши, что симъ нарушилъ бы постановленные правила и подвергъ бы себя отвѣту, донесеніе сіе могло бы еще болѣе имѣть подкрѣпленія, есть ли бы Его Высокопревосходительству господину Генералъ отъ Инфантеріи и кавалеру Петру Хрисанфовичу Обольянинову онаго угодно было объявить, имена тѣхъ кому отъ него возвращались оружіи съ тѣмъ, чтобъ представили они оное по окончаніи набора, а тогда обязанностію бы поставилъ обнаружить несправедливость на него ими возведенную, что и представляетъ на благоразсмотрѣніе Комитета. А по справкѣ оказалось о непріемѣ Дмитровскимъ Предводителемъ оружія присутствію Комитета 7 числа Августа объявилъ членъ онаго Петръ Хрисанфовичъ Обольяниновъ по чему и показанное предписаніе было сдѣлано. По повѣркѣ-жъ въ канцеляріи Комитета исчисленія принятаго провіанта должно быть полагая каждому человѣку на три мѣсяца муки по 5 пуд. 25 фунтовъ .....
муки 1777 пуд. 2 фунта; крупъ 22 четверти, 1 четверикъ, 6 гарнцовъ слѣдовательно муки недобрано 59 пуд. 14 фунт., а крупъ лишняго принято 7 четвертей, 3 четерика, 2 гарнца. Мнѣніемъ положили: какъ по положеніямъ Комитета опубликованнымъ и изъясненнымъ въ особо данныхъ Предводителямъ предписаніяхъ нигдѣ не было упоминаемо объ двухъ недѣльной отсрочкѣ въ пріемѣ оружія но еще потверждалось принимать оное непремѣнно въ мѣстѣ съ воинами, а такъ-же нигдѣ не было сказано, чтобы принятое оружіе отдавать къ храненію уѣздному по комисаріатской части чиновнику, обязаность коего состоитъ только въ пріемѣ особо приносимаго въ пожертвованіе оружія и въ завѣдываніи, а не храненіи состоящаго при воинахъ, то съ изъясненіемъ сего предписать Дмитровскому Предводителю, чтобы онъ немедленно истребовалъ слѣдующее по числу принятыхъ воиновъ оружіе, провіантъ и одежду, а при пріемѣ остальнаго числа онныхъ не дѣлалъ бы уже отсрочекъ и въ платьѣ, ибо всякой изъ помѣщиковъ помнящій обязанность свою въ семъ случаѣ, со времяни пріема могъ заготовить все по положенію при воинахъ быть долженствующее. Замѣтивъ ему при семъ, чтобы онъ ни мало не отступалъ отъ предписаній Комитетомъ по сему предмету данныхъ подъ опасеніемъ строжайшаго за то взысканія, и что оправданіе имъ въ дѣйствіяхъ Его приносимое за всѣмъ вышеизъясненнымъ ни какого

уваженія не заслуживаетъ, поставя такъ же въ виду и неисправной пріемъ провіанта, а Губернскому Провіантмейстеру о количествѣ онаго съ изясненіемъ .... дать знать съ тѣмъ, чтобы онъ къ приведенію въ настоящую пропорцію онаго сдѣлалъ свое распоряженіе; принятыхъ же воиновъ за исключеніемъ тѣхъ кои значились по прежнимъ рапортамъ внесть въ перечневую записку.

7) Рузскаго, о принятыхъ въ Московскую военную силу съ 7-го по 12-е число Августа 448 воинахъ, при чемъ доноситъ, что медленность въ доставленіи воиновъ происходитъ отъ непредставленія провіанта, ибо всѣ состоящіе на рѣкахъ и рѣчкахъ мельницы отъ чрезвычайной засухи находятся въ бездѣйствіи, а чрезъ то многіе вынужденными находятся отправлятьсся къ закупкѣ онаго въ Москву. Мнѣніемъ положили: принятыхъ воиновъ внесть въ перечневую записку, а Рузскому Предводителю предписать, чтобы онъ немедленно обвѣстилъ помѣщиковъ или управляющихъ имѣніемъ о представленіи въ назначенное отъ Комитета время воиновъ и всего по положенію при нихъ быть долженствующаго, не принимая никакихъ отъ нихъ отговорокъ, съ тѣмъ что всякое по сему предмету промедленіе отнесено будетъ къ ихъ неисправности въ такомъ дѣлѣ, которое отсрочки имѣть не можетъ ибо они заблаговременно должны были все приготовить.

8) Коломенскаго,—коимъ донося что съ состоящихъ въ тамошней округѣ владѣльческихъ душъ слѣдуетъ собрать отъ десяти одного къ составу Земскаго ополченія 3468 воиновъ, изъ коихъ на сформированіе казачьяго полка по сдѣланному росписанію предназначено только 2602, испрашиваетъ предписанія куда должны поступить онныя. Мнѣніемъ положили: о представляемомъ отнестись къ Командующему военною силою съ тѣмъ, чтобы благоволилъ кому слѣдуетъ дать отъ себя о назначеніи въ полки людей предписаніе, о чемъ дать знать Коломенскому Преводителю.

9) Коломенскаго,—коимъ доноситъ что Коломенскимъ Дворянствомъ выбраны чиновники къ пріему провіанта: Губернскій Секретарь Александръ Васильевъ сынъ Вечесловъ, а къ орудію Секретарь Петръ Евстигнеевъ Савиновъ. Мнѣніемъ положили: о избранныхъ чиновникахъ дать знать господамъ Генералъ-Лейтенанту Хомутову и Бригадиру Кашкину.

КЪ ЖУРНАЛУ 16 АВГУСТА.

Нечальствующій Московскою военною Силою, г. Генералъ-Лейтенантъ и кавалеръ Графъ Морковъ въ полномъ присутствіи Комитета словесно объявилъ, что за всѣми побужденіями слѣдующее количество въ ополченіе воиновъ и до нынѣ еще не доставлено; при томъ открывается великой недостатокъ въ оружіи и провіантѣ; а какъ готовымъ уже полкамъ воиновъ 16-е и 17-е чиселъ положено непремѣнно изъ подъ Москвы выступить въ назначенные для сбора мѣста: Верею, Можайскъ и Рузу, то нужно учинить къ тому надлежащее распоряженіе .....и за симъ таковая патріотическая обязанность Дворянъ, служащихъ доказательствомъ любви ихъ къ ВЫСОЧАЙШЕЙ Особѣ и Отечеству, останется безъ выполненія; то онъ Г. Графъ Морковъ въ необходимость себя поставляетъ довести сіе до свѣдѣнія ЕГО ВЕЛИЧЕСТВА ГОСУДАРЯ ИМПЕРАТОРА. Вслѣдствіе сего Комитетъ мнѣніемъ положили: всѣмъ Уѣзднымъ Предводителямъ строжайше предписать, дабы каждый изъ нихъ объявя о семъ помѣщикамъ, отъ неисправныхъ изъ нихъ истребовалъ къ 22-му числу сего мѣсяца непремѣнно недостающее число воиновъ, провіанта, одежды и оружія, и за присмотромъ Земской Полиціи доставили въ означенныя сборныя мѣста къ учрежден-

нымъ тамъ по военному ополченію командамъ; а за симъ существующее положеніе о пріемѣ воиновъ въ Москвѣ и за другіе уѣзды прекращается совершенно; и потому Предводители обязаны, объявя о семъ въ самоскорѣйшемъ времени всѣмъ помѣщикамъ, исполнять единственно сіе положеніе во всей точности. По важности-же сего предмета, предписаніе объ ономъ Предводителямъ отправить съ нарочными чиновниками, при Комитетѣ на случай сей опредѣленными. На каковой конецъ и дать имъ ордера съ таковымъ предписаніемъ, чтобы каждый Предводитель, какъ о полученіи сего предписанія, такъ равно и о количествѣ людей, провіанта, оружія и одежды, сколько оныхъ по полученіе предписанія каждымъ всего принято, и затѣмъ сколько чего въ недоборѣ, рапортовали Комитету каждой съ посланнымъ чиновникомъ обратно.

1812 года Августа 17. Суббота. Въ 10 часовъ по полуночи.

СЛУШАЛИ:

1) Сообщеніе Московскаго Губернскаго Правленія, въ коемъ къ свѣдѣнію Комитета изъяснено опредѣленіе онаго, послѣдовавшее по предложенію здѣшняго господина Главнокомандующаго, о дозволеніи здѣшнимъ ямщикамъ ставить въ военное ополченіе вмѣсто себя изъ вольнонаемныхъ людей, на основаніи ВЫСОЧАЙШАГО повелѣнія къ бывшему военному Губернатору Тутолмину 15-го Генваря 1807-го года. Каковое заключеніе правленія сообщено отъ него къ исполненію Московскому Губернскому Предводителю. Мнѣніемъ положили, принять къ свѣдѣнію.

2) Рапорты Губернскаго Провіантмейстера Кашкина, коими доноситъ о принятомъ въ пожертвованіе трехмѣсячномъ провіантѣ сего мѣсяца. 1-мъ) 14-го числа на 73 человѣка муки 410 пуд., 25 фунт,; крупы 5 четвертей, 1 чет. 41 гарнца; а отпущено на 627 воиновъ муки 293 пуда, $37^1/_2$ фунтовъ; крупъ 3 четверти 5 четв. $3^{15}/_{30}$ гарнца. 2-мъ) 15-го числа на 86 человѣкъ муки 483 пуда 30 фунт.; крупъ 6 четвертей 3 гарнца, а отпуску не было. 3-мъ) 16-го числа муки 1726 пуд. 35 фунт.; крупы 21 четверть 4 четверика $5^1/_2$ гарнца; а отпущено на 1135 чел. муки 212 пуд., $32^1/_2$ фунт.; крупы 2 четверти, 5 четвериковъ $2^1/_2$ гарнца. Мнѣніемъ положили: принятый и отпущенный провіантъ, согласно съ журналомъ 31-го Іюля, внесть въ перечневую записку.

3) Рапортъ Губернскаго начальника по Комисаріатской части господина Хомутова, при которомъ представляетъ вѣдомость о принятомъ чиновниками по уѣздамъ оружіи, изъ которой значится принято: въ Москвѣ пикъ....., саблей 35; въ Коломнѣ—пикъ 26; въ Клину—пикъ 104, ружей 32; въ Богородскѣ—пикъ 574, ружей—8; въ Дмитровѣ—пикъ 184, пистолетовъ 11; въ Можайскѣ—пикъ 13. Да сверхъ того оставшаго оружія отъ Милиціи какъ то: въ Клину пикъ 949, саблей 14, тесаковъ 3, охотничьихъ ножей 9; въ Рузѣ пикъ 470; въ Богородскѣ пикъ 417; въ Подольскѣ пикъ 1041, саблей 18; въ Можайскѣ пикъ 1504, саблей 31, чугунныхъ пушекъ 11; въ Верее пикъ 963. Мнѣніемъ положили: принятое оружіе по сортамъ и порознь по уѣздамъ внесть въ перечневую записку.

Донесеніе Волоколамскаго Дворянскаго Предводителя, что съ 8-го Августа пріемъ воиновъ начатъ и по 12-е Августа принято 1107-мъ человѣкъ, изъ которыхъ 250 по требованію Военнаго Командира отправлены въ Клинъ. Мнѣніемъ положили: принятыхъ людей внесть въ перечневую записку.

4) Рапортъ Звенигородскаго Уѣзднаго Предводителя Тучкова коимъ доноситъ что по оному уѣзду, по 13 сего Августа оставалось въ недоборѣ воиновъ всего 52 человѣка ..... имяннаго о помѣщикахъ ихъ списка,

сдѣлано отъ него Звенигородскому Земскому Суду предписанїе съ тѣмъ, чтобы чрезъ посредство земской полицїи, взыскавъ оныя по всей строгости, препроводилъ куда слѣдуетъ къ полковымъ командамъ. Мнѣнїемъ положили: принять къ свѣдѣнїю.

1812 года. Августа 19 дня. Понедѣльникъ. Въ 10 часовъ по полуночи.

СЛУШАЛИ:

1) Отношенїе Командующаго военною силою Генералъ-Лейтенанта и кавалера Графа Моркова, коимъ увѣдомляетъ, что назначилъ помощникомъ при начальствующемъ по Комисаріатской части Бригадира Дурасова и причислилъ его къ ополченїю Московской военной силы. Мнѣнїемъ положили: принять къ свѣдѣнїю.

рапорты, коими доносятъ:

2) Начальствующій по Провїантской части Бригадиръ Кашкинъ, что Полковникъ Артиллеріи Вельяшевъ-Вольнцовъ, опредѣленной его помощникомъ, нынѣ по приказанїю Его Сіятельства командующаго Московскою военною силою Графа Моркова, назначенъ въ артиллерїю Московскаго ополченія, почему для занятія его должности честь имѣетъ представлять сему Комитету 7-го класса Сергѣя Высоцкаго и проситъ его въ сей должности утвердить. А по справкѣ оказалось, означенный Высоцкій состоитъ въ семъ Комитетѣ въ числѣ представленныхъ для разныхъ порученїй чиновниковъ отъ члена онаго Василїя Дмитрїевича Арсеньева на мѣсто котораго Его Превосходительство при семъ случаѣ представилъ на утвержденїе Комитета Надворнаго Совѣтника Стрекалова. Мнѣнїемъ положили: означеннаго Высоцкаго утвердить при начальствующемъ по провїантской части Бригадирѣ Кашкинѣ помощникомъ, о чемъ для объявленія ему г-ну Кашкину дать съ сего журнала за скрѣпою копїю; а къ свѣдѣнїю и командующаго военною силою увѣдомить, на мѣсто же Высоцкаго утвердить представляемаго господиномъ Губернскимъ Предводителемъ Надворнаго Совѣтника Стрекалова, которому о прїемѣ его дать съ сего журнала также за скрѣпою копїю.

3) Его-жъ Кашкина, что поступило въ магазины близъ Серпуховской заставы 17 Августа трехмѣсячнаго провїанта, муки 1406 пуд. 10 фунт.; крупъ 17 четвертей, 4 четверика, 5 гарнцовъ, что составляетъ трехмѣсячная пропорцїя на 250 человѣкъ, и отпущено во исполненїе приказанїя даннаго Его Сіятельствомъ Главнокомандующимъ Московскою военною силою Графомъ Морковымъ изъ оныхъ магазиновъ въ части Московской полицїи для перепеченія въ сухари 8025 пуд. и изъ коихъ поступило въ магазины сухарями 3185 пуд., а изъ сего количества 18 августа отпущена 10-дневная пропорцїя сухарями по требованїю 3-го Егерскаго и 1-го пѣхотнаго полковъ на 3825 человѣкъ—1673 пуд. 17½ фунт. Мнѣнїемъ положили: принятый и отпущенный провїантъ внесть въ перечневую записку, съ обозначенїемъ сколько онаго отпущено на перепеченїе въ сухари и сколько онымн принято обратно въ магазины и изъ оныхъ отпущено на продоволствїе воиновъ Московской силы.

Уѣздныхъ Предводителей:

4) Два—Волоколамскаго, 1-мъ), что принято по оному уѣзду по 17-о Августа 1874 воина и что Господа воинскїе чиновники, принимающїе воиновъ находятъ у нѣкоторыхъ шаровары изъ коровьяго сукна отъ чего и происходитъ остановка. 2) что принято имъ по 18 Августа 2116 человѣкъ въ составъ военной московской силы, а какъ ему слѣдуетъ принять по сему уѣзду въ воины менѣе 100 человѣкъ, то и до-

носитъ, что онъй пріемъ оконченъ быть имѣетъ сего жъ 18 Августа и при томъ представляетъ на усмотрѣніе Комитету, что одежда хотя и представляется помѣщиками, но такъ какъ производится ей бракъ отъ воинскихъ чиновниковъ, которые принимаютъ, то отъ сего и происходитъ медленность, хотя помѣщики и отсутствующихъ управители и старосты всевозможные принимаютъ мѣры къ скорѣйшему обмундированію людей. Мнѣніемъ положили: принятыхъ людей за исключеніемъ прежде записанныхъ внесть въ перечневую записку, а Волоколамскому Предводителю предписать, чтобы онъ подтвердилъ поставляющимъ одежду на воиновъ дабы отнюдь не было оной изъ коровьяго сукна и все по положенію доставлено было немедленно согласно съ предписаніемъ отъ 17 числа ему даннымъ, о чемъ и графа Моркова увѣдомить. Поелику же Волоколамскій Предводитель доноситъ, что воинскіе чиновники представляемую отъ помѣщиковъ одежду на воиновъ бракуютъ, но не объясняетъ по какимъ причинамъ, то истребовать отъ него о семъ свѣдѣніе, а между тѣмъ съ изъясненіемъ сего отнестись къ Командующему военною силою, чтобы благоволилъ предписать отъ себя чиновникамъ принимающимъ воиновъ слѣдовать въ пріемъ съ ними одежды по положенію Комитета объясненныхъ въ предписаніяхъ къ Предводителямъ отъ 12 числа Августа.

Отъ Можайскаго:

5) что по Можайскому уѣзду выбраны чиновники для принятія и храненія провіанта Титулярный Совѣтникъ Чириковъ, оружія Подпоручикъ Протопоповъ, о чемъ отъ него Іюля 29 и Августа 9 донесено г. Губернскому Предводителю. Мнѣніемъ положили: о избранныхъ чиновникахъ господамъ Генералъ-Лейтенанту Хомутову и Бригадиру Кашкину дать знать.

6) Что по Можайскому уѣзду принято съ 6 по 14 Августа въ составъ военной Московской силы воиновъ 1800. Верейскаго,—что по Верейскаму уѣзду принято отъ 8 по 12 Августа въ составъ военной Московской силы воиновъ 575. Мнѣніемъ положили: принятыхъ людей за исключеніемъ прежде записанныхъ внесть въ перечневую записку.

7) Звенигородскаго,—коимъ представляетъ въ благоразсмотрѣніе сему Комитету что Звенигородской округи вотчины Штабсъ-Ротмистра Николая Васильева сына Закржевскаго, сельца Никольскаго Староста Степанъ Аверьяновъ, поданнымъ къ нему объявленіемъ проситъ объ отсрочкѣ поставкою въ земское ополченіе со 147 душъ 14 человѣкъ. По неимѣнію въ томъ сельцѣ наличныхъ крестьянъ, потому что за означеннымъ помѣщикомъ его по прошедшей 5 ревизіи Звенигородскаго уѣзда въ сельцѣ Никольскомъ состояло мужеска пола 20 душъ; но по нынѣшней 6 ревизіи въ поданныхъ спискахъ показано 147 душъ, въ намѣреніи перевести изъ губерній: Вологодской и Костромской 127 душъ, но какъ изъ тѣхъ губерній въ сельцо Никольское ..... его по краткости времени еще никто не переведенъ, а жительствуютъ въ прежнихъ мѣстахъ; то и состоитъ въ наличности въ ономъ сельцѣ только 20 душъ, и что господинъ его въ сельцѣ не находится, а уѣхалъ онъ въ Вологодскую губернію, для набранія воиновъ въ земское ополченіе, которыхъ и намѣренъ былъ на перемѣнныхъ подводахъ въ Звенигородъ доставить, посему и ожидаетъ въ скоромъ времени какъ прибытія его, а равно и всѣхъ слѣдуемыхъ въ ополченіе 14-ти воиновъ. Но какъ онъ г. Предводитель на таковой случай предписанія ни отъ кого не имѣетъ, то самъ собою въ просьбѣ удовлетворенія сдѣлать не можетъ, оное объявленіе въ оригиналѣ сему Комитету представляетъ, и проситъ въ разрѣшеніе предписанія. Мнѣніемъ положили: предписать Звенигородскому Предводителю, чтобы онъ управляющаго имѣніемъ Закржевскаго обязалъ подпискою о доставленіи въ самоскорѣйшемъ времени слѣ-

дующихъ съ приписныхъ къ сельцу Никольскому по 6-й ревизіи душъ воиновъ, объявя ему, чтобы онъ отнесся о семъ къ своему помѣщику, есть ли же и за симъ въ скорости оныя представлены не будутъ, то медленность помѣщика его какъ неисполнителя общаго положенія Дворянъ въ столь важной по обстоятельствамъ повинности будетъ представлена разсмотрѣнію Правительства.

8) Богородскаго,—что на поставленныхъ съ партикулярной фабрики купцовъ Колосовыхъ восемъ воиновъ, такъ какъ содержатели оной за долги подвергнулись банкрутскому разбору и содержатся подъ стражею, отъ чего фабрика осталась въ бездѣйствіи, всѣ рабочіе при оной крестьяне пришли въ разстроенное положеніе и претерпѣваютъ крайнюю бѣдность, провіанта и оружія поставить объявили себя не въ состояніи, о чемъ уже и г. Московскому Гражданскому Губернатору, отъ земскаго исправника представлено. Мнѣніемъ положили: такъ уже сей случай представленъ отъ Богородскаго исправника на разрѣшеніе г. Гражданскаго Губернатора, то и должно о семъ ожидать предписаніе отъ Его Превосходительства; о чемъ Богородскому Предводителю дать знать, а г. Гражданскому Губернатору, для надлежащаго съ его стороны распоряженія, доставить съ сего журнала за скрѣпою копію.

къ журналу.

9) Въ присутствіи Комитета Командующій Московскою военною силою господинъ Генералъ-Лейтенантъ Графъ Ираклій Ивановичъ Морковъ объявилъ, что поставляемыя въ составъ военной Московской силы воины многіе кромѣ пикъ не имѣютъ ни сабель ни тесаковъ, а потому на таковыхъ нужно для лучшаго ихъ вооруженія имѣть топоры о чемъ и представляетъ на разсмотрѣніе Комитета. Мнѣніемъ положили: предоставить господину Губернскому Предводителю, чтобы онъ согласилъ Московской губерніи Дворянство на поставленныхъ отъ нихъ въ военную Московскую силу воиновъ съ одними пиками доставить на каждаго воина топоръ съ топорищемъ, но прежде должны всѣ сіи топоры представлены быть въ уѣздные города къ Предводителямъ, кои собравъ оные должны въ самоскорѣйшемъ времени на подводахъ послать чрезъ посредство земской полиціи каждый отъ своего уѣзда въ городъ Можайскъ, ибо уже воиновъ на сборныхъ мѣстахъ не застанутъ.

1812 года Августа 20 дня. Въ 10 часовъ по полуночи.

СЛУШАЛИ:

1) Рапорты Уѣздныхъ Дворянства Предводителей, коими во исполненіе предписаній Комитета, отправленныхъ отъ 17-го числа сего мѣсяца съ нарочными чиновниками, доносятъ, сколько всего въ ополченіе принято воиновъ, разнаго оружія и одежды, и сколько затѣмъ чего въ недоборѣ а именно:

1) Богородскаго,—что въ составъ Московской военной силы всѣхъ съ онаго уѣзда воиновъ слѣдуетъ 2743, по 16-е Августа принято 2113; провіанта на 1941 воина: муки 10554 пуда, $7^1/_2$ фунт.; крупъ 111 четвертей, $2^1/_2$ гарнца; оружія на 1468 воиновъ: 1460 пикъ и 8 ружей, а съ раздачею на 417 воиновъ мелкопомѣстныхъ .....оставляя отъ бывшей милиціи всего пикъ принято 1877; затѣмъ недоставлено воиновъ отъ помѣщиковъ обязавшихся представленіемъ оныхъ въ Богородскъ 126, да таковыхъ, кои объявили желаніе ставить въ Москвѣ 181.

2) Клинскаго,—воиновъ по 18-е число принято 1794, въ недоборѣ осталось 60; провіанту по 17-е—принято: муки 6063 пуда, 32 фунта; крупъ 75 четвертей; оружія

пикъ 1340, сабель 34, тесаковъ 9, охотничьихъ ножей 3, ружей со штыками 32, одежда представляется прямо къ командиру отъ казачьяго полка Г-ну Лопухину.

3) Коломенскаго,—воиновъ по 19-е число принято 2683, оружія: пикъ 2247, ружей 9, тесаковъ 11, саблей 27; провіанта: муки 7259 пуд., $2^1/_2$ фунта, крупъ 107 четвертей, 2 четверика, 2 гарнца.

4) Звенигородскаго,—что воиновъ въ недоборѣ не имѣется.

5) Серпуховскаго,—воиновъ принято 2246; провіанта: муки 3620 пуд., 20 фунт.; крупъ: 45 четвертей 6 четериковъ, $3^3/_8$ гарнца.

6) Подольскаго,—воиновъ принято 1756, провіанта: муки 3919 пуд. $39^1/_4$ фунт.; сухарей 356 пуд. $38^1/_4$ фунт.; крупъ 61 четверть 1 четверикъ, 3 гарнца; оружія: пикъ 1619, ружей со штыками 17-ть.

7) Рузскаго,—что воиновъ по 19-е число принято 1755, провіанта: муки 394 четверти; крупъ 43 четверти, 2 четверика, $1^{15}/_{30}$ гарнца; оружія и платья на 347 человѣкъ, 347 пикъ; остается въ недоборѣ 263 человѣка, а провіанта на принятыхъ и непринятыхъ 1490, оружія на 1624 человѣка.

8) Дмитровскаго,—принято воиновъ 1273, провіанта: муки 4892 пуд. $7^1/_2$ фунт., крупъ 82 четверти, 7 четериковъ, 6 гарнцовъ; оружія: ружей со штыками 14, пикъ 800, одежды на 102 человѣкъ; затѣмъ въ недоборѣ; воиновъ 132, да обязавшихся поставить: въ Москвѣ 201, въ Богородскѣ 5, въ Серпуховѣ 7, въ Вереѣ 1; провіанта: муки 2139 пуд. 30 фунт., крупъ 36 четвертей, 3 четверика; оружія на 459 воиновъ; амуниціи на 1111 человѣкъ.

9) Можайскаго,—принято воиновъ 1927, провіанта: муки 6133 пуда 20 фунтовъ, крупъ 79 четвертей, $2^1/_2$ четверика; оружія: Егерскихъ ружей 5, штуцеръ 1, пистолетовъ 4, сабли 3, турецкіе кинжалы и пикъ съ древками 101, да оставшихся отъ милиціи: пикъ 1500, бердышей 4, сабель 31, пушекъ чугунныхъ съ лафетами 11; одежды на 182 человѣка, за тѣмъ не доставлено: воиновъ 203, муки и крупъ на 799 человѣкъ, оружія на 1820, одежды на 1745.

10) Бронницкаго,—принято: воиновъ 2867, провіанта: муки 2332 пуд., $27^1/_2$ фунт.; крупъ 30 четвертей, 1 четверикъ, $2^1/_2$ гарнца; соли 64 пуда 14 фунтовъ, недоставлено воиновъ 678.

11) Верейскаго,—воиновъ по 18 число принято 1401; въ недоборѣ остается 67; провіанта принято: муки 5333 пуда, 8 фунтовъ, въ недоборѣ 2583 пуда 32 фунта, крупъ: 50 четвертей, 6 четериковъ, 4 гарнца, въ недоборѣ 51 четверть, 4 четверика, 4 гарнца; оружія принято: пикъ 1221, одежды на 850 не достаетъ: перваго—на 180, послѣдняго—на 551 человѣка.

Мнѣніемъ положили: принятыхъ за исключеніемъ по прежнимъ въ Комитетѣ свѣдѣніямъ людей, провіантъ и оружіе внесть въ перечневую вѣдомость; а какъ изъ ихъ рапортовъ открывается весьма значущій недостатокъ какъ въ пріемѣ людей, такъ и прочихъ потребностей, то по соображеніи всего онаго въ самоскорѣйшемъ времени имѣть о томъ особенное разсужденіе.

2) Рапортъ Серпуховскаго Дворянскаго Предводителя при которомъ прилагаетъ на разсмотрѣніе Комитета взятое Серпуховскимъ Земскимъ Судомъ отъ княгини Хованской въ подлинникѣ объясненіе, коимъ проситъ съ деревень ея, состоящихъ въ Серпуховскомъ и Коломенскомъ уѣздахъ, слѣдующихъ въ военное ополченіе 30 человѣкъ уволить, поставляя въ томъ важнѣйшія причины разстроенное ея состояніе отъ долговъ. Мнѣніемъ положили: поелику поставляемые всѣмъ Дворянствомъ натурою въ военное ополченіе люди, употребляются въ защиту собственности каждаго изъ нихъ, то Серпуховскому Предводителю не слѣдовало принимать помянутаго отзыва, отдаляющаго единственно время къ исполненію столь важной по обстоятельствамъ повинности; о чемъ ему дать знать съ тѣмъ чтобы взысканіе слѣду-

ющихъ съ имѣнія Хованской воиновъ со всѣмъ по положенію при нихъ быть долженствующимъ, произвелъ на основаніи даннаго ему отъ Комитета отъ 17 числа сего Августа предписанія, ибо долгъ денежной ничего не значитъ предъ долгомъ усердія всякаго вѣрноподданнаго къ ГОСУДАРЮ и Отечеству.

3) Рапортъ начальствующаго по провіантской части Бригадира Кашкина, коимъ доноситъ, что 19-го числа сего мѣсяца поступило въ пріемъ для воиновъ провіанта: муки 1693 пуд., 5 фунт.; крупы 21 четверть, 1 четверикъ, $2^1/_2$ гарнца, что составитъ трехмѣсячную пропорцію на 301 человѣка, а отпущено муки 56 пуд., 10 фунт., крупъ 5 четвериковъ, 5 гарнцовъ. Мнѣніемъ положилъ: принятый и отпущенный провіантъ внесть въ перечневую записку.

4) Рапортъ его-жъ Кашкина, при которомъ представляетъ семидневную вѣдомость о приходѣ, расходѣ и остаткѣ трехмѣсячнаго провіанта, приносимаго въ пожертвованіе какъ по Московскому, такъ и по всѣмъ уѣздамъ Московской губерніи, съ 13-го по 20-е число сего мѣсяца. По повѣркѣ же оной вѣдомости съ поданными отъ г. Губернскаго Провіантмейстера ежедневными рапортами пріемъ и отпускъ оказался вѣренъ. Мнѣніемъ положили: вѣдомость пріобщить къ прочимъ таковымъ же, а принятый и отпущенный провіантъ въ уѣздахъ и порознь по каждому записать въ перечневыя записки.

5) Рапортъ Серпуховскаго Дворянскаго Предводителя, коимъ доноситъ, что по оному уѣзду избраны отъ дворянства чиновники: къ принятію провіанта Маіоръ Сумародскій, но должность за болѣзнію его поручена Титулярному Совѣтнику Якимову; а по комисаріатской—гвардіи Прапорщикъ Дурново. Мнѣніемъ положили: о сихъ избранныхъ чиновникахъ господамъ Генералъ-Лейтенанту Хомутову и Бригадиру Кашкину дать знать.

6) Сего-жъ числа въ присутствіи Комитета отъ Правителя Канцеляріи докладывано, что Верейскій Дворянскій Предводитель въ рапортѣ 18-го Августа между прочимъ представляетъ на разсмотрѣніе, что въ оной округѣ состоитъ имѣніе Графини Головкиной, живущей въ чужихъ краяхъ село Вышегородъ съ селами и деревнями въ числѣ 5214 душъ, съ коихъ слѣдуетъ въ военное ополченіе 521 человѣкъ. Имѣніе сіе управляется опредѣленнымъ отъ комисіонера ея, Коллежскаго Ассесора Скворцова живущаго здѣсь въ Москвѣ, отставнымъ Коллежскимъ Регистраторомъ Тверитиновымъ, человѣкомъ слабымъ и нетрезвымъ, къ которому крестьяне не имѣютъ должнаго уваженія, и отъ коего чрезъ усильное его Предводителя посредствомъ земской полиціи требованіе и посланной по объявленію его о неповиновеніи воинской команды при унтеръ-офицерѣ шесть рядовыхъ, выставлено 511-ть человѣкъ, но безъ всякой одежды и обуви. О чемъ онъ Предводитель отнесся и къ означенному комисіонеру Скворцову съ увѣдомленіемъ, что представленные въ ополченіе крестьяне показываютъ, что онъ Тверитиновъ, бравъ съ семейныхъ по 300 и по 200 рублей, ихъ увольняетъ и отъ того не находитъ кого изъ нихъ представить въ ополченіе. Мнѣніемъ положили: предписать Верейскому Предводителю, чтобы онъ не пріемля никакихъ отговорокъ, чрезъ земскую полицію взыскалъ остальныхъ непредставленныхъ воиновъ и все по положенію недоставленное; а о поступкѣ управляющаго имѣніемъ Графини Головкиной представить господину Гражданскому Губернатору приказать кому слѣдуетъ сдѣлать на основаніи законовъ разсмотрѣніе; для чего, съ изъясненіемъ всего въ донесеніи Предводителя означеннаго, доставить Его Превосходительству съ сего журнала выписку.

Къ журналу 20 Августа.

7) Въ сіе жъ присутствіе имѣли разсужденіе, что по доставленнымъ съ нарочно посланными отъ Комитета чиновниками отъ Уѣздныхъ Предводителей Московской

губернiи кромѣ Московскаго отъ коего полнаго свѣдѣнiя еще не доставлено, рапортамъ, открывается по числу поставленныхъ воиновъ двадцати семи тысячъ пятисотъ семидесяти пяти въ нѣкоторыхъ уѣздахъ въ одеждѣ, оружiи и провiантѣ, значительной, а вообще и по всемъ примѣтный недоборъ оныхъ; а также кромѣ уѣздовъ Клинскаго, Верейскаго и Звенигородскаго и въ воинахъ неполный прiемъ. Мнѣнiемъ положили: какъ отъ Комитета многократно подтверждаемо было господамъ Уѣзднымъ Предводителямъ о скорѣйшемъ окончанiи прiема воиновъ и всего при нихъ по положенiю быть долженствующаго и наконецъ, по примѣтной медленности въ теченiе сего столь важнаго по обстоятельствамъ дѣла, посланы были строжайшiя о семъ предписанiя съ нарочными въ каждый уѣздъ чиновниками; но и изъ за сего усматривается по доставленнымъ свѣдѣнiямъ, что вообще по всѣмъ уѣздамъ не представлено людей до 2200 чел. провiанта трехмѣсячной пропорцiи примѣрно на 10856; оружiя на 11039, и одежды на 7095 человѣкъ примѣрно же; ибо по неисправнымъ рапортамъ ихъ опредѣлительнаго числа назначить невозможно; а по уѣздамъ Московскому, Богородскому, Клинскому, Коломенскому, Подольскому, Волоколамскому, Звенигородскому и Серпуховскому объ одеждѣ свѣдѣнiя и совсѣмъ недоставлено, изъ коихъ по послѣднему и объ оружiи сколько онаго принято и не достаетъ, отъ Предводителя не донесено. Почему предоставить члену Комитета Графу Федору Васильевичу Ростопчину, яко Главнокомандующему въ Москвѣ и въ губернiи по начальству отъ себя сдѣлать всѣмъ уѣзднымъ Предводителямъ строжайшiя предписанiя, дабы они безъ малѣйшаго отлагательства все недостающее число воиновъ, одежды, оружiя и провiанта взыскали и по предписанiю Комитета отъ 17 числа Августа доставили въ городъ Можайскъ, ибо Комитетъ исполнительнаго права о поступленiи по законамъ съ неисправными въ толико нынѣ важномъ дѣлѣ самъ собою не имѣетъ.

1812 года Августа 22 дня. Четвертокъ. Въ 10 часовъ по полуночи.

СЛУШАЛИ:

рапорты Губернскаго Провiантмейстера Бригадира Кашкина, коими доноситъ:

1) что 20-го сего Августа поступило на воиновъ въ приходъ: муки 1372 пуд., 20 фунт.; крупы 17 четвертей, 1 четверикъ и 2 гарнца; трехмѣсячной пропорцiи на 240 человѣкъ; а по требованiямъ военныхъ командировъ отпущено съ 20 по 30 сего Августа, то есть на 10 дней на 3825 человѣкъ,—крупъ 29 четвертей, 7 четериковъ $^{15}/_{30}$; и на 2120 человѣкъ круп на 15 дней 21 четверти 6 четериковъ и 6 гарнцовъ, да сухарей 3293 пуд., 7 фунт. Мнѣнiемъ положили: принятый и отпущенный провiантъ внесть въ перечневую записку.

2) 21 числа Августа поступило въ прiемъ для воиновъ провiанта: муки 2030 пуд. 25 фунт.; крупы 25 четвертей, 3 четверика, $^1/_2$ гарнца; трехмѣсячная пропорцiя на 361-го человѣка; а отпущено по требованiю военныхъ командъ: крупъ на 94 человѣка, на 9-ть дней, 5 четериковъ 2 гарнца и сухарей 37 пуд. 48 золотн.; еще для 2050 человѣкъ на 3 дня: крупъ 4 четверти, 6 четериковъ, $3^1/_2$ гарнца и сухарей 267 пуд., 22 фунт., 48 золотн. Мнѣнiемъ положили: принятый и отпущенный провiантъ внесть въ перечневую записку.

3) Рапортъ Московскаго Предводителя Дворянства г-на Арсеньева, коимъ доноситъ, что по Московской Округѣ осталось въ недоборѣ воиновъ: по уѣзду 25, съ приписныхъ къ Московскимъ домамъ 97 и фабричныхъ 68; а чтобъ и сей недоборъ кончить поспѣшнѣе, отослалъ онъ списки владѣльцамъ въ земскiй судъ и къ г-ну Московскому Оберъ-Полицеймейстеру для понужденiя къ скорѣйшему представленiю

воиновъ. Мнѣнїемъ положили: принятъ къ свѣдѣнїю. Донесенїе Клинскаго Дворянскаго Предводителя, что по 19-е число сего Августа до полудни принято по Клинской округѣ воиновъ 1884, изъ числа ихъ выступили въ Волоколамскъ 1716 и въ недоимкѣ числится 54 воина; оружїя набраннаго отпущено: пикъ 2475, ружей со штыками 19 и сабель съ притупеями 32, провїанта же состоитъ въ приходѣ: муки 6507 пуд. 32½ фунт.; крупъ 81 четверть, 6 четвериковъ; а отпущено муки 3302 пуд., крупъ 42 четверти, 5 четериковъ. Мнѣнїемъ положили: принятыхъ людей внесть въ перечневую записку.

4) Рапортъ Дмитровскаго Уѣзднаго Предводителя, коимъ доноситъ что 19-го Августа принято имъ въ земское ополченїе недоимочныхъ 12-ть воиновъ, которые и отправлены быть имѣютъ чрезъ земскую полицїю въ назначенныя мѣста. Мнѣнїемъ положили: принятыхъ людей внесть въ перечневую записку.

5) Представленїе Клинскаго Дворянскаго Предводителя коимъ донося, что для принятыхъ имъ 86 человѣкъ воиновъ не имѣетъ онъ команды дабы препроводить ихъ въ слѣдъ за полкомъ, проситъ объ оном разрѣшенїя. Мнѣнїемъ положили: какъ въ предписанїи Комитета отъ 17 Августа Клинскому Предводителю данномъ имянно сказано, чтобы за выступленїемъ полковъ въ назначенныя сборныя мѣста Верею, Можайскъ и Рузу, недостающихъ воиновъ и все при нихъ быть долженствующее къ 22 числу сего мѣсяца непремѣнно принятъ и отправитъ въ оные къ военнымъ командамъ за присмотромъ земской полицїи. По сему давъ ему Предводителю сїе упущенїе и медленность замѣтить, предписать дабы въ требованїи нужной команды отнеся отъ себя прямо въ земской Судъ, которой на законномъ основанїи обязанъ исполнить оное во всей точности.

1812 года Августа 23 дня Пятокъ. По полуночи въ 10 часовъ.

СЛУШАЛИ:

1) Рапортъ начальствующаго по Провїантской части Московскихъ военныхъ силъ Бригадира Кашкина коимъ доноситъ, что въ магазины близъ Серпуховской заставы поступило 22 Августа трехмѣсячнаго провїанта на 228 человѣкъ: муки 1282 пуда 20 фунт.; крупъ 16 четвертей, 2 гарница. Мнѣнїемъ положили: принятый провїантъ внесть въ перечневую записку.

2) Прошенїе отъ служащаго при семъ Комитетѣ Бригадира Князя Несвицкаго, коимъ проситъ отъ возложенной на него должности за приключившимися ему болѣзнями и припадками его уволить. Мнѣнїемъ положили: во уваженїе изъясненныхъ княземъ Несвицкимъ болѣзненныхъ припадковъ отъ исправляемой имъ при Комитетѣ должности уволить, для чего и дать ему съ журнала сего за скрѣпою копїю.

Къ журналу 23 Августа 1812 года.

3) Комитетъ о образованїи Московской военной силы, слушавъ прошенїе Генералъ-Маїора и Кавалера Андрея Дурасова, въ коемъ изъясняетъ, что состоявъ по выборамъ Московскаго Дворянства членомъ комитета для устроенїя въ Москвѣ казармъ, который въ согласность съ волею Главнокомандующаго въ Москвѣ Графа Ѳедора Васильевича Ростопчина, по настоящимъ военнымъ обстоятельствамъ прекратилъ свое дѣйствїе, а потому какъ вѣрноподданный ГОСУДАРЯ ИМПЕРАТОРА и изъ любви къ Отечеству желаетъ предстать въ защиту онаго на полѣ брани; и изъявивъ сїе проситъ Комитетъ о назначенїи его на службу учинить свое распоряженїе. Мнѣнїемъ положили: какъ по силѣ ВЫСОЧАЙШЕ конфирмованнаго доклада о

военной Московской силѣ, укомплектованїе оной военнѣми начальниками зависитъ отъ командующаго оною Генералъ-Лейтенанта Графа Ираклїя Ивановича Моркова; а потому объявить господину Генералъ-Маїору Дурасову, чтобы онъ явился къ Его Сїятельству, для чего съ сего журнала дать Его Превосходительству за скрѣпою копїю.

1812 года Августа 24 дня. Суббота. Въ 10 часовъ по полуночи.

СЛУШАЛИ:

1) Рапортъ Начальствующаго по Комисаріатской части при Московской военной силѣ Генералъ-Лейтенанта и кавалера Хомутова, при которомъ представилъ о принятомъ и отпущенномъ въ полки по 23 Августа оружїи въ Москвѣ и разныхъ Московской губернїи уѣздахъ вѣдомость и при томъ доноситъ, что онъ вслѣдствїе предписанїя графа Ираклїя Ивановича Моркова сего дня отправится въ Можайскъ, откуда по полученїи изъ уѣздовъ рапортовъ о пріемѣ оружїя не преминетъ присылать семидневную вѣдомость въ сей Комитетъ. Мнѣнїемъ положили: принятое и отпущенное оружїе, показанное въ представленной отъ Хомутова при рапортѣ вѣдомости, по сортамъ и порознь по уѣздамъ внесть въ перечневую записку.

2) Доношенїе служащаго при дѣлахъ Московскаго Губернскаго прокурора Желябужскаго Коллежскаго Секретаря Алексѣя Михайлова сына Микулина, коимъ изъявляетъ свое желанїе продолжать свою службу въ семъ Комитетѣ и для разсмотрѣнїя его службы представилъ при ономъ списокъ. Мнѣнїемъ положили: просителя Коллежскаго Секретаря Микулина въ число Канцелярскихъ сего Комитета служителей принять, о чемъ ему и объявить; а къ свѣдѣнїю о семъ Московскому Губернскому Правленїю дать знать съ тѣмъ, чтобы оно ему Микулину объявило, что онъ принимается въ сей Комитетъ вмѣстѣ съ исправленїемъ прежней его должности.

Рапортъ Волоколамскаго Уѣзднаго Предводителя коимъ доноситъ, что поступило въ Московское ополченїе въ Волоколамской округѣ воиновъ 2193 человѣка, изъ коихъ сдано въ 6 Казачїй полкъ 550, во 2-й Казачїй полкъ 900, затѣмъ находится въ командѣ Московскаго гарнизона у Поручика Кульмана 730 человѣкъ и что отлучилось неизвѣстно куда 13 воиновъ. Мнѣнїемъ положили: принятыхъ людей за исключенїемъ извѣстныхъ Комитету по прежнимъ донесенїямъ внесть въ перечневую записку, а г. Предводителю предписать, дабы онъ какъ означенныхъ воиновъ такъ и весь наличный провїантъ препроводилъ немедленно съ находящимся въ вѣдомствѣ его Московскаго гарнизоннаго полка офицеромъ и Командою и уѣзднымъ Провїантмейстеромъ въ г. Рузу съ повелѣнїемъ сдать все оное въ состоящую..... Московскаго военнаго ополченїя команду; о чемъ Его Сїятельству начальствующему Московскою военною силою Графу Ираклїю Ивановичу Моркову дать знать къ надлежащему съ его стороны по предмету сему разсмотрѣнїю. О провїантѣ же естьли послѣдовало какое-либо отъ начальника по провїантской части повелѣнїе, то исполнить по оному.

1812 года Авуста 26 дня. Понедѣльникъ. Въ 10 часу по полуночи.

СЛУШАЛИ:

1) Отношенїе Тайнаго Совѣтника, Сенатора, Московскаго Гражданскаго Губернатора и кавалера коимъ увѣдомляетъ, что Его Превосходительство на основанїи дан-

наго на имя его повелѣнія отъ Его Сіятельства господина Главнокомандующаго въ Москвѣ и кавалера, о принятіи поступающихъ по своей волѣ въ воины за ямщиковъ людей, препроводилъ нынѣ къ Московскому Уѣздному господинну Предводителю Дворянства одного человѣка, поступающаго на положенныхъ правилахъ Московской Коломенской Ямской Слободы за ямщиковъ Федора и Николая Ревиныхъ, въ воины для пріема въ оные, есть ли годнымъ окажется. Мнѣніемъ положили: принять къ свѣдѣнію.

2) Рапортъ начальствующаго по Провіантской части Бригадира Кашкина коимъ доноситъ, что въ магазины близъ Серпуховской заставы принято 23-го августа трехмѣсячнаго провіанта на 171 человѣка: муки 961 пуд. 35 фунт.; крупъ 12 четвертей, $1^1/_2$ гарнца. Отпущено для перепеченія въ сухари муки 4459 пуд. 30 фунт., а всего съ 14 по 23 августа 12,484 пуд., 30 фунт. Мнѣніемъ положили: принятый въ магазины и отпущенный изъ оныхъ на перепеченіе въ сухари ввесть въ перечневую записку.

3) Прошеніе Штабсъ-Капитана Глинки, коимъ изъясняя, что во все время похода Россійскихъ войскъ чрезъ Смоленскую губернію, имѣлъ онъ честь находится при господинѣ Губернаторѣ для исполненія препорученій по нынѣшнимъ военнымъ обстоятельствамъ до самаго его отъѣзда въ Рязань при чемъ и получилъ отъ него билетъ для проѣзда во всѣ Россійскіе города. Лишась въ Смоленскѣ и родины и своего имущества честію и счастіемъ поставляетъ быть въ настоящихъ по Московскому ополченію обстоятельствамъ полезнымъ при исправленіи каковыхъ-либо порученій отъ 1 Комитета, проситъ о назначеніи ему должности. Мнѣніемъ положили: означеннаго Глинку принять для исполненія по порученіямъ отъ членовъ Комитета возлагаемымъ, о чемъ ему и объявить.

4) Прошеніе Дворянъ Коломенскаго уѣзда, Подполковника Василья Норова, Маіора Василья Похвиснева, Лейбъ-гвардіи Капитана Василья Крюкова, Капитана Дмитрія Іевлева, Поручика Василья Норова и Коллежскаго Регистратора Ивана Вельяшева коимъ прописываютъ, что по случаю составленія Московскаго военнаго ополченія созваны они были чрезъ Коломенскаго Предводителя Князя Петра Иванова Гагарина для совѣщанія о укомплектованіи 5-го Казачьяго полка Штабъ и Оберъ-офицерами и прочими для полка потребностями, гдѣ удовлетворя они оныя своими и обще съ Коломенскимъ купечествомъ пожертвованіями и соотвѣтствуя объявленному имъ отъ полковаго начальника Графа Петра Львовича Санти отношенію въ присутствіи господина Предводителя, разсматривая окружной Дворянской списокъ и сверхъ поступившихъ уже въ оной полкъ Штабъ и Оберъ-офицеровъ 9 человѣкъ, признали они всѣмъ обществомъ способныхъ понести службу въ военномъ ополченіи, составили онымъ особый списокъ и общій приговоръ для отношенія къ полковому начальнику. Нынѣ жъ увѣдомились они, что на требованіе сего Комитета о доставленіи дворянскихъ списковъ, Господинъ Дворянскій Предводитель о положеніи общества совсѣмъ умолчалъ, а доставилъ списокъ однимъ только имянамъ, и то неизвѣстно, всѣ-ли въ оный помѣщены, то дабы не сочтено было, что Коломенское Дворянство уклонилось отъ священной обязанности своей, всепокорнѣйше просятъ сей Комитетъ истребовать отъ господина Коломенскаго Предводителя списокъ и приговоръ обществомъ подписанный и скрѣпленный. Мнѣніемъ положили: какъ по поводу сего Комитетъ, разсматривая списокъ доставленный Коломенскимъ Дворянскимъ Предводителемъ отъ 13 сего Августа, о состоящихъ въ ономъ уѣздѣ отставныхъ Штабъ и Оберъ-офицерахъ находитъ оной точно недостаточнымъ, ибо въ немъ не обозначено кто сколько имѣетъ отъ роду лѣтъ и гдѣ какъ проходилъ службу; и для того Коломенскому Дворянства Предводителю предписать дабы онъ въ самоскорѣйшемъ времени доставилъ къ разсмотрѣнію Комитета тотъ именно списокъ, который по словамъ просителей Коломенскіе Дворяне въ собраніи своемъ приговоромъ утвердили и подписали.

1812 года, Августа 27 дня. Вторникъ.

СЛУШАЛИ рапорты коими доносятъ сему Комитету:

три рапорта начальствующаго по провiантской части Московскихъ Военныхъ силъ Бригадира Кашкина:

1) Что Его Сiятельство начальствующiй надъ ополченiемъ Графъ Ираклiй Ивановичъ Морковъ, ордеромъ своимъ отъ 23 числа сего мѣсяца предписалъ ему о принятiи дальнѣйшихъ мѣръ къ доставленiю провiанта въ Можайскъ, и главное дежурство отъ того-жъ числа отнеслось къ нему о присылкѣ всего состоящаго въ здѣшнемъ магазинѣ на лицо трехмѣсячнаго провiанта въ Можайскъ, объясняя, что по случаю соединенiя тамъ войскъ настоитъ въ немъ великiй недостатокъ. Во исполненiе чего тотъ-часъ вошелъ онъ рапортомъ къ Его Сiятельству Главнокомандующему надъ Москвою Графу Федору Васильевичу Ростопчину съ прошенiемъ нужнаго числа для сего подводъ. Его Сiятельство сдѣлалъ свое предписанiе господину Гражданскому Губернатору о снаряженiи подводъ, которыя уже присланы и отправленiе провiанта начнется 26 Августа. Мнѣнiемъ положили: принять къ свѣдѣнiю.

2) Что поступило въ приходъ 24 Августа трехмѣсячнаго провiанта въ магазины близъ Серпуховской заставы на 42 человѣка: муки 236 пуд. 10 фун., крупъ 2 четверти, 7 четвериковъ 5 гарн. Отпущено по требованiю Маiора Усова сухарей 23 пуд. $9^1/_4$ фунт. Мнѣнiемъ положили: принятый и отпущенный провiантъ ввесть въ перечневую записку.

3) Что по числу принятыхъ въ Московскомъ уѣздѣ душъ недобрано провiанта на 585 человѣкъ, доставленiе же онаго, какъ усмотрѣть можно изъ представленнаго имъ сего числа рапорта, производится весьма медленно. Мнѣнiемъ положили: предписать Московскому Уѣздному Предводителю, чтобы онъ, давъ знать Городской и Земской полицiи о немедленномъ взысканiи, не принимая никакихъ отговорокъ, всего недобраннаго провiанта и о представленiи онаго въ здѣшнiе провiантскiе по военному ополченiю магазины съ тѣмъ, что за всякое по сему случаю упущенiе взыскано будетъ строжайшимъ образомъ съ тѣхъ мѣстъ и лицъ, отъ кого исполненiе сего зависѣть должно.

Уѣздныхъ Предводителей:

4) Бронницкаго, коимъ съ приложенiемъ вѣдомости доноситъ, о числѣ принятаго Августа съ 19 по 23 на воиновъ Московской силы провiанта. Мнѣнiемъ положили: провiантъ не внося въ перечневую записку, рапортъ сей, впредь до соображенiя съ подаваемыми отъ начальствующаго по провiантской части донесенiями, прiобщить къ прочимъ таковымъ же.

5) Клинскаго, коимъ на предписанiе сего Комитета подъ № 212, касательно поступившихъ въ воины людей о несходствѣ съ 5 по 10-е число въ доставляемыхъ отъ него рапортахъ доноситъ, что 5 числа рапортъ посланъ былъ до полудни по положенiю отходящей почты; а послѣ полудни того жъ 5-го числа принято еще было 76 воиновъ, которые въ общiй итогъ по 10-е число въ рапортъ и включены были. Мнѣнiемъ положили: принять къ свѣдѣнiю.

6) Богородскаго, коимъ доноситъ о принятыхъ по оному уѣзду съ 16-го по 22-е Августа воинахъ, недоставленныхъ въ свое время и проситъ снабдить его предписанiемъ куда сихъ послѣ поступившихъ воиновъ и съ кѣмъ отправить. Мнѣнiемъ положили: предписать Богородскому Предводителю, чтобы донесъ Комитету какое

число воиновъ съ 16-го по 22-е сего Августа принято съ тѣмъ, чтобы наличныхъ поставленныхъ послѣ выхода полка, препроводилъ чрезъ посредство Земской полиціи въ городъ Можайскъ въ самоскорѣйшемъ времени, для сдачи оныхъ въ команду по Московскому военному ополченію.

Къ журналу 27 Августа.

7) Въ сіе-жъ число слушали доношеніе 6-го класса Павла Веденіктова сына Кругликова коимъ доноситъ, что съ состоящихъ за нимъ въ Дмитровскомъ уѣздѣ 102-хъ душъ слѣдуетъ въ военное ополченіе десять человѣкъ, въ число коихъ четверо отъ него здѣсь въ Москвѣ же давно представлены. Затѣмъ достальныхъ 6 человѣкъ представлялъ онъ въ Дмитровѣ къ господину Предводителю, но тамъ оные отъ него не приняты, якобы потому, что пріемъ воиновъ уже кончился. Почему онъ долгомъ себѣ поставилъ оныхъ воиновъ и со всѣми принадлежностями привесть сюда въ Москву, и Комитетъ о образованіи Московской военной силы проситъ приказать кому слѣдуетъ принять отъ него оныхъ. Мнѣніемъ положили: съ прописаніемъ означеннаго прошенія предписать Московскому Уѣздному Дворянства Предводителю, дабы онъ представляемыхъ отъ г-на Кругликова воиновъ, со всѣми принадлежностями принялъ немедленно и препроводилъ оныхъ куда слѣдуетъ; о чемъ просителю и объявить съ тѣмъ, чтобы онъ вслѣдъ за симъ предписаніемъ явился такъ же къ означенному Предводителю и представилъ къ нему воиновъ. Между тѣмъ Дмитровскому Дворянства Предводителю, давъ о семъ также знать, предписать, дабы въ непродолжительномъ времени донесъ Комитету, почему представляемые просителемъ Кругликовымъ воины въ Дмитровѣ не приняты, ибо по предписанію Комитета отъ 17-го сего Августа какъ ему, такъ и всѣмъ прочимъ Предводителямъ строго предписано, чтобы къ минувшему 22-му числу сего мѣсяца воины всѣ были приняты и за присмотромъ земской полиціи отправлены въ назначенныя сборныя мѣста.

1812 года Августа 28 дня. Среда. По полуночи въ 10 часовъ.

СЛУШАЛИ:

1) Рапортъ начальствующаго по провіантской части Бригадира Кашкина коимъ доноситъ, что поступило 26 Августа въ магазины у Серпуховской заставы трехмѣсячнаго провіанта на 79 человѣкъ: муки 444 пуд. 15 фунт.; крупъ 5 четвертей, 4 четверика, $3\frac{1}{2}$ гарнца. Мнѣніемъ положили: принятый провіантъ, ввесть въ перечневую записку.

2) Въ сіе жъ присутствіе имѣли разсужденіе, какъ Комитетомъ позволено было здѣсь въ Москвѣ поставлять воиновъ за имѣніе въ другихъ уѣздахъ состоящее, которыхъ по перечневому исчисленію доставленному на требованіе Канцеляріи Комитета отъ таковой же Московскаго Уѣзднаго Предводителя значится въ пріемѣ на 17-е число Августа 2274, съ объясненіемъ сколько за какой именно уѣздъ оныхъ поступило и безъ сего означенія 435 а всего 2709 человѣкъ; то къ свѣдѣнію Комитета и признается нужнымъ для соображенія количества людей съ каждаго уѣзда въ военное ополченіе представленныхъ и поступить долженствующихъ имѣть именной списокъ всѣмъ симъ 2709 человѣкамъ, съ обозначеніемъ владѣльцовъ и имѣній, за которые они здѣсь въ Москвѣ поставлены; а потому мнѣніемъ положили: предписать Московскому Уѣздному Предводителю, чтобы онъ немедленно представилъ Комитету помянутый списокъ, а вмѣстѣ съ онымъ таковой же и принятымъ за имѣніе въ Мо-

сквѢ и ея округѢ, съ обозначенїемъ въ семъ послѢднемъ присоединенныхъ для составленїя полныхъ десятковъ, изъ другихъ уѢздовъ имѢнїй, показавъ притомъ и число душъ по присоединенїю состоящихъ.

3) Присутствїю Комитета членъ его г. Губернскїй Дворянства Предводитель предложилъ на разсмотрѢнїе донесенїе къ нему Коломенскаго уѢзда Дворянства Предводителя, отъ 22 числа сего мѢсяца отправленное, при которомъ представляетъ вѢдомости о принятыхъ съ 3-го по то 22-е число по Коломенскому уѢзду воинахъ, провїантѢ и оружїи, изъ коихъ значится, что воиновъ принято 2566; а за сформированїемъ полка остается у него 226 человѢкъ, съ военной же стороны прїемщики къ нему не являются, и потому проситъ объ отряженїи къ нему оныхъ, сдѢлать кому слѢдуетъ отношенїе. Мнѣнїемъ положили: какъ по распоряженїямъ Комитета имъ самимъ 17 числа и чрезъ г. Губернскаго Дворянства Предводителя всѢмъ УѢздныхъ Предводителямъ, въ томъ числѢ и Коломенскому именно предписано, чтобы къ истекшему 22-му числу прїемъ, какъ воиновъ, и всего при нихъ быть долженствующаго, такъ топоровъ съ топорищами кончить непремѣнно, и за присмотромъ земской полицїи отправить все оное въ назначенные для сбора военной силы мѢста Верею, Можайскъ и Рузу. За симъ Коломенскому Предводителю и прочимъ оставалось единственно таковыя по существу своему важнѢйшїя предписанїя исполнить со всею точностїю; но къ крайнему неудовольствїю Комитетъ изъ помянутаго донесенїя Князя Гагарина видитъ ясно, что онъ не только не исполнятъ ихъ, но видно и не читалъ съ должнымъ вниманїемъ. И потому съ нарочнымъ эштафетомъ, на счетъ его Предводителя Князя Гагарина предписать ему, дабы означенныхъ 226 воиновъ со всѢмъ при нихъ положеннымъ за присмотромъ Земской полицїи и при одномъ чиновникѢ изъ дворянъ препроводилъ тотчасъ къ сборнымъ мѢстамъ по удобности и сдать ихъ въ учрежденныя тамъ воинскїя команды. При чемъ поставить ему въ замѢчанїе, что если и за симъ Комитетъ замѢтитъ каковое либо его Предводителя нерадѢнїе, то въ необходимости найдетъ себя предать его къ сужденїю по законамъ, по поводу сего объ отправленїи предписанїя съ нарочною эштафетою отнестись въ Московской почтамтъ, съ требованїемъ, чтобы отправя оную тотъ-часъ о взысканїи слѢдующихъ, за то съ Князя Гагарина денегъ почтамтъ отнесся отъ себя въ Московское Губернское Правленїе.

Къ журналу 28 Августа.

4) Въ сїе жъ Присутствїе слушали отношенїе господина Московскаго Гражданскаго Губернатора, коимъ по рапорту Богородскаго Земскаго Исправника извѢщая, что на поступившихъ въ военное ополченїе съ партикулярной фабрики купцовъ Колосовыхъ изъ фабричныхъ девяти человѢкъ въ воины, по несостоянїю оныхъ и по нахожденїю самихъ хозяевъ за долги подъ стражею не взято провїанта, оружїя и прочаго предписывалъ Его Превосходительство 4-му Департаменту Московскаго Магистрата деньги сїи вытребовать отъ учрежденнаго по дѢламъ Колосовыхъ конкурса и представить къ нему съ своимъ членомъ, по чему присланнаго съ онѣми ратмана Павлова, препровождая проситъ слѢдующее количество денегъ на 9 человѢкъ воиновъ отъ него принять и потомъ сколько принято будетъ Его Превосходительство увѢдомитъ, при чемъ правитель канцелярїи докладывалъ, что имъ отъ означеннаго ратмана Павлова на одежду, покупку провїанта и оружїя принято тысяча рублей. МнѢнїемъ положили: деньги сїи отослать съ нарочнымъ эстафетомъ, вычтя изъ нихъ слѢдующее число вѢсовыхъ полупроцентныхъ и на прогоны къ Богородскому УѢздному Предводителю, предписавъ ему все долженствующее быть по положенїю при поставленныхъ съ фабрики Колосовыхъ воинахъ искупить и затѢмъ оставшїеся

деньги препроводить къ г-ну Московскому Гражданскому Губернатору, а въ случаѣ недостатка представить о семъ Его же Превосходительству о чемъ къ свѣдѣнію г-ну Гражданскому Губернатору съ сего журнала доставить за скрѣпою копію, а Московскому Почтамту о посылкѣ эштафета дать знать.

1812 года Августа 29 дня. Въ 10 часовъ по полуночи.

СЛУШАЛИ:

Два Отношенія Командующаго конными въ Москвѣ полками Генералъ-Маіора и кавалера Шепелева коими увѣдомляетъ:

1) Что по случаю ВЫСОЧАЙШЕ ввѣреннаго ему командованія и образованія конныхъ въ Москвѣ полковъ сего мѣсяца 19 дня осматривалъ онъ формируемый здѣсь Графомъ Дмитріевымъ-Мамоновымъ первый Московскій Казачій полкъ и нашелъ: 1-е на лицо и въ расходѣ Штабъ и Оберъ-офицеровъ 56, Юнкеровъ 59, Рядовыхъ казаковъ вербованныхъ и поступившихъ изъ людей Графа Мамонова 186, строевыхъ лошадей 81, строевыхъ сѣделъ, мундировъ, подъемныхъ лошадей, обоза и упряжи еще не имѣется; все оное строится и покупается на счетъ Шефа Графа Мамонова, въ чемъ по увѣренію его ни какой остановки не послѣдуетъ. 2-е) Строевыхъ лошадей безъ продовольствія, людей ничѣмъ не вооруженныхъ и безъ жалованья.....
.....ни правилъ конной ѣзды, ни конныхъ, ни пѣшихъ оборотовъ, ни стрѣльбы на лошадяхъ повѣрить онъ не могъ, а осмотрѣвъ представленныхъ людей, шваль ню и прочее при полку построеніе, также и годность наличныхъ строевыхъ лошадей, съ мнѣніемъ его во всей подробности, относительно успѣшнѣйшихъ мѣръ въ сформированіи, образованіи и приведеніи въ состояніе служить, представилъ начальствующему Московскою военною силою г. Генералъ-Лейтенанту Графу Маркову, съ испрошеніемъ предписанія объ отпускѣ конскаго продовольствія, офицерамъ и нижнимъ чинамъ жалованья, пистолетовъ, пороху и свинцу и послѣ повторилъ оное. Но по случаю скораго отъѣзда его въ Можайскъ, на представленія свои никакого предписанія не получилъ. По причинѣ сего затрудненія и совершенной при самомъ началѣ преграды къ доведенію сего полка въ состояніе служить и быть полезнымъ по обязанности его вынужденъ поставить ввиду Комитета, что хотя полкъ сей формируется пожертвованіемъ шефа онаго, но пожертвованіе сіе ограничиваетъ онъ только: людьми, лошадьми, сѣдлами, пиками, обозомъ и упряжью; постройкою конной и пѣшей обмундировки и трехмѣсячнымъ для нижнихъ чиновъ провіантомъ; касательно жъ вооруженія пистолетами, на оные пороху и свинцу, наконецъ по ВЫСОЧАЙШЕ утвержденному комитетскому докладу единовременнаго отпуска каждому офицеру на покупку лошадей по 150 руб., симъ послѣднимъ и нижнимъ чинамъ жалованья, а лошадямъ продовольствіе, со дня поступленія оныхъ въ полкъ, требуетъ изъ казны зависящей отъ распоряженія и назначенія сего Комитета, потому болѣе, что полкъ сей, составляемый изъ пожертвованія, по номеру своему, названію и по числу людей входитъ въ составъ Московскаго военнаго ополченія жертвующаго Дворянствомъ. Почтеннѣйше представляя сему Комитету покорнѣйше просить, сдѣлавъ о семъ свое постановленіе, разрѣшить его: откуда требовать нужное для полку вооруженіе, жалованье, порохъ и свинецъ, деньги на офицерскихъ лошадей и продовольствіе какъ наличнымъ, такъ и впредь поступающимъ строевымъ лошадямъ, и взять въ уваженіе, что полкъ сей по самому положенію настоящаго дѣла требуетъ скораго сформированія, дабы оной дѣйствовать могъ на пользу общую; буде же Комитетъ ни чего самъ собою на мѣрѣ постановитъ и распоряженія

сдѣлать не можетъ, въ такомъ случаѣ немедленно благоволитъ представить ЕГО ИМПЕРАТОРСКОМУ ВЕЛИЧЕСТВУ, дабы онъ за видимый неуспѣхъ въ сформированіи и образованіи полка сего не подпалъ отвѣту безъ причины, по тому болѣе, что слѣдующія нынѣ къ полку купленныя Графомъ Мамоновымъ 500 лошадей остановлены теперь въ пути единственно за неотпускомъ и неимѣніемъ здѣсь продовольствія.

2) Что получилъ онъ донесеніе Шефа того полка Графа Мамонова, что начальствующій Московскою военною силою Господинъ Генералъ-Лейтенантъ Графъ Морковъ 2 Комитету предписалъ по требованію полка отпустить фуражъ, что въ слѣдствіе сего предписанія и отпущено овса натурою, а сѣно якобы по справочной цѣнѣ деньгами за каждой пудъ по пятидесяти копѣекъ ассигнаціями; но что по сдѣланной имъ на торгахъ при торжкѣ цѣны продаваемому въ Москвѣ сѣну оказались выше и полкъ по цѣнѣ отпущенной никакъ купить не можетъ, доводя обстоятельство сіе до свѣдѣнія Комитета дабы не оставить лошадей безъ продовольствія, проситъ немедленно кому слѣдуетъ предписать отпустить полку сѣно въ натурѣ, закупая оное посредствомъ назначеннаго симъ Комитетомъ чиновника или подрядить къ поставкѣ онаго чиновника изъ тѣхъ кто поставлялъ справочныя цѣны, словомъ, чтобы полкъ имѣлъ продовольствіе. Наконецъ на записку прихода и расхода отпускаемой денежной казны, покупаемаго и отпускаемаго въ натурѣ провіанта и фуража Комитетъ благоволитъ приказать снабдить полкъ шнуровыми книгами и проситъ его не оставить въ подробности своимъ разрѣшеніемъ. Мнѣніемъ положили: Комитетъ, соображая изложенныя въ отношеніяхъ Генералъ-Маіора Шепелева требованій, съ настоящимъ положеніемъ военнаго ополченія, находитъ оныя во всѣхъ частяхъ заслуживающими уваженія, но по силѣ ВЫСОЧАЙШЕ конфирмованнаго.....дня сего года доклада; имѣя для себя существенною обязанностію пріемъ и вооруженіе людей и свѣдѣнія обо всемъ касающемся до продовольствія оныхъ не можетъ простирать власти своей далѣе сего назначенія, въ особенности на отпускъ требуемыхъ Господиномъ Шепелевымъ суммъ и изъ приносимыхъ въ пожертвованіе, кои по тому же докладу пріемлются во второмъ комитетѣ, а выдаются по требованію Командующаго Московскою военною силою. Потому означенныя отношенія въ подлинникѣ, оставя съ нихъ впредь для свѣдѣнія Комитета копіи, препроводить при копіи съ сего мнѣнія на распоряженіе г-на Главнокомандующаго въ Москвѣ и кавалера Федора Васильевича Ростопчина о чемъ и г-ну Шепелеву дать знать.

ВѢДОМОСТЬ

о приходѣ, расходѣ и остаткѣ трехмѣсячнаго пожертвованнаго провїанта по всѣмъ уѣздамъ Московской губернїи апрѣля 18 1813 года.

Званіе уѣздовъ.	Число людей.	Сколько именно и какого провіанта поступило въ приходъ.							Мука. Изъ принятой отдано было въ перепеченіе въ сухари.		Сухари. Изъ онаго сколько слѣдуетъ выйдти.		Сухари. Сколько принято.		Сухари. Сколько затѣмъ остается въ недоимкѣ.	
		Мука.		Сухари.		Крупа.										
		Пуды.	Фун.	Пуды.	Фун.	Пуды.	Фун.		Пуды.	Фун.	Пуды.	Фун.	Пуды.	Фун.	Пуды.	Фун.
По Московскому	4435	24946	35	—	—	311	6	5 1/2								
Пожертвовано Москов. пров. Ростомъ	—	201	11 1/2	—	—	—	—	—								
Невывезенной 3-го Егерскаго полка квартирмейстеромъ Насѣдкинымъ изъ числа принятаго имъ	—	416	—	—	—	—	—	—	13076	21	9159	8	8006	15	1152	33
Принятой отъ поручика Карелина за скорымъ выступленіемъ въ походъ	—	104	5	—	—	—	—	—								
Поступившаго изъ Богородскаго уѣзда	—	—	—	2181	36	110	—	—								
Итого	—	25668	11 1/2	2181	36	421	6	5 1/2								
По Коломенскому	2921	15882	37 1/2	—	—	205	3	1/2	6946	35	4862	32 1/2	3980	—	882	32 1/2
» Бронницкому	2155	11717	32 1/2	—	—	151	4	1 1/2	6720	30	4872	21 3/4	3533	12	1339	4 3/4
» Подольскому	1265	2656	4 1/2	2955	26 1/2	79	4	7/80	—	—	—	—	—	—	—	—
» Дмитровскому	1164	6138	37 1/2	137	32 1/2	109	1	—	5032	31	3648	30 1/2	3648	30 1/2	—	—
Сверхъ сего пожертвованнаго	—	362	11	676	26 1/2	5	4	2								
Итого	—	6501	8 1/2	814	19	114	5	2	—	—						
Звенигородскому	1389	7813	5	—	—	97	5	2 1/2	5719	31	4146	33 1/2	4146	33 1/2	—	—
Рузскому	1171	6586	35	—	—	82	2	5 1/2	3823	17 1/2	2771	39 3/4	1748	30 1/2	1023	9 1/4
Богородскому	2166	11777	25	—	—	152	2	3	6727	24 1/2	4877	20 3/4	3977	36	899	24 3/4
Можайскому	1197	6508	27 1/2	—	—	84	1	2 1/2	975	20	682	34	202	22 3/4	480	11 1/4
Клинскому	1758	9559	5	—	—	123	4	7	—	—	—	—	—	—	—	—
Волоколамскому	1814	9710	35	105	32 1/2	124	3	2	—	—	—	—	—	—	—	—
Верейскому	1078	5285	22	404	2	74	—	3 1/30	2515	25	1761	1/2	795	25	965	15 1/2
Итого	22573	119668	—	6461	36	1711	3	3 8/20	51538	35	36783	21 1/4	30040	5 1/4	6743	16
По Серпуховскому	1715	9646	35	—	—	112	1	22 1/2 / 30	—	—	—	—	—	—	—	—

По случаю внезапной смерти Серпуховского провіантмейстера представлены мнѣ шнуровыя книги, данныя ему для записи прихода и расхода трехмѣсячнаго пожертвованнаго провіанта посланнымъ мною туда коммисіонеромъ Чернявскимъ взятыя

Поступило въ расходъ на продовольствіе воиновъ.							Расхищено и сожжено.						Въ остачѣ на лицо.							ИТОГО.						
Мука.		Сухари.		Крупа.			Муки.		Сухарей.		Крупы.									Муки.		Сухарей.		Крупы.		
Пуды.	Фун.	Пуды.	Фун.	Пуды.	Фун.	Гарнц.	Пуды.	Фун.	Пуды.	Фун.	Четв.	Чтвк.	Гарнц.	Пуды.	Фун.	Пуды.	Фун.	Четв.	Чтвк.	Гарнц.	Пуды.	Фун.	Пуды.	Фун.	Четв.	Чтвк.	Гарнц.
12591	20½	10188	11	385	2	1 18/20	—	10	—	—	36	4	3 29/30	—	—	—	—	—	—	—	25668	11½	2181	36	421	6	5½
6336	¾	3980	—	170	1	¾	—	—	—	—	—	—	—	2600	1¾	—	—	35	1	7¾	15882	37½	—	—	205	3	½
2287	15	3533	1	88	7	7 20½/30	2709	27½	—	11	62	4	1 24½/30	—	—	—	—	—	—	—	11717	32½	—	—	151	4	1½
2655	½	2955	26½	79	4	7/20	—	—	—	—	—	—	—	—	—	—	—	—	—	—	2656	4½	2955	26½	79	4	7/30
1210	35½	361	20¾	75	7	1 18/30	257	22	820	5	38	6	12/30	—	—	28	23¾	—	—	—	6501	8½	814	19	114	5	2
2042	29	4146	33½	67	5	4¾	50	25	—	—	29	7	5¾	—	—	—	—	—	—	—	7813	5	—	—	97	5	2½
1408	9½	1748	30½	48	5	5½	1355	8	—	—	33	5	—	—	—	—	—	—	—	—	6586	35	—	—	82	2	5½
2966	31½	2181	36	145	1	16/30	2083	9	1796	—	7	1	2 14/30	—	—	—	—	—	—	—	11777	25	—	—	152	2	3
3308	4	—	—	38	1	12/30	2225	3½	202	22¾	46	—	2 3/30	—	—	—	—	—	—	—	6508	27½	—	—	84	1	2½
8951	11	—	—	122	1	6/30	—	—	—	—	—	—	—	607	34	—	—	1	3	6 24/30	9559	5	—	—	123	4	7
7384	5	105	32½	93	—	3 5/30	2330	12½	—	—	31	2	6 25/30	—	—	—	—	—	—	—	9710	35	105	32½	124	3	2
782	38 88/96	43	30	9	5	7 24 1/2/30	1985	27 8/96	1155	37	64	2	3 6/30	—	—	—	—	—	—	—	5285	22	404	2	74	—	3 1/30
51925	1 16/96	32498	21¾	1324	3	2 5/30	12997	24 56/96	3974	35¾	350	2	1¾ 24/30	3207	35¾	28	23¾	36	5	5¾ 41 24/30	119668	19½	6461	36	1711	3	3 8/30
4537	10¾ 78/96	5417	7¾	148	3	2 16/30½	—	—	—	—	—	—	—	44	20	32	11	—	4	—	—	—	—	—	—	—	—

имъ отъ тамошняго городничаго, по обревизированіи которыхъ оказалось, что расходъ превышаетъ приходъ. По какому случаю сдѣлано мною отношеніе г-ну Московскому Гражданскому Губернатору и къ Дворянскому Серпуховского уѣзда Предводителю.

ДѢЯТЕЛЬНОСТЬ ОБЕРЪ-ПРОВІАНТМЕЙСТЕРА

и

УѢЗДНЫХЪ ПРОВІАНТМЕЙСТЕРОВЪ.

ПЕРЕПИСКА ОБЕРЪ-ПРОВІАНТМЕЙСТЕРА БРИГАДИРА Н. Е. КАШКИНА СЪ АДМИНИСТРАЦІЕЮ.

ВЪ 1-й Комитетъ для образованія Московскихъ военныхъ силъ.

Отъ Губернскаго Провіантмейстера Московской военной силы Бригадира Кашкина.

ПРЕДСТАВЛЕНІЕ.

Вслѣдствіе полученной мною инструкціи о принятіи и храненіи провіанта для вновь устрояемаго ополченія подъ названіемъ Военной Московской силы, нужнымъ нахожу имѣть при себѣ письмоводителя и для могущихъ встрѣтиться порученій чиновниковъ, въ разсужденіе чего и представляю: для 1-го Губернскаго Секретаря Семена Смирнова, а для 2-го Коллежскаго Ассесора Сибилева, коихъ и прошу 1-й комитетъ утвердить въ ихъ должностяхъ.

Іюля 24 дня 1812 г. № 1. Д. 21. XVII. 3. 1812 г.

ВЪ 1-й Комитетъ для образованія Московскихъ военныхъ силъ.

Отъ Губернскаго Провіантмейстера Московской военной силы Бригадира Кашкина.

ПРЕДСТАВЛЕНІЕ.

Вслѣдствіе полученной мною инструкціи о принятіи и храненіи провіанта для вновь устрояемаго ополченія подъ названіемъ Московской силы, нужнымъ нахожу имѣть при себѣ помощника по сей части, представляю артиллеріи Полковника Дмитрія Вельяшева-Волынцова и прошу 1-й Комитетъ утвердить его въ сей должности.

Іюля 27 дня 1812 г. № 2-й. Д. 21. XVII. 3. 1812 г.

Тайнаго Совѣтника Московскаго Гражданскаго Губернатора и кавалера.

Господину Бригадиру Кашкину.

Вслѣдствіе предписанія ко мнѣ господина Главнокомандующаго въ Москвѣ и кавалера Графа Федора Васильевича Ростопчина, я имѣю честь извѣстить васъ, что по

отношенію Комитета, учрежденнаго въ Москвѣ по Высочайшему повелѣнію о пріемѣ пожертвованій на образованіе Московской военной силы, отъ Его Сіятельства предложено Московской Казенной Палатѣ объ отводѣ мѣста для храненія вина и комиссіи Московскаго провіантскаго депо объ отводѣ магазейна для храненія хлѣба приносимаго въ пожертвованіе.

Н. Обресковъ.

Іюля 27 дня. 1812 г. № 3041. Д. № 10. XI. 1—1812 г.

Отъ Тайнаго Совѣтника, Московскаго Гражданскаго Губернатора и кавалера.

Господину Бригадиру Кашкину.

Пожелавшихъ на службу изъ Московскаго богадѣленнаго дома унтеръ-офицеровъ Александра Кудрина, Ивана Гаврилова и рядового Ивана Каретникова, по изъявленной вами въ таковыхъ надобности, при семъ къ Вашему Высокородію препровождаю для употребленія по провіантской части, внеся оныхъ и въ списки по военному ополченію.

Н. Обресковъ.

Іюля 30 дня 1812 г. № 3093. Д. № 5. XVII. 3—1812 г.

Тайному Совѣтнику, Московскому Гражданскому Губернатору и кавалеру.

Отъ Губернскаго Провіантмейстера Московскихъ военныхъ силъ Бригадира Кашкина.

Пожелавшихъ на службу изъ Московскаго богадѣльнаго дома унтеръ-офицеровъ: Александра Кудрина, Ивана Гаврилова и рядового Ивана Каретникова, для употребленія по ввѣренной мнѣ провіантской части при отношеніи Вашего Превосходительства я принялъ, но какъ одинъ изъ оныхъ, унтеръ-офицеръ Иванъ Гавриловъ по старости и болѣзни своей на службу провіантскую никакимъ образомъ употребленъ быть не можетъ, то я нашелъ необходимымъ отослать его обратно, а для включенія остальныхъ двухъ въ списки по военному ополченію отнесся рапортомъ въ 1-й комитетъ для образованія Московскихъ военныхъ силъ.

Августа 1 дня 1812 года. № 11. Д. № 5. XVII. 3—1812 г.

Въ 1-й Комитетъ для образованія Московскихъ военныхъ силъ.

Отъ Губернскаго Провіантмейстера Московскихъ военныхъ силъ Бригадира Кашкина.

рапортъ.

Тайный Совѣтникъ, Московскій Гражданскій Губернаторъ и кавалеръ при отношеніи своемъ препроводилъ ко мнѣ изъ Московскаго богадѣльнаго дому, для употребленія по ввѣренной мнѣ провіантской части пожелавшихъ на службу трехъ

унтерЪ-офицеровЪ: Александра Кудрина, Ивана Гаврилова и рядового Ивана Каретникова, но какЪ унтерЪ-офицерЪ ИванЪ ГавриловЪ по старости и болѢзни своей вЪ провїантскую службу употребленЪ бытЬ не можетЪ, то я и отослалЪ его обратно. ВЪ отношенїи же своемЪ Г-нЪ Московскїй ГражданскїйГубернаторЪ требовалЪ, чтобы упомянутыхЪ служителей внести вЪ списки по военному ополченїю. О чемЪ долгомЪ поставляя донести 1-му Комитету для образованїя МосковскихЪ военныхЪ силЪ, покорнѢйше онЬй прошу предписатЬ куда слѢдуетЪ о включенїи унтерЪ-офицера Александра Кудрина и рядового Ивана Каретникова вЪ списки по военному ополченїю.

Августа 1 дня 1812 г. № 12. Д. 21. XVII. 3—1812 г.

Г-ну ГенералЪ-Лейтенанту Московскому Коменданту и кавалеру.

ОтЪ Губ. Пр. М. военныхЪ силЪ Бригадира Кашкина.

Обязанностїю поставляю извѢститЬ Ваше Пр., что по предписанїю 1-го Комитета для образованїя Московской военной силы отведены магазейны для храненїя трехмѢсячнаго приносимаго вЪ пожертвованїе провїанта близЪ Серпуховской заставы, и состоятЬ вЪ вѢдѢнїи избраннаго ДворянствомЪ УѢзднаго ПровїантмейстераМаїора Роста.

2 августа 1812 г. № 16. Д. № 8. XVII. 3—1812 г.

ГенералЪ-Лейтенанта МосковскаГо Коменданта Гессе.

Губернскому ПровїантмейстеруМосковскихЪ военныхЪ силЪ Господину Бригадиру Кашкину.

ВЪ сходствїе отношенїя Вашего ВЫсокородїя вчерашняго числа сЪ № 16 извѢщающаго, что отведенные для Комитета 1-го кЪ образованїю МосковскихЪ военныхЪ силЪ отведены магазейны для храненїя трехмѢсячнаго приносимаго вЪ пожертвованїе провїанта состоятЬ вЪ вѢдѢнїи избраннаго ДворянствомЪ УѢзднаго Московскаго ПровїантмейстераМаїора Роста, писано отЪ меня кЪ нему Г-ну Росту сего-жЪ числа чтобы онЬ немедленно далЪ мнѢ знатЬ, какїе чиновники будутЬ имѢтЬ вхожденїе во онЬе магазейны и экземлярЪ онЬихЪ печати доставилЪ ко мнѢ, потому что по распоряженїю моему не будетЬ никто сЪ хлѢбомЪ перепускатЬся чрезЪ ровЬ, раздѢляющїй онЬе три магазейна отЪ магазейновЪ провїантскаго дело, а будетЬ вЪѢздЬ на дворЬ вЪ особЬя на сей предметЪ открЬтЬя ворота, гдѢ и будетЬ приказанно часовому, чтобЪ всякаго впускалЪ сЪ хлѢбомЪ, но вЬѢздЬ безЪ билета чиновника коего подписЬ руки вЬ мнѢ вЪ скоромЪ времени доставите, будетЬ запрѢщенЬ, о чемЪ Вашего ВЬсокородїя симЪ увѢдомляю.

КомендантЪ *Гессе*.

№ 1395. Москва. Августа 3 дня. 1812 г. Д. 8 . XVII. 3—1812 г.

Отъ Главнокомандующаго Московскихъ военныхъ силъ Генералъ-Лейтенанта и кавалера Графа Моркова.

Господину Губернскому Провїантмейстеру Московскихъ военныхъ силъ Бригадиру Кашкину.

ордеръ.

Имѣете Вы съ полученія сего немедленно послать ордера ко всѣмъ Уѣзднымъ Провїантмейстерамъ съ предписанїемъ, чтобы они находящуюся теперь въ магазейнахъ принесенную въ пожертвованїе муку и ту которая поступитъ имѣетъ для немедленаго перепеченія въ сухари всю отдавали вѣсомъ чиновникамъ Земской Полиціи, или кому отъ Московскаго Гражданскаго Губернатора приказано будетъ и по перепеченїи обратно принимали въ магазейны мѣрою или вѣсомъ.

Графъ *Морковъ.*

Августа 12 дня 1812 г. № 15. Д. 4. XVII. 3—1812 г.

ордеръ.

Господину Губернскому Провїантмейстеру Кашкину.

Поручая Вамъ попеченїе о скорѣйшемъ сборѣ провїанта для продовольствїя войскъ, составляющихъ Московское ополченїе, рекомендую употребить на исполненїе сего самыя строжайшїя и дѣятельныя мѣры, а для сего предписываю Вамъ принять въ непосредственное завѣдываніе всѣхъ Уѣздныхъ Провїантмейстеровъ и буде усмотрѣна Вами будетъ малѣйшая со стороны ихъ медлительность кольми же паче ежели исполненїе Вашихъ повелѣній ими будетъ отсрочиваемо, въ такомъ случаѣ не только всякое можете съ нихъ чинить взысканїе, но и представлять мнѣ, для донесенїя о томъ ЕГО ИМПЕРАТОРСКОМУ ВЕЛИЧЕСТВУ.

Командующїй военною силою Графъ *Морковъ.*

Августа 13 дня 1812 г. № 26. Д. 4. XVII. 3—1812 г.

Его Сїятельству Графу Ираклїю Ивановичу Моркову.

Имѣя нужду по ввѣренной мнѣ провїантской части въ помощникѣ и при моей канцелярїи писцахъ, честь имѣю представить Вашему Сїятельству на утвержденїе для 1—7-го клас. чиновника Высоцкаго, для послѣднихъ ..... и канцеляриста Ивана Глѣбова, прося В. С. какъ сихъ, такъ равно опредѣленнаго при мнѣ 1-мъ Комитетомъ письмоводителемъ Г. С. С. С. и для разныхъ порученїй гвардїи Прапорщика Долгова причислить къ ополченїю.

Августа 18 дня 1812 г. № 143. Д. 21. XVII. 3. 1812.

Е. С. Графу Ираклію Ивановичу Моркову.

По ввѣренной мнѣ части, имѣя надобность въ чиновникахъ, имѣю честь представить В. С. Господина Надворнаго Совѣтника Угримова на утвержденіе для причисленія къ Московскому ополченію для разныхъ употребленій Комиссіонеромъ по провіантской части.

1812 г. Августа 18 дня. № 146. *Д.* 21. XVII. 3. 1812 г.

Милостивый Государь Мой, Николай Евгеніевичъ.

Такъ какъ вамъ уже давно извѣстно, что Московской военной силы 1-й и 3-й Егерскіе и 1-й пѣшій полки должны сего числа пополудни въ 5-ть часовъ выступить въ Можайскъ, то уповательно, что Ваше Высокородіе изволили сдѣлать Ваши распоряженія касательно провіанта въ сухаряхъ, котораго на означенные полки благоволите приказать отпустить по числу наличности при полкахъ 4363 человѣка сколько можно болѣе, но не менѣе какъ на 4 сутки, такъ чтобы сего числа къ 5-ти часамъ полудни былъ оный перевезенъ въ лагерь. Медленность Г-на Роста въ отпускѣ провіанта неизъясняема, доказательствомъ то, что доселѣ не отпущенъ имъ полный мѣсячный провіантъ во ввѣренный мнѣ полкъ въ теченіи 16-ти дней да и люди имъ нуждаются; а какъ въ движеніяхъ отъ недостатка провіанта можетъ послѣдовать совершенная остановка; въ такомъ случаѣ Ваше Высокородіе благоволите принять надежнѣйшія мѣры и къ дальнѣйшему продовольствію полковъ ввѣренной мнѣ дивизіи 2-го и 3-го Егерскихъ 1-го и 3-го пѣшихъ, по достиженіи ихъ въ Можайскъ и далѣе. А притомъ благоволите увѣдомить отъ кого вышесказанные полки должны продовольствоваться, такъ какъ по расположеніи Вашемъ на сей предметъ; долженъ Ваше Высокородіе предупредить, что если провіантъ сего дня не будетъ въ полки доставленъ, то завтра и выступать невозможно будетъ, что и останется на отвѣтственности Вашей.

Имѣю честь быть съ истиннымъ почтеніемъ, Милостивый Государь Вашего Высокородія покорнѣйшій слуга *Федоръ Талызинъ*.

№ 10. Августа 17 дня 1812 г. *Д.* 8. XVII. 3. 1812 г.

Его Высокородію *Н. Е. Кашкину*.

Милостивый Государь мой, Николай Евгеньевичъ.

По отношенію моему къ Вашему Высокородію 17-го сего Августа за № 10-мъ касательно до продовольствія полковъ ввѣренной мнѣ дивизіи, какъ въ назначенномъ ихъ маршѣ, такъ на мѣстѣ въ городѣ Можайскѣ, или далѣе, просилъ я, чтобы Вы доставили мнѣ свѣдѣніе о распоряженіяхъ, каковыя приняты Вами будутъ къ продовольствію оныхъ. Равно и о томъ, отъ кого полки, по прибытіи въ Можайскъ, или въ дальнѣйшемъ движеніи должны имѣть довольствіе провіантомъ; но какъ до сего времени не получилъ я отъ Васъ никакого отзыва, въ такомъ случаѣ нужнымъ почитаю Васъ еще предварить, что по положенію Комитета Высочайше конфирмованнаго провіантъ долженъ быть въ сухаряхъ, но дабы не могла послѣдовать, въ движеніяхъ

войскъ, къ совершенному неудовольствію главнаго начальства остановка, въ такомъ случаѣ Ваше Высокородіе прошу по симъ обстоятельствамъ нимало не медля доставить мнѣ свѣдѣніе: 1) гдѣ и отъ кого, ввѣренная мнѣ дивизія можетъ имѣть продовольствіе, какъ въ маршѣ, такъ и на мѣстѣ въ городѣ Можайскѣ, или далѣе, предъполагаю по движенію войскъ. 2) Выступившіе два полка имѣютъ провіанта въ сухаряхъ на десять дней, а другіе два, долженствующіе выступить сего числа, онаго не имѣютъ; а потому и надлежитъ Вамъ на нихъ провіантъ доставить 2-му Егерскому на три дни, а 3-му пѣшему на десять, ввѣренная мнѣ дивизія, состоитъ по комплекту изъ 10408 человѣкъ. А по полученіи сего моего къ вамъ отношенія покорно Ваше Высокородіе прошу нимало немедля, снабдить меня, вразсужденіи сихъ предметовъ должнымъ увѣдомленіемъ.

Имѣю честь быть съ истиннымъ почтеніемъ, Милостивый Государь, Вашего Высокородія покорный слуга *Федоръ Талызинъ*.

№ 36. Августа 19 дня 1812 г. Д. 8. XVII. 3. 1812.

Его Высокородію *Н. Е. Кашкину*.

Милостивый Государь мой, Федоръ Ивановичъ.

На первое отношеніе Вашего Превосходительства я не отвѣчалъ потому, что Вы прислали его не прямо ко мнѣ въ домъ, а получилъ я его только 19-го числа сего мѣсяца, въ 12 часовъ утра въ Комитетъ. Теперь же увѣдомляю Васъ, что полки, ввѣренные Вамъ, прибывъ въ Можайскъ, могутъ требовать и получать нужное количество провіанта отъ тамошняго избраннаго Дворянствомъ Провіантмейстера. Если же пойдутъ они далѣе, то равномѣрно могутъ запастись путевымъ провіантомъ изъ Можайскаго же магазейна, а на путь изъ Москвы до Можайска, два полка Вамъ ввѣренные, какъ видно изъ рапортовъ Московскаго Провіантмейстера Роста, уже запасены на 10 дней провіантомъ. Что жъ касается до другихъ двухъ, которые, какъ Вы пишите, должны сего дня выступить, то и они точно такимъ-же образомъ могутъ получить изъ здѣшняго магазейна сухарей, на все то время, какое предполагаете Вы пройти до Можайска. Вашему Превосходительству, по многимъ моимъ сообщеніямъ извѣстно, что въ семъ случаѣ Вамъ стоитъ только приказать отъ полку Вашего послать за Вашимъ или какого-нибудь полкового командира подписаніемъ требованіе къ здѣшнему Провіантмейстеру и Вы бы безъ всякаго замедленія, сколько возможно скоро, получили требуемое Вами количество провіанта. Прилагая при семъ ордеръ къ Провіантмейстеру Росту объ отпускѣ Вамъ нужнаго количества провіанту честь имѣю быть Вашего Превосходительства Милостиваго Государя моего.

Августа 20 дня 1812 г. № 155. Д. 8. XVII. 3. 1812.

Въ 1-й Комитетъ для образованія Московскихъ военныхъ силъ.

Отъ начальствующаго по провіантской части
Моск. воен. силы. Бригадира Кашкина.

рапортъ.

Полковникъ артиллеріи Вельяшевъ-Волынцовъ, опредѣленный моимъ помощникомъ, нынѣ по приказанію Его Сіятельства Командующаго Московскою военною силою,

Генералъ-Лейтенанта и кавалера Графа Ираклія Ивановича Моркова назначенъ въ артиллерію по Московскому ополченію, почему для занятія сей должности честь имѣю представить 1-му Комитету 7-го класса чиновника Сергѣя Высоцкаго, прося покорнѣйше 1-й Комитетъ утвердить его въ сей должности.

Августа 19 дня 1812 г. № 48. Д. 21. XVII. 3. 1812 г.

Изъ 1-го Комитета образованія Московской военной силы.

Губернскому Провіантмейстеру военной силы
Бригадиру Кашкину.

Комитетъ сей, выслушавъ отношеніе начальствующаго военною силою, Генералъ-Лейтенанта Графа Моркова, коимъ увѣдомляетъ, что по части Комиссаріатской Генералъ-Лейтенанта Хомутова и по части провіантской Васъ Бригадира Кашкина, онъ причислилъ къ ополченію Московской военной силы,—мнѣніемъ положили: поелику Комитетъ по силѣ Высочайше конфирмованнаго о военной силѣ доклада, долженъ имѣть свѣдѣнія объ всемъ касающемся до продовольствія и вооруженія воиновъ изъ представляемыхъ отъ дворянъ пожертвованій, то предписать избраннымъ по комиссаріатской и провіантской частямъ губернскимъ начальникамъ, чтобы они, рапортуя каждый по своей части командующему военною силою Графу Моркову, доносили также и Комитету обо всемъ, до должностей ихъ относящимся. О чемъ Вамъ симъ и предписывается.

Августа 19 дня 1812 г. Д. 21. XVII 3. 1812 г.

С. Апраксинъ
Правитель канцеляріи *Кокошкинъ.*
Секретарь *Василій Долбиловъ.*

Его Сіятельству Главнокомандующему Графу И. Моркову.

Отъ начальствующаго по провіантской части
Московскихъ военныхъ силъ Бригадира Кашкина.

рапортъ.

Находя необходимость въ чиновникахъ, имѣю честь представить Вашему С. на утвержденіе и причисленіе къ Московскому военному ополченію для разныхъ употребленій по части провіантской, ввѣренной мнѣ, Штабсъ-Капитана Князя Друцкого-Сокольницкаго.

Августа 20 дня 1812 г. № 157. Д. 21. XVII. 3. 1812 г.

ордеръ.

Начальствующему Провіантской части
Г-ну Бригадиру Кашкину.

На рапортъ Вашъ подъ № 157 симъ предписываю Вамъ причислить по ввѣренной Вамъ части для разныхъ употребленій Штабсъ-Капитана Князя Друцкого-Соко-

линскаго и для разосланія по уѣздамъ отставныхъ солдатъ и унтеръ-офицеровъ: Аристарха Трофимова, Михаила Соколова, Филиппа Маркелова, Матвѣя Макарова, Федора Третьякова, Евстигнея Осипова, Афанасія Морозова, Козьму Гаврилова и Михаила Іевлева.

Августа дня 1812 г. Д. 21. XVII 3. 1812 г.

Графъ *Морковъ*.

ордеръ.

Начальствующему по Провіантской части Московскихъ военныхъ силъ Г-ну Бригадиру Кашкину.

Предписываю Вашему Высокородію по ввѣренной Вамъ провіантской части, причислить въ помощники въ 1-й Комитетъ чиновника 7-го класса Высоцкаго, для разныхъ употребленій по сей части, Комиссіонеромъ Надворнаго Совѣтника Угримова и для порученій Гвардіи Прапорщика Долгова; въ письмоводители при Васъ опредѣленнаго 1-мъ Комитетомъ Губернскаго Секретаря Семена Смирнова, и при канцеляріи Вашей писцами студента Разлуцкаго, Канцеляриста Ивана Глѣбова, и изъ воспитанниковъ воспитательнаго дома Никифора Евдокимова, Семена Николаева, Сергѣя Алексѣева, Герасима Григорьева и Петра Прокофьева.

Августа 20 дня 1812 г. Д. 21. XVII. 3. 1812.

Графъ *Морковъ*.

Г-ну Московскому Гражданскому Губернатору Тайному Совѣтнику и кавалеру.

Отъ начальствующаго по Провіантской части Московскихъ военныхъ силъ Бригадира Кашкина.

Его Сіятельство, Командующій Московскимъ ополченіемъ Генералъ-Лейтенантъ и кавалеръ Графъ Ираклій Ивановичъ Морковъ пунктомъ соединенія Московской военной силы назначилъ города: Можайскъ, Верею и Рузу и приказалъ мнѣ немедленно снабдить оные достойнымъ количествомъ провіанта, почему я положилъ изъ ближайшихъ городовъ къ симъ упомянутымъ и именно: Звенигорода, Волоколамска и Подольска—изъ перваго въ Можайскъ, изъ втораго въ Рузу и изъ третьяго въ Верею перевести весь находящійся теперь въ оныхъ на лицо провіантъ въ сухаряхъ и крупѣ состоящій. А для поспѣшнѣйшаго въ семъ дѣлѣ исполненія нынѣ же отправляю своихъ комиссіонеровъ и прошу покорнѣйше Ваше Превосходительство снабдить меня нужными для сего предписаніями Вашими, дабы комиссіонеры мои, по первому востребованію могли имѣть нужное число подводъ по количеству провіанта, для скорѣйшаго доставленія его въ помянутые города. Но какъ пріемъ провіанта и перепеченіе муки въ сухари по уѣздамъ все еще продолжается, то по мѣрѣ безпрерывнаго приготовленія сухарей и отправленіе оныхъ должно быть безпрестанное. Почему прошу Васъ покорнѣйше приказать при каждомъ востребованіи провіантмейстеромъ подводъ безъ малѣйшаго медленія снабжать его нужнымъ количествомъ оныхъ; равно-

мѣрно благоволите предписать въ случаѣ болѣзни котораго-нибудь изъ сихъ провіантмейстеровъ должность ихъ, отпускъ и пріемъ провіанта и перепеченіе муки въ сухари принять на себя гг. Городничимъ.

20 Августа 1812 г. № 151. Д. № 5. XVII. 3. 1812 г.

Его Сіятельству Главнокомандующему Московскими военными силами Господину Генералъ-Лейтенанту и кавалеру Графу Ираклію Ивановичу Моркову.

Отъ начальствующаго по провіантской части Московскихъ военныхъ силъ Бригадира Кашкина.

рапортъ.

Почитая нужнымъ имѣть по части мнѣ ввѣренной для разныхъ порученій Комиссіонера Маіора Михнева и Титулярнаго Совѣтника Чернявскаго, честь имѣю представить оныхъ Вашему Сіятельству на утвержденіе и причисленіе къ Московскому военному ополченію.

Бригадиръ *Николай Кашкинъ.*
Утверждаю оныхъ Графъ *Морковъ.*

Августа 21 дня 1812 г. № 179. Д. 21. XVII. 3. 1812 г.

Господину Московскому Гражданскому Губернатору Тайному Совѣтнику Сенатору и кавалеру.

Отъ начальствующаго по провіантской части Московскихъ военныхъ силъ Бригадира Кашкина.

Его Сіятельство начальствующій надъ ополченіемъ Московской военной силы, Графъ Ираклій Ивановичъ Морковъ приказалъ мнѣ, провіантъ изъ отдаленныхъ уѣздовъ приблизить къ пункту назначенія Московскихъ войскъ; почему я нужнымъ нахожу провіантъ сей, въ крупѣ и сухаряхъ состоящій перевезти изъ Клина въ Волоколамскъ, изъ Коломны и Бронницъ въ Подольскъ, изъ Богородска въ Москву и прошу покорнѣйше Ваше Превосходительство снабдить меня нужными для сего предписаніями въ земской судъ, дабы оный, при первомъ востребованіи провіантмейстерами подводъ немедленно доставлялъ имъ нужное число оныхъ по количеству провіанта, для безостановочной перевозки, какъ находящагося уже на лицо такъ и того, который имѣетъ быть принятъ въ магазейнъ и перепеченъ въ сухари. Благоволите Ваше Превосходительство сіи предписанія земскому суду доставить ко мнѣ не помедля дабы не пропустить сегодняшнюю почту.

Августа 22 дня 1812 г. № 186. Д. № 5. XVII. 3. 1812 г.

Изъ Главнаго Дежурства Московской военной силы.

При Московской военной силѣ по провіантской части Г-ну Бригадиру Кашкину.

Находящійся въ Можайскѣ опредѣленный отъ Гражданскаго Правительства Провіантмейстеръ Чирковъ, объявилъ, что для продовольствія войскъ Московской военной силы находится у него провіанту въ наличности сухарей двадцать кулей, муки около четырехъ тысячъ пудовъ и крупъ до семидесяти четвертей; а какъ всѣ полки военной силы слѣдуютъ къ Можайску и три полка уже въ оный вступили, то въ продовольствіи ихъ провіантомъ настоитъ большой недостатокъ, тѣмъ паче, что ни отъ Предводителя, ни отъ Земскаго Суда, никакихъ свѣдѣній и пособій не имѣется, равно и сколько должно быть заготовлено здѣсь провіанта дежурству неизвѣстно. Почему какъ наивозможно поспѣшнѣе употребите всѣ средства доставить сюда сухарей сколько возможно также и мукою и крупы, занимствуясь и подводами въ Москвѣ, ибо въ оныхъ здѣсь большой недостатокъ, заняты подъ войска. Не оставте на сіе съ симъ же нарочно посланнымъ офицеромъ увѣдомить, къ которому числу Вы надѣетесь доставить въ Можайскъ провіантъ, и сколько въ сухаряхъ, мукою и крупъ.

Августа 23 дня 1812 г. Д. 8. XVII. 3. 1812 г.

Князь *Волконскій.*

ордеръ.

Начальствующему по провіантской части при Московской военной силѣ Г-ну Бригадиру Кашкину.

По недостатку провіанта во всѣхъ полкахъ Московскую военную силу составляющихъ, строжайше Вамъ предписываю принять всѣ возможныя мѣры къ скорѣйшему и безъостановочному доставленію провіанта для всѣхъ полковъ.

Августа 23 дня 1812 г. № 298. Д. 4. XVII. 3. 1812 г.

Графъ *Морковъ.*

Московскаго Ополченія Господину Генералъ-Провіантмейстеру Кашкину.

Артиллеріи Полковникъ Курдюмовъ доноситъ мнѣ, что сего Августа 20 числа доставлены въ здѣшній артиллерійскій гарнизонъ изъ 3-го Егерскаго полка Прапорщикомъ Воропановымъ 100 человѣкъ рядовыхъ для обученія пушечной экзерциціи безъ провіанта. Почему дабы они не могли потерпѣть голоду, то предписываю Вашему Высокородію по полученіи сего немедленно доставить какъ на сей Августъ, такъ и на будущіе мѣсяцы доставлять положенный имъ провіантъ въ свое время пока они будутъ находиться при ономъ гарнизонѣ.

Графъ *Ростопчинъ.*

Августа 24 дня 1812 г. Москва. Д. 8. XVII. 3. 1812 г.

Военному Губернатору Графу Ростопчину.

Отъ начальствующаго по провiантской части
Москов. воен. силъ Бригадира Кашкина.

Его С. начальствующiй надъ ополченiемъ Графъ Ираклiй Иванов. Морковъ въ ордерѣ своемъ отъ 13 числа сего мѣсяца, присланнымъ съ нарочнымъ курьеромъ, предписываетъ мнѣ принять поспѣшнѣйшiя средства о доставленiи въ Можайскъ главную квартиру Московской силы провiанту въ которомъ тамъ по причинѣ соединенiя войскъ настоитъ великая надобность. Почему я, для предупрежденiя совершеннаго въ ономъ недостатка, согласно съ отношенiемъ полученнымъ мною сего же числа изъ Главнаго Дежурства, полагаю вѣрнѣйшимъ средствомъ весь состоящiй на лицѣ въ Москвѣ провiантъ туда отправить и прошу покорнѣйше Ваше Превосходительство для приведенiя въ исполненiе сего дѣла, нетерпящаго никакой отсрочки, приказать снарядить мнѣ, по расчету моему для поднятiя вдругъ всего провiанта .... подводы.

Августа 24 дня 1812 г. № 205. Д. 8. XVII. 3. 1812 г.

Въ Главное Дежурство Московской военной силы.

Отъ Начальствующаго по провiантской части
Московскихъ военныхъ силъ, Бригадира Кашкина.

Во исполненiе рѣшенiя Главнаго Дежурства Московской военной силы отъ 23-го числа о поспѣшнѣйшемъ доставленiи въ Можайскъ сухарей, муки и крупы, заимствуюсь я подводами въ Москвѣ, ... рапортомъ къ главнокомандующему надъ оной Графу Федору Васильевичу Ростопчину, покорнѣйше прося его снабдить меня нужнымъ числомъ подводъ для поднятiя всего находящагося на лицо провiанта 4320 пудовъ сухарей, 500 пудовъ и 180 четвертей крупы. Онъ сдѣлалъ предписанiе по сему предмету Г. Гражд. Губернатору, который обѣщалъ немедленно сего же числа отправленъ будетъ транспортъ на остальныхъ подводахъ, сколько оныхъ доставлено будетъ отъ Его Превосход. и отправленiе провiанта станетъ продолжаться безпрерывно по числу присылаемыхъ подводъ и первый транспортъ можетъ притти въ Можайскъ къ 28 числу .....
Между тѣмъ есть въ виду провiантъ, имѣющiй поступить въ Московскiй магазейнъ—1-й недоставленный еще по Москов. уѣзду на 800 чел. воиновъ .....
о понужденiи къ скорѣйшему доставленiюонаго я рапортовалъ .....
въ 1-й комитетъ—2-й изъ Богородска, по распоряженiю мною сдѣланному долженствующiй быть привезеннымъ на сихъ дняхъ коего тамъ принято около 10000 пудовъ и 3-й пожертвованный, которой долженъ я принять по предписанiю Е. С. Графа Ираклiя Иванов. Моркова котораго также однако есть около 1000 четвер. разнаго хлѣба. Въ Можайскѣ по числу душъ должно поступить провiанту муки 11.840, крупы 141 четвер. Нужнымъ почитаю извѣстить Главное Дежурство, что для приближенiя провiанта къ пункту назначенiя войскъ я распорядился перевести оный изъ Клина въ Волоколамскъ, изъ Коломны и Бронницъ въ Подольскъ, изъ Богородска въ Москву.

№ 213. Августа 25 дня 1812 г. Д. 4. XVII. 3. 1812 г.

Его Сіятельству Графу Ираклію Ивановичу Моркову

рапортъ.

Вслѣдствіе предписанія Вашего Сіятельства отъ 23-го числа сего мѣсяца о поспѣшнѣйшемъ доставленіи провіанта въ Можайскъ, я тотчасъ отнесся о семъ рапортомъ къ Главнокомандующему въ Москвѣ Графу Ф. В. Ростопчину съ испрашиваніемъ отъ него нужнаго на сіе количество подводъ. Его Сіятельство предписалъ о доставленіи оныхъ Г-ну Гражданскому Губернатору и какъ скоро подводы присланы ко мнѣ будутъ, то и провіантъ, по мѣрѣ доставленія оныхъ, станетъ немедленно препровождаться въ Можайскъ. О чемъ Вашему Сіятельству симъ честь имѣю донести.

№ 212. Августа 25 дня 1812 г. Д. 5. XVII. 3. 1812 г.

Тайнаго Совѣтника, Сенатора, Московскаго Гражданскаго Губернатора и кавалера

Начальствующему по Провіантской части Московскихъ военныхъ силъ Г. Бригадиру Кашкину.

Предписавъ Московскому земскому суду отдать въ распоряженіе Ваше девятьсотъ восемьдесятъ подводъ для отвозу провіанта, высланныхъ съ Подольской округи нужнымъ считаю о семъ Васъ увѣдомить и притомъ просить, чтобы Вы не оставили въ земской судъ нарядить своего чиновника для принятія оныхъ.

Августа 26 дня 1812 г. № 3605. Д. 8. XVII. 3. 1812 г.

Генералъ-Лейтенанта Московскаго Коменданта Гессе.

Начальствующему военныхъ силъ по провіантской части Г-ну Бригадиру Кашкину.

Московской военной силы 3 Егерскаго полка квартермистръ Подпоручикъ Насѣдкинъ вчерашняго числа рапортомъ мнѣ донесъ, что по случаю принимаемыхъ имъ выздоравливающихъ изъ Московскаго Военнаго Гошпиталя Московской военной силы разныхъ полковъ слѣдуетъ получать ему провіантъ почему и проситъ объ отпускѣ ему онаго здѣлать Вашему Высокородію сношеніе, а какъ я объ отдачѣ Московской военной силы всѣхъ выздоравливающихъ изъ Московскаго Военнаго Гошпиталя нижнихъ чиновъ ему Насѣдкину имѣю отъ Его Сіятельства Господина Генерала отъ инфантеріи Главнокомандующаго въ Москвѣ и Кавалера Графа Ростопчина 23 сего Августа предписаніе во исполненіе коего таковые выздоравливающіе и поступаютъ въ вѣдѣніе онаго Г-на Насѣдкина; а потому благоволите Ваше Высокородіе по требованіямъ его Насѣдкина слѣдующій провіантъ отпускать подъ его росписку и что Вами учинено будетъ, не оставте меня вашимъ увѣдомленіемъ.

Комендантъ *Гессе*.

№ 1666. Москва, Августа 28 дня 1812 г. Д. 8. XVII. 3. 1812 г.

Г-ну Генералъ-Лейтенанту Московскому Коменданту Гессе.

Отъ Начальствующаго по провіантской части
Москов. воен. силъ Бригадира Кашкина.

Вслѣдствіе отношенія В. П. отъ 28 числа сего мѣсяца за № 1666-мъ объ отпускѣ провіанта для выздоравливающихъ, принимаемыхъ изъ Московскаго Военнаго Госпиталя воиновъ, разныхъ полковъ Моск. воен. силы подъ росписку Подпорутчика Насѣдкина и сдѣлавъ уже предписаніе М. У. Провіант. Росту учинить немедленно оный отпускъ изъ магазейновъ близъ Серпуховской заставы.

Августа 31 дня 1812 г. № 260. Д. 8. XVII. 3. 1812 г.

Начальствующему по Провіантской части
Московскаго ополченія Г-ну Бригадиру Кашкину.

Для продовольствія расположенныхъ двухъ баталіоновъ Московскаго ополченія по Можайскому тракту потребно 50 подводъ сухарей, предписавъ Г-ну Гражданскому Губернатору о доставленіи къ Вамъ нужнаго числа подводъ я рекомендую Вашему Высокородію, нагрузивъ оныя сухарями, препроводить по Можайскому тракту къ адъютанту ЕГО ИМПЕРАТОРСКАГО ВЫСОЧЕСТВА Г-ну Полковнику Шульгину, коему поручено имѣть смотрѣніе за безпрепятственнымъ проѣздомъ обозовъ, идущихъ по Московской дорогѣ.

Графъ *Ростопчинъ*.

№ 1715. Августа 30 дня 1812 г. Москва. Д. 8. XVII. 3. 1812 г.

Графу Ростопчину.

Отъ Начальствующаго по провіантской части
Москов. воен. силъ Бригадира Кашкина.

рапортъ.

Въ исполненіе предписанія В. С., полученнаго мною 30-го числа сего мѣсяца вечеромъ, о доставленіи 50-ти подводъ сухарей для продовольствія двухъ баталіоновъ Московскаго ополченія, расположенныхъ по Можайскому тракту подъ начальствомъ Адъютанта ЕГО ИМПЕР. ВЫСОЧ. Шульгина для безпрепятственнаго проѣзда обозовъ, идущихъ къ сему пункту, я тотъ-же часъ далъ ордеръ и отправилъ Комиссіонера Чернявскаго изъ числа подводъ, посланныхъ мною къ главной квартирѣ Моск. ополченія отдѣлить оныхъ означенное количество съ сухарями и препроводить къ упомянутому Полковнику Шульгину. О чемъ В. С. честь имѣю донести.

№ 245. Августа 31 дня 1812 г. Д. 41. XVII. 3. 1812 г.

переписка оберъ-провіантмейстера Н. Е. КАШКИНА съ помощникомъ С. П. ВЫСОЦКИМЪ и гг. комиссіонерами.

Отъ Начальствующаго по провіантской части Московскихъ военныхъ силъ, Бригадира Кашкина.

Г-ну чиновнику 7-го класса и кавалеру Высоцкому

ордеръ.

По полученіи сего безъ малѣйшаго замедленія имѣете Вы отправиться въ Можайскъ, для продовольствія тамошняго корпуса войскъ, по пріѣздѣ своемъ туда тотчасъ явитесь къ начальствующему надъ онымъ, проѣздомъ же до мѣста Вашего назначенія чрезъ Звенигородъ отнеситесь къ Провіантмейстеру Г-ну Маіору Рукину, и осмотрѣвъ порядокъ пріема и отпуска провіанта, также шнуровыя книги и ежедневныя записки, вручите ему приложенный при семъ ордеръ, подтвердивъ о поспѣшнѣйшемъ отправленіи сухарей въ Можайскъ и неусыпномъ попеченіи о скорѣйшемъ окончаніи принятія провіанта и перепеченія онаго; о безостановочномъ отправленіи сухарей по мѣрѣ безпрерывнаго приготовленія оныхъ. О всемъ учиненномъ и примѣченномъ Вами извѣщайте подробнѣйшимъ образомъ и безъ малѣйшаго упущенія времени. По должности помощника моего предоставляется Вамъ право въ отсутствіи моемъ посылать ордера ко всѣмъ чиновникамъ входящимъ въ подчиненность по Провіантской части, о чемъ они извѣщены уже отъ меня ордерами. Надѣясь на особенную Вашу дѣятельность, рекомендую Вамъ, во время пребыванія Вашего въ Можайскѣ объѣзжать съ позволенія воинскаго начальства города Рузу и Верею, для осмотрѣнія порядка и теченія дѣлъ, касательно продовольствія и дѣлать свои если найдете нужнымъ распоряженія.

Бригадиръ *Николай Кашкинъ*.

Августа 20 дня 1812 г. № 162. Д. 41. XVII. 3. 1812 г.

Милостивый Государь мой, Сергѣй Петровичъ.

24 числа сего мѣсяца, получился изъ главной квартиры съ нарочнымъ курьеромъ ордеръ Его Сіятельства Графа Ираклія Ивановича Моркова съ строжайшимъ предписаніемъ о принятіи возможныхъ мѣръ къ поспѣшнѣйшему доставленію провіанта въ

армію и отношеніе изъ главнаго дежурства о доставленіи провіанта изъ Москвы занмствуясь тутъ же и подводами. Вамъ, конечно, неизвѣстно было отправленіе сего курѣера ибо я увѣренъ, что Вы по усердію къ должности своей неприминули бы увѣдомить меня обстоятельно о положеніи магазейновъ въ Можайскѣ. Я же за извѣстіе сообщу Вамъ, что вслѣдствіе графскаго предписанія и отношенія главнаго дежурства транспортъ въ Можайскъ немедленно будетъ отправленъ, какъ скоро получу обѣщанныя подводы и онный долженъ прибыть къ Вамъ на третій день и остальныя въ слѣдъ за нимъ. Я увѣренъ, что Вы не упустили случая представить начальству о нашемъ распоряженіи касательно перевозки провіанта изъ Подольска, Волоколамска и Звенигорода въ Рузу, Верею и Можайскъ, но какъ главное дежурство сообщаетъ мнѣ, что войска изъ всѣхъ пунктовъ соединяются теперь въ Можайскѣ, то я надѣюсь, что Вы уже сдѣлали свои представленія, какъ Графу Ираклію Ивановичу Моркову, такъ и главному дежурству, чтобы транспорта, назначенные въ упомянутые города, по близкому онымъ разстоянію привесть въ Можайскъ и вызвали уже оттуда посланныхъ Комиссіонеровъ, впрочемъ опытность Ваша и усердіе къ службѣ увѣряютъ меня, что Вы не пропустите ни одного случая къ поспѣшному доставленію продовольствія воинству. Нужнымъ почитаю извѣстить Васъ при семъ, что я для приближенія провіанту къ пунктамъ назначенія войскъ распорядилъ перевесть онный изъ Клина въ Волоколамскъ, изъ Коломны и Бронницъ въ Подольскъ, изъ Богородска въ Москву. Вмѣсто Волоколамска я могъ бы назначить онный прямо къ которому-нибудь изъ городовъ, гдѣ собраны были войска, но господинъ дежурный генералъ говорилъ мнѣ, что въ Волоколамскѣ нуженъ ему провіантъ, почему я въ замѣнъ взятаго оттуда и назначилъ перевезть изъ Клина. Еще затрудняюсь я перевозомъ провіанта изъ Серпухова по причинѣ отдаленности сего уѣзда отъ всѣхъ другихъ, да и дежурный генералъ сказалъ мнѣ, что онъ имѣетъ намѣреніе учредить подвижные магазейны въ срединѣ Верейскаго уѣзда, тогда провіантъ, находящійся въ Серпуховѣ будетъ близокъ по мѣстному положенію. Прошу Васъ по всѣмъ симъ предметамъ снестись съ нимъ и меня немедленно и какъ можно обстоятельнѣй увѣдомить. Если Вы будете имѣть особенно что-нибудь нужное сообщить мнѣ, то рекомендую Вамъ отправить ко мнѣ нарочнаго въ счетъ денегъ, взятыхъ Вами на непредвидимыя казенныя издержки.

Съ истиннымъ почтеніемъ называюсь

Покорнымъ Вамъ слугою

Николай Кашкинъ.

Августа 25 дня 1812 г. № 214. Д. 41. XVII. 3. 1812 г.

Его Высокородію Г-ну Бригадиру Начальствующему по провіантской части при военномъ Московскомъ ополченіи.

Седьмого класса и кавалера Высоцкаго

рапортъ.

До сего числа войска военнаго Московскаго ополченія довольствуются безостановочно. Въ Можайскомъ магазеинѣ имѣется еще въ остаткѣ муки 2256 пуд., сухарей 174 пуд. и крупъ 51 четверть, что достаточно быть можетъ для 40,000 человѣкъ на одни сутки. Изъ Рузы, Вереи, Волоколамска и Звенигорода сюда еще ни одного транспорта не приходило. Я получилъ рапортъ отъ Штабсъ-Капитана Друц-

кого-Сокольницкаго, которымъ онъ меня увѣдомляетъ, что онъ прибылъ въ Волоколамскъ 22-го числа, что 24-го онъ отправилъ на 52-хъ подводахъ муки въ Рузу и что въ Волоколамскѣ болѣе не остается ничего, что нѣкоторое количество провіанта господиномъ уѣзднымъ Провіантмейстеромъ Онучинымъ роздано по требованіямъ, а нѣкоторое въ недоимкахъ на помѣщикахъ. Я бы далъ предписанія Г-ну Друцкому и Г-ну Угрюмову, но не имѣю кого послать къ нимъ, чиновниковъ, какъ Вашему Высокородію извѣстно я не имѣю, а самъ отлучиться безъ отвѣтственности не могу, ибо ежеминутно можетъ случиться во мнѣ необходимая надобность при главной квартирѣ. А потому если послѣдуетъ какое упущеніе въ продоволствіи или въ распоряженіяхъ по оному, то я въ отвѣтственности себя считать не обязанъ.

Седьмого класса и Кавалеръ *Высоцкій.*

Можайскъ. 1812 г. Августа 26 дня. Д. 41. XVII. 3. 1812 г.

Его Высокоблагородію Господину Подполковнику, кавалеру Сергѣю Петровичу Высоцкому.

Отъ Можайскаго Провіантмейстера Чирикова

рапортъ.

Магазейнъ вахтеръ Семенъ Егоровъ, находящійся при Можайскихъ магазейнахъ, принадлежащихъ большой нашей арміи имѣлъ словесное повелѣніе отъ главнокомандующаго въ случаѣ приближенія непріятеля и опасности зжечь магазейны, а какъ 27 Августа въ вечеру непріятельская армія была уже въ виду и передовые отряды находились уже въ полуверстѣ отъ магазейновъ, наѣхавши въ Лужецкій монастырь, то по общему согласію нашему съ тѣмъ магазейнъ-вахтеромъ, который передалъ мнѣ словесное его свѣтлости приказаніе и видя опасность за долгъ почли мы магазейны зажечь дабы не достались въ добычу непріятеля, а какъ въ моемъ вѣдѣніи оставалось еще пожертвованнаго Дворянствомъ для ратниковъ провіанта, муки 2259 пуд. $9^1/_2$ фунт., сухарей 174 пуд. $15^1/_2$ фунт., а крупъ 51 четверть 6 четвериковъ $^3/_{30}$ гарнца, о чемъ я имѣю честь Вашему Высокоблагородію донесть.

Провіантмейстеръ Титулярный Совѣтникъ *М. Чириковъ.*

29 дня Августа. Д. 41. XVII. 3. 1812 г.

Его Высокородію Начальствующему Провіантскою частью по военному ополченію Г-ну Бригадиру Николаю Евгеніевичу Кашкину.

Седьмого класса и кавалера Высоцкаго.

рапортъ.

Магазейнъ вахтеръ Семенъ Егоровъ, находившійся при Можайскихъ магазейнахъ, принадлежащихъ большой нашей арміи имѣлъ словесное повелѣніе отъ Главнокомандующаго въ случаѣ приближенія непріятеля и опасности сжечь магазеины, а какъ 27-го сего Августа ввечеру непріятельская армія была уже въ виду и передовые отряды находились уже въ полуверстѣ отъ магазеиновъ, наѣхавши въ Лужецкій мона-

тѣрь, то Можайскій уѣздный провіантмейстерь Чириковъ рапортомъ донесъ мнѣ, что по общему ихъ согласію съ тѣмъ магазейнъ-вахтеромъ, который передалъ ему словесное его Свѣтлости Михаила Ларіоновича Кутузова приказаніе и видя опасность, за долгъ они почли магазеины зажечь, дабы недостались въ добычу непріятелю, а какъ въ Можайскомъ магазейнѣ оставалось повѣдомости Г-на Чирикова пожертвованнаго для ратниковъ Дворянствомъ хлѣба муки 2259 пуд. $9^1/_2$ ф., сухарей 174 пуда $15^1/_2$ фунт. и крупъ 51 четв. 6 четв. $^3/_{30}$ гарнца, то имѣю честь донесть о томъ Вашему Высокородію.

Седьмого класса и кавалеръ ***Высоцкій.***

№ 9. 1812 г. Августа 30 дня. Д. 41. XVII. 3. 1812 г.

Милостивый Государь мой Сергѣй Петровичъ.

Хотя я Васъ увѣдомилъ, съ послѣднимъ Комиссіонеромъ Гвардіи Прапорщикомъ Долговымъ, который отправился вчерась въ ночь и долженъ у Васъ при главной квартирѣ сдавать весь транспортъ сухарей, муки, и крупы, но услышавъ хотя не навѣрное, что наше ополченіе приближается къ Москвѣ, то и полагаю, что Вы примите надлежащія мѣры, чтобъ сей транспортъ по мѣрѣ движеній нашихъ войскъ былъ при ономъ для безпрепятственнаго продоволъствія его. Извѣщаю Васъ, что я отправилъ сегодня третьяго чиновника, Комиссіонера Титулярнаго Совѣтника Чернявскаго для провожденія транспорта.

Съ истиннымъ почтеніемъ называюсь
Милостиваго Государя Моего
Покорнымъ Вамъ слугою
Николай Кашкинъ.

Москва. 30 Августа 1812 г. № 239. Д. 41. XVII. 3. 1812 г.

Отъ начальствующаго по провіантской части Москов. воен. силъ Бригадира Кашкина.

7-го класса Чиновнику и кавалеру Высоцкому.

Во исполненіе предписанія, даннаго мнѣ Его Сіятельствомъ Графомъ Федоромъ Васильевичемъ Ростопчинымъ о доставленіи 50-ти подводъ сухарей къ адъютанту Его Высочества Г-ну Полковнику Шульгину для продоволъствія двухъ баталіоновъ Московскаго ополченія, расположенныхъ по Можайскому тракту, рекомендую изъ числа отправленныхъ къ Вамъ подводъ, отдѣливъ 50 съ сухарями сдать Комиссіонеру Чернявскому для препровожденія оныхъ къ означенному Полковнику Шульгину.

Бригадиръ ***Николай Кашкинъ.***

Августа 30 дня 1812 г. № 244. Д. 6. XVII. 3 1812 г.

Комиссіонеру Чернявскому.

ордеръ.

Имѣете Вы, по полученіи сего немедленно отправиться къ главной квартирѣ Москов. ополченія, и тамъ принявъ отъ помощника моего 7-го класса и кавалера Высоцкаго 50 подводъ съ сухарями препроводить оныя къ Адъютанту ЕГО ИМПЕР. ВЫСОЧ. Полковнику Шульгину, расположившемуся съ двумя баталіонами Москов. ополченія по Можайскому тракту, и здавъ оныя ему мнѣ рапортовать.

Августа 30 дня 1812 г. № 243. Д. № 6. XVII. 3. 1812 г.

Господину 7-го класса и кавалеру Высоцкому.

Отъ Комиссіонера Чернявскаго.

рапортъ.

Вслѣдствіе ордера, даннаго мнѣ отъ начальствующаго по провіантской части Московскихъ военныхъ силъ Бригадира Кашкина принято мною отъ Гвардіи Прапорщика Долгова пятьдесятъ подводъ съ сухарями для доставленія Полковнику Шульгину, который провіантъ минувшаго Августа 31 мною и сданъ по назначенію Полковника Шульгина Подпоручику Басану (въ чемъ отъ него и росписку представляемую при семъ рапортѣ получилъ) вѣсомъ же въ оныхъ сухаряхъ положено мѣрою по 18 пудовъ, о чемъ симъ Вамъ честь имѣю рапортовать, а подводы по усиленной моей просьбѣ Полковникъ Шульгинъ не отпустилъ.

Комиссіонеръ *Павелъ Чернявскій.*

Сентября 1 дня 1812 года. Д. 41. XVII 3 1812 г.

Его Высокородію, начальствующему Провіантской частью по военному Московскому ополченію Господину Бригадиру Николаю Евгеніевичу Кашкину.

Седьмого класса и Кавалера Высоцкаго.

рапортъ.

Вчерашняго и сегодняшняго числъ прибыли Г-нъ Маіоръ Михневъ и Гвардіи Прапорщикъ Долговъ съ транспортами провіанта, а сколько онаго именно о томъ Г-нъ Долговъ подалъ мнѣ рапортъ. Я же отъ себя сдѣлалъ представленіе Его Сіятельству Графу Ираклію Ивановичу Моркову, для сихъ транспортовъ въ конвой истребовано при офицерѣ и одномъ урядникѣ 70 человѣкъ ратниковъ.

А какъ ратники Московскаго ополченія сего дня поступаютъ всѣ въ полки армейскіе по приказу Главнокомандующаго со всѣми штабъ и оберъ-офицерами, то Его Сіятельство Графъ Ираклій Ивановичъ Морковъ словесно предупредилъ меня, что присланный Вашимъ Высокородіемъ провіантъ, долженъ поступить къ Г-ну Интенданту арміи Г-ну Ланскому, то имѣю честь испрашивать Вашего предписанія въ случаѣ если провіантъ сданъ будетъ, приказано-ли будетъ казенные деньги и отчеты

по провiантской части представить какъ мнѣ, такъ и чиновникамъ здѣсь находящимся, на то буду имѣть честь ожидать повелѣнiй Вашего Высокородiя.

Седьмого класса и Кавалеръ *Высоцкiй.*

1812 года Августа 30 дня.
№ 11.

Д. 41, XVII. 3. 1812 г.

Отъ начальствующаго по Провiантской части Московскихъ военныхъ силъ Бригадира Кашкина.

Чиновнику 7-го класса и Кавалеру Высоцкому

ордеръ.

Изъ рапорта Вашего усмотрѣлъ я, что по словесному приказанiю Его Сiятельства Графа Ираклiя Ивановича Моркова, отправленный мною транспортъ провiанта долженъ поступить къ интенданту армiи Г-ну Ланскому, то предписываю Вамъ, по здачѣ онаго провiанта немедленно явиться ко мнѣ для представленiя отчетовъ по Провiантской части и употребленiя казенныхъ денегъ.

Бригадиръ *Николай Кашкинъ.*

Августа 31 дня 1812 года.
№ 246.

Д. 41. XVII. 3. 1812 г.

И въ такомъ-же значенiи Князю Друцкому-Соколинскому № 247.

Отъ начальствующаго по Провiантской части Московскихъ военныхъ силъ Бригадира Кашкина.

Штабсъ-капитану князю Друцкому-Соколинскому.

ордеръ.

Извѣстился я, что послѣдniй транспортъ состоящiй изъ 174 подводъ съ мукою возвратился въ Москву самовольно, почему предписываю Вамъ препроводить онный обратно, а такъ какъ по рапорту помощника моего весь отправленный провiантъ слѣдуетъ къ здачѣ къ интенданту армiи Г-ну Ланскому, то и имѣете Вы о мѣстѣ остановленiя онаго снестись съ моимъ помощникомъ Высоцкимъ и ему рапортовать.

Августа 31 дня 1812 года.
№ 249.

Д. 6. XVII. 3. 1812 г.

Его Высокородiю начальствующему провiантскою частью по Московскому военному ополченiю Господину Бригадиру Николаю Евгеньевичу Кашкину.

Седьмого класса и Кавалера Высоцкаго.

рапортъ.

Прiѣхавшiй изъ Рузы Г-нъ Штабсъ-Капитанъ и Кавалеръ Князь Друцкой-Соколинскiй, рапортомъ симъ донесъ, что онъ отправилъ изъ города Волоколамска съ

тамошнимъ уѣзднымъ Провiантмейстеромъ Ротмистромъ Онучинымъ транспортъ муки, сухарей и крупъ на 124 подводахъ, но какъ 28-го числа сего мѣсяца около вечера былъ онъ для осмотра въ городѣ Рузѣ такового-жъ магазина, то освѣдомясь отъ тамошнихъ жителей, что непрiятельскiе разъѣзды есть въ уѣздѣ и даже показались у самаго города, почему не только всѣ жители начали разъѣзжаться, но даже и крестьяне разбѣжались изъ уѣзда; то полагать должно, что онный транспортъ, бывшiй въ пяти верстахъ или менѣе отъ города былъ того 28 числа тѣми непрiятельскими отрядами перехваченъ; о чемъ рапортовано мною, также какъ и о созженномъ магазейнѣ въ Можайскѣ Его Сiятельству Графу Ираклiю Ивановичу Моркову и Вашему Высокородiю донесть честь имѣю.

Седьмого класса и Кавалеръ *Высоцкiй.*

1812 года Августа 30 дня.
№ 12.

Д. 41. XVII. 3. 1812 г.

Князю Друцкому-Соколинскому.

ордеръ.

Изъ приложеннаго при семъ въ подлинникѣ рапорта на имя мое полученнаго 30-го Августа увидите Вы, что провiантъ предписанный вамъ къ доставленiю изъ Волоколамска въ Рузу прибылъ по воинскимъ обстоятельствамъ въ Воскресенскъ, почему предписываю Вамъ отвѣтить о семъ рапортомъ къ помощнику моему Г-ну Высоцкому для представленiя высшему начальству, куда оное прикажетъ препроводить означенный провiантъ.

Августа 31 дня 1812 года.
№ 248.

Д. 6. XVII. 3. 1812 г.

Отъ Начальствующаго по Провiантской части Московскихъ военныхъ силъ Бригадира Кашкина.

Маiору Михневу.

ордеръ.

Вы не исполнили моего приказанiя, явиться ко мнѣ въ 11 часовъ, а послѣ обѣда также я не нашелъ Васъ въ магазейнѣ.

Обязаны Вы имѣть неусыпное стараніе о поспѣшнѣйшемъ доставленiи порученнаго Вамъ провiанта для препровожденiя въ депо при главной квартирѣ Его Сiятельства Графа Иракл. Иван. Моркова и.....оной куда приказано будетъ отъ Помощника моего Г. Высоцкаго, а по здачѣ провiанта предписываю Вамъ остаться при Г-нѣ Высоцкомъ для исполненiя тѣхъ распоряженiй, которыя отъ него будутъ поручены Вамъ. Не могу не замѣтить безпорядка, произведеннаго Вами преждевременнымъ своимъ отъѣздомъ, не дождавшись транспорта, который не имѣлъ начала.

Транспортъ же, не зная о вашемъ выѣздѣ остановился и дожидался Васъ за Дорогомиловской заставой 12-ть часовъ и простоялъ бы цѣлыя сутки есть ли бы Г-нь Гражданскiй Губернаторъ и Оберъ-Полицеймейстеръ меня не извѣстили о семъ. Если транспортъ опоздаетъ прибытiемъ въ армiю и заставитъ цѣлое войско пробыть безъ провiанту, то обстоятельсто будетъ имѣть худыя слѣдствiя—то предупреждаю Васъ, что Вы будете за сей поступокъ подвергнуты строжайшей отвѣтственности.

Августа 31 дня 1812 года. № 263.

Д. 6. XVII. 3—1812 г.

Отъ Начальствующаго по Провїантской части Московскихъ военныхъ силъ Бригадира Кашкина.

7-го класса Г-ну Чиновнику и кавалеру Высоцкому.

Рапортъ Вашъ отъ 29 числа мною полученъ, коимъ извѣщаете, что изъ Рузы, Вереи и Звенигорода транспорты въ Можайскъ еще не приходили, обстоятельство сїе чрезвычайно меня удивляетъ тѣмъ болѣе, что Звенигородскїй Провїантмейстеръ отъ 23 Августа извѣстилъ меня, что имъ уже отправлено 411 пуд. 10 фунт. сухарей, и я сего же числа посылаю къ нему строжайшее предписанїе о немедленномъ доставленїи провїанта къ Вамъ, при чемъ объясняете, что если бы имѣли при себѣ чиновника для разсылокъ, то послали бы предписанїя къ К. Друцкому и Угрюмову. Въ семъ случаѣ можете сдѣлать представленїе въ главное дежурство или къ Его Сїятельству Графу Ираклїю Ивановичу Моркову съ прошенїемъ отъ онныхъ офицеровъ или урядниковъ, которыхъ имѣете посылать на счетъ данныхъ мною 200 рублей для непредвидѣнныхъ издержекъ. Я полагалъ, что по соединенїи войскъ изъ Рузы и Вереи въ Можайскѣ Вы найдете для посылокъ, если не обоихъ, такъ одного изъ двухъ Комиссїонеровъ Надворнаго Совѣтника Угрюмова, К. Друцкого-Соколинскаго, которыхъ Вы по ближнему ихъ пребыванїю, по казеннымъ надобностямъ всегда вытребовать можете. Въ прочимъ, если Вы найдете необходимо нужнымъ, то можете удержать при себѣ посланнаго при транспортѣ Комиссїонера Маїора Михнева, которому для исполненїя Вашихъ распоряженїй я посылаю при семъ ордеръ. Препровождаю къ вамъ при семъ двухъ воспитанниковъ Московскаго Воспитательнаго Дома, Герасима Григорьева и Семена Николаева, поступившихъ въ ополченїе урядниками и опредѣленныхъ въ мою канцелярїю, изъ которыхъ извольте оставить одного при себѣ, а другого отдайте Провїантмейстеру Чирикову. Между тѣмъ рекомендую Вамъ отобрать при главномъ дежурствѣ вѣрное свѣдѣнїе о числѣ всего Московскаго Ополченїя, такъ какъ изъ присланнаго ко мнѣ отъ онаго отношенїя видѣть можно, что войско пунктомъ соединенїя имѣетъ одинъ Можайскъ и немедленно пришлать его ко мнѣ съ нарочнымъ для расчисленїя и нужныхъ съ моей стороны распоряженїй къ удобнѣйшему доставленїю достаточнаго продовольствїя воинамъ. Вы пишите, что у васъ провїанту на продовольствїе войскъ осталось дня на четыре, я посылаю къ Вамъ примѣрно полагая на 27.500 воиновъ на семь или на восемь дней. Рекомендую Вамъ всевозможныя мѣры принять посредствомъ нарочно посланныхъ чиновниковъ для обороту провїанта изъ Рузы и Вереи въ Можайскъ Волоколамска и Подольска равно и о доставленїи онаго изъ Звенигорода къ главной квартирѣ Его Сїятельства, Графа Ираклїя Ивановича Моркова въ Ваше село. Ваша извѣстная мнѣ дѣятельность и опытность служатъ мнѣ увѣренїемъ, что Вы по важности сего предмета ничего не пророните для пользы казенной. Вы можете по нужной скорости распоряженїй относиться представленїями о нужныхъ пособїяхъ къ главному дежурству, или когда надобно будетъ самому Графу Ираклїю Ивановичу Моркову.

Бригадиръ *Николай Кашкинъ.*

Августа 31 дня 1812 года. № 266.

Д. 41. XVII. 3—1812 г.

ордеръ

Помощнику Господина Провiантмейстера Московской военной силы Высоцкому.

Съ полученiемъ сего весь провiантъ, какой у Васъ есть на лицо и вмѣстѣ съ подводами имѣете вы сдать Господину Провiантмейстеру 1-й арми Гове.

Графъ *Морковъ.*

Августа 31 дня 1812 года. № 389. *Д.* 41. XVII. 3—1812 г.

ордеръ

Господину Оберъ-Провiантмейстеру Высоцкому.

Съ полученiемъ сего, выбравъ на лучшихъ лошадяхъ тридцать подводъ съ провiантомъ для состоящей команды въ городѣ Москвѣ, какъ наискорѣй прислать въ оной, придавъ команду изъ воиновъ десять человѣкъ.

Графъ *Морковъ.*

Августа 31 дня 1812 года. *Д.* 41. XVII. 3—1812 г.

Отъ Начальствующаго по Провiантской части Московскихъ военныхъ силъ Бригадира Кашкина.

Причисленному къ ополченiю опредѣленному при мнѣ письмоводителемъ Г-ну подпоручику Смирнову.

ордеръ.

По полученiи сего отправтесь немедленно въ города Бронницы и Коломну, приложенные при семъ ордеры вручите Провiантмейстерамъ онныхъ уѣздовъ Вальцеву и Вечеслову и, осмотрѣвъ порядокъ дѣлъ по части имъ ввѣренной, какъ-то: прiемъ и отпускъ провiанта, шуровыя книги, ежедневныя записки, качество провiанта находящагося на лицо, обо всемъ ономъ рапортуйте мнѣ на каждой почтѣ; равномѣрно подтвердивъ имъ о поспѣшнѣйшемъ окончанiи прiема провiанту, имѣете Вы оставться въ онныхъ уѣздахъ впредь до моего предписанiя—для употребленiя же по письменной части прикомандировываю В. Б. Урядника Ивана Глѣбова.

Августа 31 дня 1812 года. № 274. *Д.* 6. XVII. 3—1812 г.

ПЕРЕПИСКА ОБЕРЪ-ПРОВІАНТМЕЙСТЕРА Н. Е. КАШКИНА СЪ УѢЗДНЫМИ ПРОВІАНТМЕЙСТЕРАМИ ЗА 1812 г.

Отъ Губернскаго Провіантмейстера Московскихъ военныхъ силъ Бригадира Кашкина.

Г-ну Маіору Московскаго уѣзда Провіантмейстеру Росту.

ОРДЕРЪ.

Во исполненіе ордера, даннаго мнѣ 12-го числа Главнокомандующимъ Московскою военною силою Его Сіятельствомъ Генералъ-Лейтенантомъ и кавалеромъ Графомъ Иракліемъ Ивановичемъ Морковымъ, предписываю Вамъ, принятую уже Вами, принесенную въ пожертвованіе муку и ту которая поступитъ имѣетъ въ пріемъ для немедленнаго перепеченія въ сухари, отдавать всю вѣсомъ чиновникамъ земской полиціи или кому предписано будетъ отъ Московскаго Гражданскаго Губернатора, по сношенію съ нимъ Графа Ираклія Ивановича Моркова и перепеченную принять вѣсомъ или мѣрою обратно въ магазейны. Но какъ мука въ печеніи умножаетъ вѣсъ, то имѣете Вы наблюдать при семъ случаѣ интересъ казны и доброе согласіе съ тѣми, которые по дѣлу сему будутъ имѣть съ вами сношеніе. О дѣйствіи же семъ увѣдомлять меня непремѣнно ежедневно. Въ дополненіе къ сему сообщаю Вамъ слѣдующее предписаніе 1-го Комитета, полученное мною сего числа: «безъ малѣйшаго замедленія вытребовать отъ начальниковъ по уѣздамъ провіантъ принимающихъ вѣрное свѣдѣніе о количествѣ онаго, подтверждая имъ производить пріемъ какъ возможно поспѣшнѣе, ибо за всякое по сей части замедленіе строго будетъ взыскано». Вслѣдствіе сего рекомендую Вамъ дать мнѣ вѣрный рапортъ о всемъ принятомъ Вами количествѣ провіанта безъ малѣйшаго замедленія.

Августа 13 дня 1812 года. № 82. Д. 22. XVII. 3. 1812 г.

Его Высокородію Господину Губернскому Провіантмейстеру Московской военной силы Бригадиру Николаю Евгеньевичу Кашкину.

Отъ Московскаго уѣзднаго Провіантмейстера Роста.

РАПОРТЪ.

Во исполненіе ордера Вашего Высокородія отъ 13 Августа, честь имѣю рапортовать, что сего числа отпущено Московской полиціи въ одиннадцать частей изъ

Магазейна муки для перепеченія въ сухари, три тысячи восемьсотъ пятьдесятъ пудъ въ рогожныхъ кулякъ. Московскій уѣздный Провіантмейстеръ Ростъ.

Августа 14 дня. 1812 г. Д. 22. XVII. 3. 1812 г.

Отъ Губернскаго Провіантмейстера Московскихъ военныхъ силъ Бригадира Кашкина.

Г-ну Гвардіи Прапорщику Долгову.

ордеръ.

Съ полученіемъ сего имѣете Вы принять въ свое вѣдѣніе магазейнъ, который отведенъ будетъ Вамъ Г-мъ Уѣзднымъ Провіантмейстеромъ Ростомъ для принятія въ оный сухарей, перепеченныхъ изъ муки г-на Главнокомандующаго надъ ополченіемъ. Въ принятіи сухарей соображайтесь съ тѣми распоряженіями, какія даны будутъ Вамъ помянутымъ Г-мъ Провіантмейстеромъ Ростомъ.

Августа 16 дня 1812 г. № 115. Д. 6. XVII. 3—1812 г.

Отъ Начальствующаго по Провіантской части Московскихъ военныхъ силъ Бригадира Кашкина.

Гвардіи Прапорщику Долгову.

ордеръ.

Имѣете Вы по распоряженію Г-на Маіора, Московскаго Уѣзднаго Провіантмейстера Роста взять на особенную свою обязанность принятіе сухарей перепеченныхъ какъ изъ муки, принесенной въ пожертвованіе съ поступившими въ ополченіе воинами, равно той, коя доставлена будетъ изъ 2-го Комитета.

Августа 22 дня 1812 г. № 180. Д. 6. XVII. 3. 1812.

Отъ Начальствующаго по Провіантской части Москов. воен. силы Бригадира Кашкина.

Г-ну Гвардіи Прапорщику Долгову.

ордеръ.

Имѣете Вы, по принятіи отъ М. У. Провіантмейстера Роста всего находящагося на лицо провіанта, состоящаго въ крупѣ, мукѣ и сухаряхъ препроводить оный въ городъ Можайскъ и здавъ подъ росписку тамошнему Провіантмейстеру, немедленно рапортовать мнѣ. Въ пути же наблюдать Вамъ возможную осторожность въ сбереженіи казеннаго интереса.

Авуста 25 дня 1812 г. № 215. Д. № 6. XVII. 3. 1812 г.

Отъ Губернскаго Провїантмейстера Московскихъ военныхъ силъ Бригадира Кашкина.

Г-ну Богородскому Провїантмейстеру Бехтину.

ордеръ.

Во исполненїе возложенной на меня должности препровождаю на имя Ваше двѣ шнуровыя книги за гербовою моею печатью съ моимъ подписанїемъ, въ коихъ обязаны Вы ежедневно и съ возможною точностїю вписывать приходъ и расходъ приносимаго въ пожертвованїе трехмѣсячнаго провїанта съ показанїемъ числа и мѣсяца, вѣса, мѣры и числа воиновъ, имянъ и фамилїй тѣхъ помѣщиковъ, которые будутъ присылать провїантъ, имянъ и фамилїй тѣхъ военачальниковъ по требованїю которыхъ будете Вы отпускать провїантъ, и тѣхъ чиновниковъ, подъ чьи росписки Вы отпускать станете, а при томъ должны имѣть непременно для собственной своей очистки и повѣрки двѣ журнальныя тетради принимаемаго и выдаваемаго провїанту съ роспискою отдатчиковъ и прїемщиковъ. Само по себѣ разумѣется, что Вы по означеннымъ выше сего правиламъ должны сначала вписать въ книги и тотъ приходъ и расходъ провїанта, который Вы приняли и отпустили при самомъ вступленїи своемъ въ должность, не получая еще шнуровыхъ книгъ. По полученїи жъ сего ордера, немедля имѣете Вы увѣдомить меня, когда вступили въ должность провїантмейстера, приняты ли Вами магазейны и въ какомъ имянно мѣстѣ ибо, вслѣдствїе инструкцїи данной 1-мъ Комитетомъ для образованїя Московскихъ военныхъ силъ, магазейны должны быть отведены въ мѣстахъ сухихъ и отъ пожара безопасныхъ, въ противномъ же случаѣ, каждому провїантмейстеру предоставляется право относится въ городахъ къ городничимъ, а въ уѣздахъ земскимъ судамъ, и требовать отъ нихъ вспоможенїя, какъ въ разсужденїи цѣлости и надежности строенїя, такъ равномѣрно и людей при нихъ нужныхъ для стражи и прочихъ служенїй и самыхъ вещей, какъ то: вѣсовъ и различныхъ мѣръ.

Я съ своей стороны остаюсь въ полной увѣренности, что Вы, принимая на себя сїю должность въ дѣлѣ столь важномъ одушевлены готовностью и рвенїемъ къ службѣ Государя и отечества, жертвуя своими трудами и способностїю безъ сомненїя пожертвуете всѣмъ чѣмъ можете, и при сихъ способахъ не будетъ ни въ чемъ недостатка.

Но если Вы по части Вамъ ввѣренной найдетесь въ необходимости имѣть скорое въ чемъ-нибудь вспоможенїе, въ такомъ случаѣ рекомендую Вамъ безъ всякаго медленїя увѣдомлять меня съ нарочнымъ, а я, не упуская ничево буду представлять о томъ высшему начальству и не оставлю Васъ безъ разрѣшенїя.

Теперь же буду ожидать съ первой почтой извѣщенїя о томъ, сколько Вы, со дня Вашего вступленїя въ должность приняли и отпустили провїанта. По сему предмету рекомендую Вамъ имѣть особенную дѣятельность, дабы не было никакой остановки и замедленїя какъ въ принятїи, такъ и въ выдачѣ провїанта о чемъ представлять мнѣ рапорты обязываетесь каждую почту непремѣнно и съ подробною вѣдомостїю, которой форма препровождается при семъ, ибо я долженъ составлять изъ оныхъ семидневную вѣдомость для представленїя въ 1-й Комитетъ для образованїя Московскихъ военныхъ силъ.

№ 36. 7 августа 1812 г. Д. 24. XVII. 3. 1812 г.

Его Высокородію Господину Провіантмейстеру Московскихъ военныхъ силъ Николаю Евгеньевичу Кашкину.

Отъ Богородскаго уѣзднаго Провіантмейстера
Маіора Лагофета.

рапортъ.

Симъ имѣю честь Васъ рапортовать, что за приключившеюся болѣзнію прежде избранному Богородскимъ Дворянствомъ въ провіантмейстерскую должность Богородскому помѣщику Подпоручику Бехтину болѣзнію отъ здѣлавшагося ему въ рукѣ удара, пріемъ провіанта на представленныхъ въ городѣ Богородскѣ въ составъ Московскихъ военыхъ силъ воиновъ отъ Г-на Богородскаго Уѣзднаго Дворянскаго Предводителя Шталмейстера Дѣйствительнаго Камергера и кавалера Князя Михаила Петровича Голицина до явки избраннаго къ Подпоручику Бехтину въ кандидаты Подпоручика Татаринова, предпорученъ былъ на время Богородскому Г-ну Городничему Колежскому Ассесору Чирикову, я же будучи дворянами выбранъ по Комиссаріатской части къ принятію на воиновъ оружія находился при пріемѣ онаго, а какъ между тѣмъ и означенный кандидатъ Татариновъ, также здѣлался боленъ, каковымъ онъ и по докторскому свидѣтельству оказался. Прочихъ же дворянъ Богородскаго уѣзда по причинѣ отвлеченія оныхъ отъ мѣстъ ихъ происходящимъ теперь земскимъ ополченіемъ въ наличности нѣтъ, то господинъ Богородскій Дворянскій Предводитель принужденнымъ уже нашелся, должность провіантмейстера препоручить мнѣ, которую я по таковой необходимости на себя и принялъ, не находя себѣ къ тому отъ комиссіаріатской моей должности затрудненія почему и присланныя отъ Вашего Высокородія при ордерѣ отъ 7-го числа сего мѣсяца на имя Подпоручика Бехтина для записыванія прихода и расхода провіанту книги и форма вѣдомостей отъ господина Богородскаго Предводителя при его предписаніи отданы мнѣ, во исполненіе чего и принято мною отъ Богородскаго Городничаго состоящаго въ наличности къ 8-му числу провіанта: муки 5750 пудъ 22½ фунта, крупъ 73 четверти 7 четериковъ 3 гарнца, а съ того 8 числа принимается провіантъ уже мною, сколько же онаго сначала открытія въ городѣ Богородскѣ пріема воиновъ въ каждое число поступило и сколько по требованіямъ военачальниковъ выдано онаго на продоволствіе воиновъ въ расходъ, всему оному изъ принятыхъ мною отъ г-на Городничаго записныхъ тетрадей и документовъ составилъ я по присланной отъ Вашего Высокородія формѣ вѣдомость, которую при семъ и представляю, магазейнъ же для храненія провіанта отведенъ въ городѣ Богородскѣ весьма къ тому удобный на мѣстѣ, сухой и отъ пожара безопасномъ, а какъ между прочимъ въ ордерѣ отъ Васъ предписывается чтобъ отдатчики провіанта росписывались въ сдачѣ оного въ журнальныхъ тетрадяхъ, но поелику оные отдатчики грамотѣ и писать не умѣютъ, что и препятствуетъ выполнять мнѣ по сей части предписаніе Ваше, то покорнѣйше прошу снабдить меня на сіе Вашимъ предписаніемъ; впрочемъ имѣю Вамъ донести, что такъ какъ въ принятіи провіанта всякому отдатчику даются за моимъ подписаніемъ росписки то и нужна ли будетъ со стороны ихъ таковая росписка въ журнальныхъ тетрадяхъ, предаю сіе на Ваше благоразсмотрѣніе.

Маіоръ *Лагофетъ*.

№ 119. Августа 12 дня 1812 г. Д. 24. XVII. 3. 1812 г.

Отъ Губернскаго Провiантмейстера Московскихъ военныхъ силъ Бригадира Кашкина.

Г-ну Маiору, Богородскаго уѣзда Провiантмейстеру Лагофету.

ордеръ.

Въ ордерѣ посланномъ мною 12-го числа сего мѣсяца на имя Ваше съ нарочнымъ курьеромъ, предписано было стараться о скорѣйшемъ перепеченiи муки въ сухари; нынѣ же, по сдѣланному мнѣ Его Сiятельствомъ Главнокомандующимъ Москов. воен. силою Генералъ-Лейтенантомъ и кавалеромъ Графомъ Ираклiемъ Ивановичемъ Морковымъ сего числа еще приказами снова и строжайше подтверждаю Вамъ имѣть по сему предмету неусыпную дѣятельность, дабы сколько возможно болѣе испечено было сухарей и чтобы послѣдняя и самая малая оныхъ пропорцiя долженствующая непремѣнно быть изготовлена къ 16-му числу настоящаго мѣсяца достаточна была для трехдневнаго продовольствiя наличнаго числа воиновъ.

Я надѣюсь, что Вы, въ исполненiе сего порученiя окажете всю Вашу ревность и готовность къ службѣ. Съ симъ же курьеромъ имѣете Вы непремѣнно извѣстить меня самымъ краткимъ рапортомъ о количествѣ всего собраннаго Вами до полученiя сего провiанта.

Августа 13 дня 1812 г. № 97. Д. 24. XVII. 3. 1812 г.

Таковые жъ: № 91. Серпуховскому. № 92. Дмитровскому. № 93. Верейскому. № 95. Волоколамскому. № 96. Можайскому. № 98. Рузскому. № 99. Звенигородскому. № 100. Клинскому. № 101. Бронницкому. № 102. Коломенскому.

Отъ Начальствующаго по провiантской части Московскихъ военныхъ силъ Бригадира Кашкина.

Г-ну Богородскаго уѣзда Провiантмейстеру Маiору Лагофету.

ордерѣ.

Имѣете Вы по полученiи сего ордера употребить возможное стараніе и дѣятельность о поспѣшнѣйшемъ отправленiи находящихся у Васъ на лицо сухарей и крупы въ Москву, подводы же для доставленiя оныхъ туда немедленно требуйте по приложенному у сего предписанiю Г-на Гражданскаго Губернатора въ земской судъ, но какъ прiемъ провiанта въ уѣздѣ Вашемъ еще не окончился и перепеченiе муки въ сухари еще продолжается, то особенно рекомендую Вамъ стараться о скорѣйшемъ окончанiи прiему провiанта и перепеченiя муки въ сухари. Между тѣмъ доставляйте сухари и крупу въ Москву безостановочно, по мѣрѣ безпрерывнаго приготовленiя оныхъ на подводахъ вытребованныхъ отъ земскаго суда.

Августа 24 дня. 1812 г. № 208. Д. 24. XVII. 3. 1812 г.

Отъ начальствующаго по провіантской части Московскихъ военныхъ силъ Бригадира Кашкина.

Г-ну Маіору Богородскаго уѣзда Провіантмейстеру Лагофету.

ордеръ.

Особенная Ваша дѣятельность и усердіе въ исполненіи возложенной на Васъ должности столько разъ мною замѣченная увѣряетъ меня, что Вы употребляете всевозможныя средства къ поспѣшному перепеченію муки въ сухари и окончанію пріема провіанту, слѣдующаго по числу воиновъ на Вашъ уѣздъ. Между тѣмъ рекомендую Вамъ снестись съ посланнымъ къ Вамъ комиссіонеромъ Титулярнымъ Совѣтникомъ Чернявскимъ о теченіи и порядкѣ дѣлъ по ввѣренной Вамъ части, для представленія объ оном мнѣ.

Августа 24 дня 1812 г. № 210. Д. 24. XVII. 3. 1812 г.

Начальствующему по Провіантской части Московскихъ военныхъ силъ Бригадиру Кашкину.

Отъ Комиссіонера Титулярнаго Совѣтника Чернявскаго.

рапортъ.

Вслѣдствіе ордера полученнаго мною 24-го числа сего мѣсяца, я былъ въ городѣ Богородскѣ и по данному мнѣ предписанію о поспѣшнѣйшей отправкѣ въ Москву имѣющагося въ тамошнемъ магазейнѣ количества провіанта 25-го сего-жъ мѣсяца учинилъ исполненіе, равно и по сношенію моему съ господиномъ Провіантмейстеромъ нашелъ, что пріемъ провіанта и отправленіе производятся безъостановочно. На издержки же для найма лошадей, какъ въ Богородскъ, такъ и обратно истрачено мною шестьдесятъ рублей, о чемъ Вашему Высокородію симъ имѣю честь донести.

Комиссіонеръ Титулярный Совѣтникъ *Павелъ Чернявскій*.

Августа 26 дня 1812 г. Д. № 6. XVII 13. 1812 г.

Ордеръ Маіору Лагофету.

Старайтесь сколько возможно о поспѣшнѣйшемъ доставленіи сухарей и крупы по казенной мѣрѣ, равно о перепеченіи муки и окончаніи пріема провіанта. Въ вѣрномъ исполненіи по всѣмъ симъ предметамъ я совершенно полагаюсь на Ваше усердіе и дѣятельность.

Августа 30 дня 1812 г. № 342. Д. 24. XVII 3. 1812 г.

Его Высокородїю Господину Бригадиръ Губернскому Провїантмейстеру Московскихъ военныхъ силъ Николаю Евгеньевичу Кашкину.

Отъ избраннаго дворянствомъ Верейскаго уѣзда къ принятїю провїанта, Провїантмейстера Поручика Манашева.

рапортъ.

Ордеръ Вашего Высокородїя подъ № 22 и приложенныя при ономъ двѣ шнуровыя книги для записки провїанта прихода и расхода сего мѣсяца Августа 7 числа имѣлъ честь получить, на что симъ честь имѣю донести, что вступилъ я въ должность сего мѣсяца 2-го числа и принялъ магазейны въ городѣ Верее на площади въ каменныхъ лавкахъ съ деревянными потолками и крышками хотя не весьма достаточны, но для удобности лучше мѣста не имѣется, а смотря по количеству и наполнивши оный буду размѣщать некоторую часть и въ уѣздѣ, о чемъ въ то время и не примину здѣлать Вашему Высокородїю свое донесенїе.

Караулъ для стражи истребовалъ о присылкѣ-жъ для служенїя, равномѣрно и самыхъ вещей, какъ то: вѣсовъ и различныхъ мѣръ вчерашняго числа здѣлалъ я отношенїе Верейскому Городничему Щербачеву, а теперь принимаю провїантъ на городскихъ вѣсахъ и магистрацкою мѣрою, а что принято и въ расходъ поступило, прилагаю у сего вѣдомость.

Провїантмейстеръ Поручикъ *Манашевъ*.

№ 5. Августа 8 дня 1812 г. Д. 28. XVII. 3. 1812 г.

Его Высокородїю Господину Бригадиру Губернскому Провїантмейстеру Московскихъ военныхъ силъ Николаю Евгеньевичу Кашкину.

Верейскаго Провїантмейстера Поручика Манашева.

рапортъ.

Въ ордерѣ Вашего Высокородїя подъ № 135-мъ между протчимъ предписываете, что одному солдату производить на одинъ день крупъ одну тридесятую гарца, что и составитъ въ мѣсяцъ одинъ гарнецъ, а какъ начальники на воиновъ требуютъ въ день полторы тридесятыхъ, что составитъ въ мѣсяцъ полтора гарнца, о чемъ и прошу Вашего еще разрѣшенїя и предписанїя, а я производить буду крупу и муку по Вашему предписанїю.

Провїантмейстеръ Поручикъ *Манашевъ*.

№ 13. Августа 19 дня 1812 г. Д. 28. XVII. 3. 1812 г.

Отъ Начальствующаго по Провiантской части Москов. воен. силъ Бригадира Кашкина.

Г-ну Верейскому Провiантмейстеру Манашеву.

ордеръ.

Всякiй легко можетъ догадаться, что въ ордерѣ моемъ, посланномъ къ Вамъ за 135 №, $^1/_{30}$ гарн. написана ошибкою писца, вмѣсто $1^1/_2/30$; если бы это могло затруднять Васъ, то преписанiе мое, руководствоваться въ прiемѣ и отпускѣ провiанта провiантскими правилами, было бы достаточно къ разрѣшенiю Вашего недоумѣнiя, ибо послѣднiй солдатъ твердо знаетъ, что ему въ мѣсяцъ положено полтора гарница крупы, а въ день $1^1/_2/30$. Впередъ рекомендую Вамъ быть осмотрительнѣе въ прiемѣ и выдачѣ провiанта; гораздо простительнѣе передать солдату лишнее, чѣмъ недодать ему должнаго.

Августа 26 дня 1812 г. № 229. Д. 28. XVII. 3. 1812 г.

Полученъ 6-го Генваря 1813 года.

Его Высокородiю Господину Бригадиру Московскому Губернскому Провiантмейстеру Николаю Евгеньевичу Кашкину.

Верейскаго Провiантмейстера Поручика Манашева.

рапортъ.

Въ Верейскомъ Провiантскомъ магазейнѣ Московскаго ополченiя состояло Августа по 29 число на лицо муки 2107 пуд. 28 фунт., сухарей принятыхъ отъ Верейскаго Городничаго 490 пуд., отъ исправника 305 пуд. 25 фунт., да принято съ селенiевъ въ счетъ муки сухарей 390 пуд. $8^1/_2$ фунт., а всего 1143 пуда, крупъ 68 четвертей, 1 четверикъ, $5^1/_2$ гарнцевъ. О количествѣ-жъ по предписанiю Вашего Высокородiя принимаего провiанта, относился къ помощнику Вашему при главной квартирѣ двумя рапортами подъ № 19 и 21, а какъ изъ города Вереи обыватели всѣ выѣхали, команда жъ очень малая, почему я и просилъ проѣзжающаго чрезъ городъ 28-го числа сего мѣсяца Г-на Калужскаго Губернатора и кавалера Павла Никитича Каверина, ѣдущаго въ главную квартиру, что по военнымъ обстоятельствамъ не нужно-ли будетъ оный провiантъ переслать, и въ то жъ время ѣхавшiй въ армiю Г-нъ Уѣздный Стряпчiй, коего мы съ господиномъ Комиссiонеромъ Угримовымъ просили съѣздить въ главную квартиру и просить не состоитъ ли въ опасности городъ Верея и въ немъ провiантъ, но оный докладывалъ какъ въ дежурствѣ, такъ и Г-ну Генералъ-Аншефу и кавалеру Милорадовичу, но никто намъ никакого предписанiя не сдѣлалъ, а сего 29 Августа загорѣлся гостинный дворъ при великомъ вѣтрѣ, дошло и до магазейновъ, и часть города выгорѣла, а съ тѣмъ вмѣстѣ и весь вышеписанный наличный провiантъ, мука и сухари сгорѣли, но какъ жителей и команды не было, то и спасти было не кѣмъ, о чемъ Вашему Высокородiю донести честь имѣю.

Провiантмейстеръ Поручикъ *Манашевъ*.

№ 22. Августа 29 дня. 1812 г. Д. 28. XVII. 3. 1812 г.

Его Высокородію Господину Бригадиру и Главному Начальствующему Московскаго военнаго ополченія Николаю Евгеньевичу Кашкину.

Отъ Комисіонера Угримова.

рапортъ.

По прибытіи моемъ въ Верею войско уже выступило, о чемъ отъ 26-го прошедшаго мѣсяца на почтѣ я отнесся рапортомъ Г-ну помощнику Вашему, Его Высокоблагородію Сергѣю Петровичу Высоцкому куда приказано будетъ доставитъ провіантъ, а я самъ остался дожидатся изъ города Подольска отправленнаго транспорта съ сухарями, и куда мнѣ приказано будетъ самому явиться, но 29-го прошедшаго мѣсяца когда войско наше отретировалось отъ Можайска пріѣхала въ городъ большая партія казаковъ и напередъ зажгли ряды и по причинѣ малолюдства въ городѣ, ибо жители всѣ выѣхали, унятъ пожара было не возможно гдѣ приготовленный провіантъ въ магазинѣ згорѣлъ, а сколько онаго то при семъ прилагаю отъ Провіантмейстера Манашева рапортъ. Я послѣ онаго хотя предупредитъ чтобъ изъ города Подольска провіантъ не попался въ руки непріятелю, поѣхалъ обратно въ Подольскъ, но провіантъ уже назадъ возвращенъ и вчерашней день пришелъ благополучно: то теперь прошу Вашего Высокородія разрѣшенія куда прикажите онбій доставитъ и мнѣ самому гдѣ остаться на что и буду ожидатъ Вашего повелѣнія. Комиссіонеръ Иванъ Угримовъ.

Сентября 1-го дня 1812 г. Подольскъ № 2. Д. № 6. XVII. 3. 1812 г.

Его Высокородію Господину Губернскому Провіантмейстеру Московскихъ военныхъ силъ Бригадиру Николаю Евгеньевичу Кашкину.

Отъ Волоколамскаго уѣзда Провіантмейстера Ротмистра Онучина.

рапортъ.

Во исполненіе ордера, полученнаго отъ Вашего Высокородія сего Август 10-го дня подъ № 47-мъ, симъ имѣю честь донести, что вступивъ въ должность Провіантмейстера по предписанію господина Волоколамскаго Дворянства Предводителя Генералъ-Маіора и кавалера Рахманова сего Августа 8-го дня и началъ принятіемъ трехмѣсячнаго провіанта съ помѣщичьихъ вотчинъ, назначенныхъ мнѣ въ предписаніи Его Превосходительства и по сему же предписанію отданъ онбій провіантъ обратно въ ихъ магазины подъ ихъ присмотръ за росписками въ храненіи онаго въ цѣлости съ тѣмъ, чтобы онбій по первому востребованію былъ представленъ куда повелѣно будетъ; книги же шнуровыя—приходныя и расходныя мною получены.

Провіантейстеръ ротмистръ *Онучинъ*.

Августа 12 дня 1812 года. № 2. Д. 30. XVII 3. 1812 г.

Отъ Губернскаго Провiантмейстера Московскихъ военныхъ силъ Бригадира Кашкина.

Г-ну Волоколамскаго уѣзда Провiантмейстеру Онучину.

ордеръ.

Рапортъ Вашъ отъ 12-го Августа за № 2-мъ я получилъ, который ясно показываетъ, что Ваше Благородiе или совершенно не занимаетесь своею должностiю, или не хотите вникнуть въ смыслъ предписанiй—и дѣлаете не относясь къ опредѣленному Вамъ начальству свои распоряженiя. За краткостью времени я не могу исчислить всего учиненнаго Вами въ противность постановленiй 1-го Комитета; но увѣряю Васъ, что если также поступите съ предписанiями, посланными къ Вамъ: 1-мъ—отъ 12 числа за № 74 и 2-мъ 13-го сего м-ца за № 95, то вы подвергнетесь строжайшей отвѣтственности.

Августа 15 дня 1812 года. № 114. Д. 30. XVII 3. 1812 г.

Таковой же Клинскому № 113.

Отъ Губернскаго Провiантмейстера Московскихъ военныхъ силъ Бригадира Кашкина.

Волоколамскаго уѣзда Г-ну Провiантмейстеру Онучину.

ордеръ.

Еще подтверждаю Вамъ чинить самое скорое и вѣрное исполненiе по всѣмъ мною даннымъ предписанiямъ и въ случаѣ недоумѣнiя съ Вашей стороны въ дѣлахъ по части Вамъ ввѣренной безъ малѣйшаго медленiя рапортовать мнѣ. Но если жъ я опять примѣчу подобный въ дѣлахъ вашихъ безпорядокъ, то непремѣнно представлю на Васъ Г-ну Главнокомандующему надъ ополченiемъ чрезъ что Вы подвергнетесь строжайшему сужденiю.

Августа дня 1812 года. № 122. Д. 30. XVII 3. 1812 г.

Его Высокородiю Начальствующему по Провiантской части Московскихъ военныхъ силъ Бригадиру Николаю Евгенiевичу Кашкину.

Отъ Волоколамскаго уѣзда Провiантмейстера Роттмистра Онучина.

рапортъ.

Отношенiе Господина по провiантской части комиссiонера Штабсъ-Капитана и Кавалера Князя Друцкого-Соколъницкаго сего Августа 25-го числа подъ № 5 послѣдовавшимъ велѣно находящiйся на 142 подводахъ за расходомъ оставшейся въ мукѣ, сухаряхъ и крупахъ пожертвованной отъ Волоколамскаго Дворянства трехмѣсячный

провїантъ доставитъ самому мнѣ въ городъ Рузу для сдачи онаго Рузскому Провїантмейстеру Капитану Кардовскому, почему и вступилъ я того жъ числа подъ прикрытїемъ, состоящихъ въ командѣ Московскаго Гарнизоннаго полку Поручика Кульмана семисотъ воиновъ и не дошедъ за 5 верстъ города Рузы велѣно было мнѣ отъ него Г-на Комиссїонера Князя Друцкого-Сокольницкаго остановиться поджидать отъ него изъ Рузы извѣстїя, слѣдовать-ли туда съ провїантомъ, или въ другое мѣсто и изъ Рузы отъ него извѣщено слѣдовать туда съ провїантомъ къ магазейнамъ; слѣдуя сему извѣщенїю началъ я черезъ рѣку переправлять правїантъ и переправя знатное количество онаго услышалъ, что непрїятель вступаетъ въ Рузу въ немалой силѣ, почему Г-нъ Поручикъ Кульманъ самъ отправился туда для вѣрнѣйшаго изслѣдованїя о семъ случаѣ, гдѣ достовѣрно узнавъ далъ мнѣ знать, чтобъ провїантъ оный обратитъ назадъ, что.....слѣдовалъ я подъ его прикрытїемъ, считая безопаснѣйшїй трактъ до Воскресенска, куда и прибылъ оный транспортъ благополучно; а какъ еще не сполна собранъ отъ помѣщиковъ Волоколамскихъ пожертвованный провїантъ по той причинѣ, что великое затрудненїе заготовленїя муки состоитъ отъ засухи въ недостаткѣ мельницъ, то и предписано мнѣ было отъ него Г-на Комиссїонера, сдавъ въ Рузѣ вышепоказанный провїантъ, отправиться для собранїя оставшаго въ недоимкѣ въ Волоколамскѣ и для доставленїя въ Рузу, а какъ онъ Г-нъ Комиссїонеръ послѣ присланнаго ко мнѣ извѣстїя изъ Рузы не возвратился и по достовѣрному извѣстїю о вступленїи непрїятеля въ Рузу полагаю взятъ онъ Г-нъ Комиссїонеръ непрїятелемъ въ руки, о чемъ Вашему Высокородїю симъ рапортую и ожидаю съ симъ нарочнымъ Вашего повелѣнїя, кому оный провїантъ и подводы, кои изъ Волоколамска доставили въ Воскресенскъ находятся и нынѣ безъ корму и усталые, не повелѣно ль будетъ ихъ отпустить. Здѣсь находится для прїему печенаго хлѣба Звенигородскїй Дворянскїй засѣдатель, коему предписано оный здѣсь въ магазейнъ принимать изъ Волоколамскаго уѣзда, о чемъ Вашему Высокородїю честь имѣю донести.

Волоколамскїй Провїантмейстеръ Ротмистръ *Онучинъ*.

Съ подлиннымъ вѣрно *Николай Разлуцкій*.

1812 года. Августа 20 дня. Воскресенскъ. № 6. *Д.* 30. XVII 3. 1812 г.

Подлинникъ препровожденъ къ Князю Друцкому-Сокольницкому.

Его Высокородїю Начальствующему по провїантской части Московскихъ военныхъ силъ Господину Бригадиру Николаю Евгеньевичу Кашкину.

Отъ Штабъ-Капитана Комиссїонера и кавалера по провїантской части Князя Друцкаго-Соколинскаго.

рапортъ.

По полученному ордеру отъ Вашего Высокородїя я прїѣхалъ въ Волоколамскъ 22-го въ ночи; по причинѣ идущихъ обозовъ, гдѣ нашелъ у г. Анучина все въ совершенномъ разстройствѣ! Здѣсь ложные слухи возмутили все чѣмъ и остальной его порядокъ разстроили, котораго имъ кажется и не зачинато было, книги не писаны и онъ самъ ничего не знаетъ; взятый мѣщанинъ распоряжалъ доселѣ приставленный отъ Господина Исправника; ибо Господинъ Онучинъ первый брося магазейны отпра-

вился со всѣми въ Клинъ! Все что я могу навѣрное донести Вашему Высокородію есть то, что провіанту наложено на 112 подводъ, которыя съ самимъ Господиномъ Онучинымъ отправляю я въ Рузу для сдачи подъ прикрытіемъ идущей команды, ибо онъ и самъ не знаетъ сколько онаго, потому что оный Господиномъ Исправникомъ для безопасности былъ вывезенъ послѣ отлучки Г-на Онучина изъ города, да роздано имъ 7066 пуд. 25½ фунтовъ, крупъ 93 четв. 3½ гарн. да сухарями 328 пуд. Въ недоимкѣ къ сыску не принятаго еще съ дворянъ по сіе время въ томъ числѣ собственно съ его имѣнія Г-на Онучина всего 2807 пуд. 37 фунт., крупъ 37 четв. 2 четвер. 4½ гарн. чему у сего и вѣдомость Вашему Высокородію имѣю честь препроводить, которой дѣятельный и исправный здѣшней Г-нъ Земскій Исправникъ обѣщалъ мнѣ наискорѣе собрать, на что я и далъ ему бумагу съ реестромъ дворянъ, а г-ну Онучину предпишу по здачѣ въ Рузѣ воротиться и всевозможно стараться, собравъ съ помощью исправника съ остальнымъ опять быть самому въ Рузу для сдачи всего генеральнаго счету, ибо я для онаго мучился съ нимъ три дни и насилу кой-какъ могъ добиться узнать пріемъ и расходъ—и сегодня только по сей причинѣ могу отправиться самъ въ Рузу, о чемъ Вашему Высокородію симъ имѣю честь донести, а Г-ну Высоцкому прямо репортовать.

Комиссіонеръ по провіантской части
Штабсъ-Капитанъ и Кавалеръ Князь *Петръ Друцкой-Соколинскій*.

Августа 26 дня 1812 года. № 6. Д. 6. XVII 3. 1812 г.

Его Высокоблагородію Господину Губернскому Московскихъ военныхъ силъ Провіантмейстеру Бригадиру Николаю Евгеньевичу Кашкину.

Отъ Дмитровскаго Уѣзднаго Провіантмейстера Подпоручика Дмитрія Янькова.

ДОНЕСЕНІЕ.

Доношу Вашему Высокородію, что сего 11 числа имѣлъ честь получить отъ Васъ ордеръ подъ № 45 отъ 8-го числа сего мѣсяца и шнуровыя книги для пріему и выдачи пожертвованнаго на московскую военную силу сего уѣзда хлѣба и по предписанію Вашему не примину въ оныя вписывать какъ приходъ, такъ и расходъ, который я началъ принимать съ 3-го числа сего мѣсяца о чемъ прошедшаго 5-го числа я имѣлъ честь Вамъ донести и что принято было мною 3-е число муки ржаной 375 пудъ 7½ фунтовъ, крупъ грешневыхъ 6 четвертей 4 четверика, а съ того времени по сіе 12-е число принято муки ржаной 1343 пуда и 2½ фунта, крупъ грешневыхъ 23 четверти, 1 четверикъ, а всего на 316 воиновъ муки ржаной тысяча семьсотъ осьмнадцать пудъ, десять фунтовъ, крупъ грешневыхъ двадцать девять четвертей, пять четвериковъ, коему по сіе число не было никуда никакого отпуску ибо никто не требовалъ онаго. Хлѣбный анбаръ отведенъ для принятія пожертвованнаго хлѣба въ самомъ городѣ, въ крѣпости, отдаленъ отъ всякаго строенія, въ сухомъ мѣстѣ, деревянный, крѣпокъ и хорошо покрытъ. Для пріема даны мнѣ вѣсы и мѣра казенныя по которымъ я и дѣлаю пріемъ, а для вспоможенія данъ мнѣ одинъ.....

Затѣмъ имѣю честь увѣрить Ваше Высокородіе, что я принялъ сію должность хотя по слабости моего здоровья и лѣтамъ тягостную, но въ теперешнихъ обстоятельствахъ отечества нашего, не могъ отказаться и пока силы мои могутъ дѣй-

ствовать, буду стараться со всѣмъ рвеніемъ сына отечества исполнять оную, и тѣмъ доказать Дмитровскому Благородному дворянству, что онѣ не на неблагодарнаго возложили сію обязанность.

Подпоручикъ *Дмитрій Яньковъ.*

Д. 32. XVII 3. 1812 г.

Губернскаго Провіантмейстера Московскихъ военныхъ силъ Бригадира Кашкина.

Г-ну Дмитровскаго уѣзда Провіантмейстеру Янькову.

ордеръ.

Рапортъ Вашъ отъ 14-го числа сего мѣсяца я получилъ и съ большимъ удовольствіемъ видѣлъ изъ онаго Ваше усердіе и полезныя замѣчанія, здѣланныя насчетъ печенія сухарей—я обязанъ Вамъ за сіе особенною признательностію и весьма согласенъ на то, чтобы Вы вмѣсто муки принимали бы прямо сухарями, и если, какъ Вы пишите въ своемъ рапортѣ, господа дворяне возьмутся добровольно сіе сдѣлать, въ вѣсѣ и мѣрѣ при пріемѣ сухарей и муки соображайтесь съ сею выкладкою: на одного воина, на одинъ день муки 2 фунта 40 золотниковъ, сухарей $1^3/_4$ фунта, крупы $1^1/_2$/30 гарнца и наблюдайте чтобы сухари были не сожжены и сухи.

Августа 16 дня 1812 года. № 124. Д. 32. XVII 3. 1812 г.

Губернскому Провіантмейстеру Московскихъ военныхъ силъ Господину Бригадиру Николаю Евгеніевичу Кашкину.

Коллежскаго Ассесора Звенигородскаго Провіантмейстера Рукина.

рапортъ.

Предписаніе Вашего Высокородія сего Августа отъ 8-го за № 44, съ двумя книгами и формою вѣдомостямъ мною получены и по предписанію сему Вашему Высокородію имѣемъ честь донести: 1-е въ Звенигородскіе Провіантмейстеры избранъ я Дворянствомъ минувшаго Іюля 31-го числа, а по пріему Провіанта вступилъ со 2-го Августа. 2-е. Для помѣщенія провіанта по неимѣнію въ Звенигородѣ удобныхъ магазейновъ отведенъ мнѣ Звенигородскимъ Городничимъ обывательскій сѣнной, крытый соломой сарай, стоящій съ протчими таковыми жъ сѣнными сараями внѣ города разстояніемъ отъ жилыхъ домовъ саженяхъ въ тридцати; сей сарай кажется на сухомъ мѣстѣ и чтобъ могла быть течь не предвидится, но токмо всего провіанту въ себѣ помѣстить не можетъ и когда настоять будетъ надобность, то не примину и другой требовать; въ прочемъ же при оном, хранящемся въ сараѣ провіантѣ учреждена по требованію моему отъ Звенигородской инвалидной команды стража. 3-е. Сколько со дня вступленія моего въ сію должность принято и отпущено мною провіанта и что за отпускомъ состоитъ на лицо, по присланной формѣ учинена вѣдомость, которую Вашему Высокородію при семъ представляю.

Коллежскій Ассесоръ *Рукинъ.*

Августа 12 дня 1812 года. Д. 34. XVII 3. 1812 г.

Отъ Начальствующаго по провїантской части Московскихъ военныхъ силъ Бригадира Кашкина.

Г-ну Маїору Звенигородскаго уѣзда Провїантмейстеру Рукину.

ордеръ.

Имѣете Вы, по полученїи сего Ордера отъ помощника моего Г-на чиновника 7-го класса и кавалера Высоцкаго представить ему по начальству для осмотра книги и тетради въ которыя Вы записываете приходъ и расходъ провїанта, самое же главное и первое дѣло Ваше, для котораго препровожденъ мною помянутый чиновникъ состоитъ въ поспѣшнѣйшемъ отправленїи находящихся у Васъ на лицо сухарей въ городъ Можайскъ, гдѣ по причинѣ соединенїя войскъ Московскаго ополченїя настоитъ въ нихъ большая надобность, подводы же для отправленїя оныхъ немедленно требуйте отъ Земскаго Суда по приложенному у сего предписанїю Господина Гражданскаго Губернатора. Но какъ пріемъ провїанта въ уѣздѣ Вашемъ еще не кончился и перепеченїе муки въ сухари продолжается, то особенно рекомендую Вамъ и увѣренъ что Вы употребите все стараніе Ваше и дѣятельность о скорѣйшемъ окончанїи пріема провїанта и перепеченїи муки въ сухари. Между тѣмъ доставляйте сухари въ Можайскъ безъ остановочно, по мѣрѣ безпрерывнаго приготовленїя оныхъ на подводахъ выпотребованныхъ отъ Земскаго Суда.

Бригадиръ *Николай Кашкинъ*.

(Далѣе приписано собственной г. Кашкина рукой).

Отмѣнивъ по нѣкоторымъ обстоятельствамъ посылку моего помощника Г. Высоцкаго въ Звенигородъ, отправляю къ Вамъ Гвардїи Прапорщика Долгова—я увѣренъ совершенно въ Вашей исправности и въ скорѣйшемъ исполненїи предписаннаго безпрерывнаго отправленїя сухарей въ главную квартиру въ Можайскѣ, гдѣ настоитъ нужда въ нихъ.

Бригадиръ *Николай Кашкинъ*.

Такъ какъ я остался по особеннымъ препорученїямъ на короткое время въ Москвѣ, а помощникъ мой находится въ Можайскѣ при главной квартирѣ, то и рекомендую Вамъ рапортовать его въ Можайскъ, а меня въ Москву.

Августа 21 дня 1812 года. № 163.

Д. 34. XVII 3. 1812 г.

Отъ Начальствующаго по Провїантской части Московскихъ военныхъ силъ Бригадира Кашкина.

Г-ну Гвардїи Прапорщику Долгову.

ордеръ.

По полученїи сего тотчасъ отправьтесь въ Звенигородъ. Прибывъ туда сего же числа и доставивъ немедленно приложенное при семъ предложеніе отъ Гражданскаго Губернатора въ Земскій Судъ, снеситесь съ тамошнимъ Провїантмейстеромъ Рукинымъ въ разсужденїи теченїя и порядка дѣлъ по части ввѣренной равномѣрно въ раз-

сужденїи отправленїя всего количества сухарей имѣющихся на лицо въ Можайскъ и распорядитесь такимъ образомъ, чтобы отправленїе сухарей въ помянутый городъ по мѣрѣ ихъ приготовленїя продолжалось безостановочно на подводахъ истребованныхъ по предложенїю Губернатора отъ Земскаго Суда и въ успѣхѣ сего сдѣланнаго вамъ порученїя рапортовать мнѣ лично безъ малѣйшаго упущенїя времени.

Августа 24-го таковой же данъ Чернявскому № 211.

Августа 22 дня 1813 года. № 182. Д. 6. XVII 3. 1812 г.

Отъ Корпусного Начальника Генералъ-Лейтенанта и кавалера Чичерина.

Начальнику занимающемуся изготовленїемъ сухарей Александру Ивановичу Рукину.

Съ полученїемъ сего всѣ сухари, кои у Васъ въ готовности находятся, истребовавъ отъ Земскаго Исправника подъ оныхъ подводы ни мало медля извольте отправить чрезъ Можайскъ до Колодскаго монастыря, буде же исполнить сего не можете то съ подателемъ сего прислать ко мнѣ письменный отвѣтъ почему по сїе время въ заготовленїи оныхъ не имѣете. Старайтесь какъ можно безъ замедленїя доставить оныя въ назначенное мѣсто.

Генералъ-Лейтенантъ *Чичеринъ*.

Августа 22 дня 1812 года. № 18. Д. 34. XVII 3. 1812 г.

Его Высокородїю Московской военной силы Губернскому Провїантмейстеру Николаю Евгеньевичу Кашкину.

Звенигородскаго Провїантмейстера Рукина.

рапортъ.

Въ сходственность полученнаго мною отъ Вашего Высокородїя Августа отъ 21-го за № 163 предписанїя коимъ предписываете объ отправленїи наличнаго числа сухарей въ городъ Можайскъ Вашему Высокородїю имѣю честь донести, что сего жъ Августа 23 числа отпущено уже мною и отправлено въ городъ Можайскъ сухарей четыреста одиннадцать пудовъ, десять фунтовъ, да и далѣе чинится отпускъ на подводы накладывается и отправляется, сколько-жъ именно отправлено будетъ впередъ донести въ свое время не примину.

Звенигородскїй Провїантмейстеръ *Рукинъ*.

№ 6. Августа 23 дня 1812 г. Д. 34. XVII. 3. 1812 г.

Отъ Начальствующаго по Провiантской части Московскихъ военныхъ силъ Бригадира Кашкина.

Г-ну Маiору Звенигородскаго уѣзда Провiантмейстеру Рукину.

ордеръ.

Хотя я предписывалъ Вамъ о поспѣшномъ доставленiи провiанта въ сухаряхъ и крупѣ въ городъ Можайскъ, но по нѣкоторымъ обстоятельствамъ не нахожу доставленiе сего болѣе нужнымъ и рекомендую Вамъ съ полученiемъ ордера моего отправленiе провiанта остановить.

Въ такомъ же значенiи посланы къ провiантмейстерамъ:

Подольскому № 251. Волоколамскому № 252. Клинскому № 253. Бронницкому № 254.

Августа 31 дня 1812 г. № 250. Д. 34. XVII. 3. 1812 г.

ПЕРЕПИСКА ОБЕРЪ-ПРОВІАНТМЕЙСТЕРА Н. Е. КАШКИНА СЪ УѢЗДНЫМИ ПРОВІАНТМЕЙСТЕРАМИ ЗА 1813 г.

Отъ Начальствующаго по Провїантской части Московскихъ воинныхъ силъ Бригадра Кашкина.

Г-ну Бронницкому Провїантмейстеру Вальцову.

ОРДЕРЪ.

По возвращенїи моемъ въ Москву имѣю я непремѣнную обязанность собрать вѣрнѣйшїя свѣдѣнїя о всемъ количествѣ принятаго, отпущеннаго по разнымъ требованїямъ и предписанїямъ, также оставшагося въ магазейнахъ ихъ мѣсячнаго пожертвованнаго провїанта для представленїя о семъ главному начальству всеобщей отчетности. Я надѣюсь, что Ваше Высокоблагородїе въ полной мѣрѣ оправдаете лестную довѣренность сдѣланную Вамъ благороднымъ дворянствомъ при избранїи васъ на сїю должность.

Вслѣдствїе чего рекомендую Вамъ по полученїи сего ордера нимало не медля прислать мнѣ при рапортѣ Вашемъ общую вѣдомость съ показанїемъ въ оной принятаго Вами количества провїанта и числа душъ на который вы оный приняли, также расходъ, сдѣланный Вами по разнымъ требованїямъ и предписанїямъ, равномѣрно съ показанїемъ остатка онаго и по нынѣшнимъ военнымъ обстоятельствамъ не учинено ли изъ онаго какое употребленїе. Если вы имѣете вѣрное свѣдѣнїе о числѣ воиновъ, принятыхъ въ вашемъ уѣздѣ, то желательно чтобы Вы объяснили въ вѣдомости Вашей количество недобраннаго вами провїанта по расчисленїю оныхъ. Пакеты же имѣете Вы надписывать въ Москву въ собственный мой домъ.

Генваря 10 дня 1813 года. Д. 26. XVII 3. 1812 г.

То-же. 6-го Можайскому № 276, — Верейскому № 277, — Клинскому № 278, 7-го Подольскому № 282, — Серпуховскому № 283, 8-го Росту № 286, — Богородскому № 287, 9-го Звенигородскому № 289, — Рузскому № 290, — Волоколамскому № 291, — Дмитровскому № 292, 10-го Коломенскому № 297.

Его Высокородію

Московскаго военнаго ополченія Управляющему Провіантскою частію Г-ну Бригадиру Николаю Евгеніевичу Кашкину.

7-го класса и кавалера Высоцкаго.

рапортъ.

Гвардіи Прапорщикъ Г. Долговъ, поданнымъ ко мнѣ рапортомъ проситъ о исходатайствованіи увольненія отъ службы по причинѣ сильныхъ болѣзней, которыми онъ одержимъ. Прилагая при семъ свидѣтельство ему данное отъ Покровскаго Штабъ-лѣкаря за долгъ поставляю довесть о томъ до свѣдѣнія Вашего Высокородія съ тѣмъ, не благоугодно ли будетъ сдѣлать о его Г-на Долгова увольненіи представленіе Главному Начальству. Во время же нахожденія Гна Долгова въ арміи я былъ очевиднымъ свидѣтелемъ, что онъ одержимъ былъ жестокими подагрическими припадками и съ трудомъ могъ исправить и окончить возложнную на него порученность; въ чемъ также за долгъ поставляю свидѣтельствовать.

Седьмого класса и кавалеръ *Высоцкій*.

1813 года. Генваря 13 дня. Д. 41. XVII. 3. 1812 г.

Его Высокородію

Начальствующему Провіантскою частію по Московскому военному ополченію Г-ну Бригадиру Николаю Евгеніевичу Кашкину.

Седьмого класса и кавалера Высоцкаго.

рапортъ.

По ордеру Вашего Высокородія 1812 года Августа отъ 21 дня я отправилъ въ Можайскъ для распоряженій въ разсужденіи продовольствія Московскаго ополченія; какія жъ получалъ отъ разныхъ лицъ по сей части бумаги во время бытности моей при арміи, честь имѣю представить всѣ оныя въ оригиналѣ по описи при семъ прилагаемой, также какъ и составленное мною извлеченіе изъ рапортовъ гг. Маіора Михнева и Гвардіи Прапорщика Долгова, которые будучи посланы Вашимъ Высокородіемъ къ арміи съ транспортами сухарей, муки и круповъ здавали оные и представили мнѣ при рапортахъ своихъ росписки ими полученныя въ количествахъ отъ нихъ принятыхъ.

За долгъ при томъ поставляю, представить Вашему Высокородію, что здача сія произведена 1-го числа Сентября продолжаясь до самой полуночи и у самой же заставы Московской въ то время когда главная наша квартира находилась въ Филяхъ, и какъ я безпрерывно при оной здачѣ находился самъ, то и былъ свидѣтелемъ дѣятельности и неутомимости съ каковыми Г-да Михневъ и Долговъ оную производили и безъ коихъ не могло бы быть въ здачѣ такового успѣха, ибо обозы разсѣяны были по полямъ за неимѣніемъ мѣста отъ артиллерійскихъ и запасныхъ парковъ и отъ обозовъ армейскихъ. Они должны были поспѣшать здачею и сверхъ того имѣть безпрестанный надзоръ за подводчиками, которые роптали, негодовали и каждый изъ нихъ только о томъ и думалъ, какъ бы уѣхать или вмѣстѣ съ возомъ, или возъ свой

оставя ускакать верхомъ, что многіе и сдѣлали и большая часть подводчиковъ сдѣлали бы то-же, если бы Г-да Михневъ и Долговъ не оказали столько дѣятельности, усердія и расторопности какъ при семъ случаѣ, такъ и въ томъ, когда они отъ самаго почти села Одинцова до Москвы на походѣ по мѣрѣ возможности старались провіантъ здавать въ армію; а какъ съ 1-го на 2-е число въ ту же самую ночь армія наша и главная квартира пошла черезъ Москву, но по какой дорогѣ изъ Москвы и гдѣ была назначена главная квартира, мы не знали, а многіе обозы отъ тѣсноты не успѣли не только выѣхать но и въѣхать въ самую Москву, отъ чего захвачены были непріятелемъ, что неминуемо послѣдовало бы и съ нашими транспортами, если бы до 2 числа мы здать ихъ не успѣли большею частію прямо въ полки и команды, которые въ провіантъ имѣли болѣе надобности. Я же по болѣзни моей Графомъ Иракліемъ Ивановичемъ Морковымъ уволенъ; но прибывъ въ Москву и увѣдомившись, что Ваше Высокородіе находитесь здѣсь, поспѣшаю представить Вамъ тѣ свѣдѣнія, которыя имѣю.

Седьмого класса и кавалеръ ***Высоцкій.***

1813 года Февраля 7 дня. Москва. Д. 41. XVII 1812.

Его Высокородію

Начальствующему Провіантскою частію по Московскому Военному ополченію Господину Бригадиру Николаю Евгеньевичу Кашкину.

Седьмого класса и кавалера Высоцкаго.

рапортъ.

Явился ко мнѣ рядовой Савелій Мироновъ, который отправленъ былъ при ордерѣ отъ 29 Августа 1812 года Г-на Прапорщика Долгова съ транспортомъ муки, сухарей и крупъ на 174-хъ подводахъ изъ Москвы къ арміи и словесно объявилъ мнѣ, что выѣхалъ съ онымъ транспортомъ изъ Москвы, верстъ пятнадцать онъ обращенъ былъ въ Москву какимъ-то генераломъ; почему и прибылъ опять къ магазейнамъ съ тѣми же подводами; а 2-го сентября онъ здавалъ изъ того провіанта въ полки подъ росписки пріемщиковъ, которыя онъ мнѣ представилъ съ ордеромъ Г-на Долгова вмѣстѣ; сдавши сухари и крупу, сколько на тѣхъ подводахъ находилось въ скорости былъ захваченъ непріятелемъ, которому въ добычу досталась оставшаяся на подводахъ мука и тотъ провіантъ, который находился и въ магазейнахъ, а онъ Мироновъ употребилъ все свое стараніе въ томъ только, чтобы сохранить данныя ему росписки, въ чемъ и успѣлъ, зарывши ихъ въ землю; а по выходѣ непріятеля изъ Москвы онъ ихъ отыскалъ и представилъ мнѣ. Я по долгу службы сей, въ которой предъ симъ находился, принялъ ихъ и одобривъ поведеніе его Миронова, при семъ имѣю честь представить Вашему Высокородію, какъ ордеръ данный ему господиномъ Долговымъ, такъ и двѣ росписки отъ разныхъ полковыхъ пріемщиковъ.

Седьмого класса и кавалеръ ***Высоцкій.***

1813 года Февраля 9 дня. Д. 41. XVII. 3. 1812 г.

Его Высокородію

Господину Бригадиру Губернскому Провіантмейстеру Московскихъ военныхъ силъ Николаю Евгеніевичу Кашкину.

Бронницкаго уѣзднаго Провіантмейстера.

рапортъ.

Во исполненіе ордера Вашего Высокородія отъ 10-го Генваря за № 298-мъ мною полученнаго того жъ Генваря 12-го числа, учиненную мною общую вѣдомость о приходѣ, расходѣ и остаткѣ пожертвованнаго 3-хъмѣсячнаго провіанта съ показаніемъ въ оной числа душъ, на которое принято и сколько еще не принятаго провіанта на поступившихъ и на непоступившихъ по Бронницкой округѣ въ Московское ополченіе воиновъ, по доставленному ко мнѣ отъ Господина Уѣзднаго Предводителя минувшаго Генваря 31-го числа свѣдѣнію, съ означеніемъ недоставленныхъ экономической волости отъ крестьянъ сухарей 1339 пуд. 16 фунтовъ, при семъ Вашему Высокородію честь имѣю представить, съ таковымъ при томъ донесеніемъ, что по прибытіи въ гор. Бронницы Господина Гражданскаго Губернатора Николая Васильевича Обрескова, словесно было мнѣ приказано отъ него, отпускать провіантъ воинскимъ разныхъ полковъ чиновникамъ за свидѣтельствомъ господъ Генералъ-Лейтенанта Гессе, Генералъ-Маіора Левицкаго и Полковника Шульгина, что и соблюдалось съ моей стороны въ точности до тѣхъ поръ, пока онные находились въ городѣ; но когда изъ города какъ Господинъ-Губернаторъ и сіи чиновники, да и всѣ городскіе жители выѣхали, а провіантъ потребленъ былъ еще въ разные полки: и воинскіе чиновники требовали онаго отъ меня настоятельно, говоря такъ, ежели я безъ свидѣтельствъ означенныхъ чиновниковъ господъ Генералъ-Лейтенанта Гессе, Генералъ-Маіора Левицкаго и Полковника Шульгина, не буду по ихъ требованіямъ съ росписками отпускать, то они сами будутъ брать безъ всякаго разсчета и росписокъ; въ такомъ случаѣ вынужденнымъ нашелся лучше отпускать съ росписками, нежели безъ росписокъ,—и росписки давали на особыхъ бумагахъ, а въ книгу шнуровую заносить поскорѣе не было возможности, и когда сухари отпущены были всѣ и никто болѣе провіанта не требовалъ, тогда я и самъ при зажженіи города неизвѣстно кѣмъ, спасая себя и семейство свое отъ непріятеля изъ города выѣхалъ, оставя магазейнъ съ оставшимъ провіантомъ запертый и запечатанный безъ караула, поелику штатной воинской команды тогда въ городѣ уже не было. Оставшійся же провіантъ по нашествіи непріятеля въ городъ Бронницы весь расхищенъ, безъ остатка, что мною усмотрѣно по выходѣ непріятеля изъ города и изъ уѣзда.

Провіантмейстеръ *Павелъ Вальцовъ*.

№ 16. Февраля 2 дня 1813 года.

Д. 26. XVII. 3. 1812 г.

Его Высокородію

Господину Губернскому Московскихъ военныхъ силъ Провіантмейстеру Бригадиру Николаю Евгеніевичу Кашкину.

Отъ Дмитровскаго Провіантмейстера Подпоручика Дмитрія Янькова.

ДОНЕСЕНІЕ.

Честь имѣлъ я получить отъ Вашего Высокородія три предписанія въ коихъ изволите требовать отъ меня свѣдѣнія и вѣдомости въ подробности, о количествѣ

принятаго мною на ратниковъ Дмитровскаго ополченія хлѣба и расходъ онаго; такъ же какое по нынѣшнимъ военнымъ обстоятельствамъ учинено употребленіе и при томъ изволите требовать шнуровыя книги, данныя мнѣ Вами для вписыванія прихода и расхода собираемаго и отпускаемаго хлѣба. То и имѣю честь донести Вашему Высокородію, что по занятіи всесвѣтнымъ врагомъ царствующаго града Москвы и по приблизившейся опасности отъ онаго дабы и сей городъ Дмитровъ не былъ занятъ онымъ, что вскорѣ и послѣдовало, то я не имѣя способовъ къ сбереженію оставшагося за отправленіемъ въ анбарѣ хлѣба о чемъ Вашему Высокородію въ свое время имѣлъ честь донести, сколько онаго находилось, по болѣзни отдалъ на храненіе Господину Дмитровскому Городничему, Надворному Совѣтнику и кавалеру Дмитрію Ивановичу Стафопулову, какъ начальнику города, мною запечатанной и ключъ отъ онаго, такъ же и вѣдомость сколько чего въ оном хранилось. По очищеніи же сего города и всего нашего любезнаго отечества отъ враговъ, пріѣхавъ я сюда приступилъ по прежнему къ своей должности и требовалъ отъ вышеписаннаго Господина Городничаго обратно ключъ отъ анбара и свѣдѣніе о оставленномъ мною хлѣбѣ отъ коего получилъ отношеніе, что по нашествіи непріятеля въ Москву онъ имѣя обязанность сохранить денеж..... сутственныхъ мѣстъ, инвалидную команду и.....выѣхалъ съ оными изъ города и возвратясь паки въ городъ Дмитровъ провіанта не оказалось, почему и заключаетъ, что взятъ онымъ непріятелемъ. Объ оставшейся мукѣ въ уѣздѣ отданной мною подъ росписку Господину Исправнику Коллежскому Ассесору Елфимову для перепеченія въ сухари за скорымъ вторженіемъ сюда злодѣя, не бывъ собраны такъ и остались. По пріѣздѣ же моемъ требовалъ я отъ Земскаго Суда, чтобы оные ко мнѣ доставлены были въ анбаръ, но получилъ отъ вышеписаннаго Исправника Елфимова отношеніе что оные сухари собраны и доставлены къ уѣздному судьѣ Сахарову, правящему тогда должность Городничаго отъ котораго я отношеніемъ истребовалъ по какому онъ предписанію или повелѣнію оныя сухари взялъ изъ уѣзда, цѣлы ли они, или куда именно употребилъ? о чемъ получилъ отъ него отвѣтъ, что онъ по отбытіи Господина Городничаго изъ города принялъ оный въ свое управленіе и по явленіи къ нему Московскаго ополченія воиновъ, да разныхъ полковъ вышедшихъ изъ плѣну нижнихъ чиновъ, раненыхъ и больныхъ и здоровыхъ, кои требовали продовольствія, а какъ магазейнъ уже былъ расхищенъ, то онъ вынужденъ былъ безъ всякаго повелѣнія по настоящимъ надобностямъ вытребовать изъ уѣзда отъ исправника Елфимова находящіеся сухари, изъ коихъ 380 пудъ 5 фунтовъ продовольствовалъ являющихся воиновъ, а 111 пудъ 35 фунтовъ достались непріятелю. Донеся Вашему Высокородію о всемъ вышеписанномъ представляю Вамъ подробную вѣдомость о всемъ собранномъ мною провіантѣ и о расходѣ онаго, также по предписанію Вашему и книги шнуровыя прихода и расхода препровождаю.

Затѣмъ покорнѣйше прошу Вашего Высокородія уволить меня отъ сей должности ибо оная по отсылкѣ книгъ и за неимѣніемъ уже на лицо хлѣба сама собою кончилась о чемъ буду ожидать Вашего предписанія.

Дмитровскій Провіантмейстеръ *Дмитрій Яньковъ.*

Февраля 17 дня 1813 года.

Д. 32. XVII. 3. 1812 г.

Его Высокородію

Начальствующему по Провіантской части Московскихъ военныхъ силъ Господину Бригадиру Николаю Евгеньевичу Кашкину.

Волоколамскаго провіантмейстера ротмистра Онучина.

рапортъ.

Извѣстно Вашему Высокородію вступленіе мое въ должность Волоколамскаго уѣзда провіантмейстера прошлаго 1812 года, Августа съ первыхъ чиселъ. Пріемъ провіанта пожертвованнаго отъ дворянства началъ я по предписанію господина Волоколамскаго Дворянства Предводителя Генералъ-Маіора и кавалера Павла Александровича Рахманова. Потомъ получилъ при ордерѣ отъ Вашего Высокородія шнуровыя книги, велъ записку въ оныхъ прихода и расхода провіанта, дѣлалъ отпуски подъ росписки по требованію начальниковъ проходящихъ командъ; выполняя предписаніе Вашего Высокородія представилъ для осмотра шнуровыя книги, присланному отъ Васъ Штабсъ-Капитану и Комиссіонеру Князю Друцкому-Сокольницкому, но по осмотрѣ отъ него возвращена мнѣ одна расходная, а приходная книга осталась у него. По выступленіи жъ моемъ съ транспортомъ изъ Волоколамска въ городъ Рузу, прибывъ къ рѣкѣ Зернѣ за четыре версты отъ Рузы остановился, а Комиссіонеръ Князь Сокольницкій уѣхалъ въ Рузу, откуда прислалъ мнѣ записку слѣдовать въ Рузу прямо къ магазейнамъ, почему я переправя большую часть транспорта на ту сторону рѣки увидѣвъ бѣгущихъ города Рузы жителей и увѣдомлясь отъ нихъ о вступленіи непріятеля въ Рузу, почему остановясь отправилъ находящагося при мнѣ гарнизоннаго поручика Кулмана для обстоятельнаго развѣдыванія о непріятелѣ, который возвратясь увѣдомилъ меня, что партія непріятельская заняла Рузу, почему бывъ отрѣзанъ отъ нашей арміи построясь въ вагенбургъ, слѣдовалъ я на Воскресенскъ проселочными дорогами, спасая транспортъ отъ нападенія непріятельскаго, куда прибывъ посылалъ рапортомъ бывшаго въ конвойной командѣ гарнизоннаго унтеръ-офицера Виденѣева въ Москву къ Вашему Высокородію съ прошеніемъ резолюціи о здачѣ провіанта, но какъ посланный унтеръ-офицеръ Вашего Высокородія въ Москвѣ уже не засталъ, то и рапортъ мой привезъ обратно и объявилъ мнѣ, что Вы выѣхали въ армію, потомъ посланный изъ Москвы курьеръ отъ Господина Главнокомандующаго въ Москвѣ Графа Ростопчина, въ Воскресенскѣ объявилъ мнѣ повелѣніе, что велѣно всѣмъ слѣдующимъ по Волоколамскому тракту транспортамъ и командамъ поспѣшать къ Москвѣ, почему и я слѣдовалъ туда и прибылъ къ Москвѣ наканунѣ занятія оной непріятелемъ, транспортъ остановилъ у застаавы, самъ искалъ въ Москвѣ Вашего Высокородія и узнавъ о выѣздѣ Вашемъ въ армію являлся къ Господину Коменданту Гессе и по его приказанію являлся къ Главнокомандующему Графу Ростопчину, а отъ него приказано мнѣ явиться для здачи провіанта къ Г-ну Оберъ-Полиціймейстеру Ивашкину, который мнѣ объявилъ, что я долженъ слѣдовать вокругъ Москвы чрезъ Владимірскую на Рязанскую дорогу и присоединиться тамъ къ нашей арміи, а въ Москву уже мнѣ съ транспортомъ вступить было опасно и какъ Оберъ-Полиціймейстеръ со всею полиціею и все начальство изъ Москвы выѣзжали почему и я слѣдовалъ вокругъ Москвы чрезъ Владимірскую на Рязанскую дорогу къ нашей арміи и благополучно съ транспортомъ мнѣ ввѣреннымъ прибылъ въ армію, переправя оный за Москву рѣку на Боровскомъ перевозѣ, явился въ главномъ дежурствѣ въ деревнѣ Кулаковкѣ къ Господину дежурному Полковнику Кикину и получилъ отъ него повелѣніе слѣдовать по оной дорогѣ впредь до повелѣнія и во время его слѣдованія сухари и крупы на походѣ въ арміи здалъ всѣ

а мука осталась съ которою слѣдовалъ я къ арміи подъ село Тарутино, гдѣ велѣно мнѣ отъ главнаго дежурства явиться въ главной арміи къ полевому Генералъ Провіантмейстеру Гове и быть подъ его распоряженіемъ и по его повелѣнію я старался муку перепекать въ хлѣбы и по его ассигновкамъ довольствовалъ разныя команды, а по здачѣ провіанта доставлялъ фуражъ въ главную квартиру откуда я слѣдовалъ за арміею до города Калиша имѣя препорученія доставлять изъ подвижныхъ магазейновъ провіантъ, а изъ города Ликъ вино въ городъ Калишъ, выполнивъ послѣднее явился къ Генералъ-Интенданту Канкрину, получа отъ него увольненіе сего года, Марта 14 дня возвратиться въ Московскую губернію, за болѣзнью же моей и за недостаткомъ и за разными остановками прибылъ я въ Маѣ въ городъ Волоколамскъ, гдѣ по болѣзни оставался по сіе время, а какъ по прибытіи въ Москву симъ Вашему Высокородію донося прошу удостоить вниманіемъ мою службу на которую имѣю аттестаты. Вѣдомости жъ о провіантѣ, людяхъ и подводахъ при семъ препровождаю, а шнуровую расходную книгу прошу дать повелѣніе кому слѣдуетъ счесть и выдать мнѣ квитанцію.

Волоколамскій Провіантмейстеръ Ротмистръ *Онучинъ*.

1813 года Іюня 25 дня.

Д. 30. XVII 3. 1812 г.

переписка оберъ-провіантмейстера Н. Е. КАШКИНА по поводу неправильныхъ выдачъ, учиненныхъ коломенскимъ городничимъ.

Московскому Гражданскому Губернатору, Сенатору и кавалеру, Николаю Васильевичу Обрескову.

Отъ начальствующаго по провіантской части Моск. воен. силы. Бригадира Кашкина.

Коломенскій Провіантмейстеръ Вечесловъ въ рапортѣ своемъ ко мнѣ, отъ 10-го числа сего мѣсяца, представляетъ, что вслѣдствіе предписанія моего о недоимкѣ сухарей изъ муки, отпущенной для перепеченія подъ росписку унтеръ-офицера Швыкова, откомандированнаго для пріема оной г-мъ Коломенскимъ Городничимъ, требовалъ онъ, свѣдѣнія можетъ ли быть представлена въ магазейнъ означенная недоимка, коей всего оставалось 1033 пуда, на что упомянутой унтеръ-офицеръ Швыковъ рапортовалъ ему, что изъ числа сей недоимки отпущено имъ по приказанію г-на Городничаго въ разное время подъ росписки 760 пудовъ, да безъ расписокъ 73 пуда. Но какъ сіе сдѣлано безъ вѣдома Провіантмейстера Вечеслова, то онъ, по сему случаю и отнесся къ г-ну Городничему съ требованіемъ отъ него письменнаго увѣренія, точно ли упомянутый унтеръ-офицеръ Швыковъ учинилъ отпускъ сей по его приказанію; но г-нъ Городничій не соглашается письменно отвѣчать ему, а увѣряетъ словесно, что сей отпускъ сдѣланъ точно по его приказанію. Почитая необходимымъ довести сіе обстоятельство до свѣдѣнія В. Пр. прошу Васъ покорнѣйше предписать къ г-ну Городничему о доставленіи объясненія по какому случаю и по какой причинѣ 760 пудовъ сухарей отпущено имъ безъ вѣдома Провіантмейстера Вечеслова, а равномѣрно куда постуили и 73 пуда сухарей, на которое количество не представлено расписокъ и оное объясненіе благоволите приказать сообщить мнѣ.

№ 359. Апрѣля 23 дня 1813 года. Д. 5. XVII. 3. 1812.

Тайнаго Совѣтника, Сенатора, Московскаго Гражданскаго Губернатора и кавалера.

Начальствующему по Провіантской части Московскихъ военныхъ силъ Г. Бригадиру Кашкину.

По отношенію Вашего Высокородія за № 359-мъ, предписалъ я вмѣстѣ съ симъ Коломенскому Городничему о доставленіи къ Вамъ объясненія, по какому случаю и

по какой причинѣ 760 пудъ сухарей отпущено имъ безъ вѣдома Провіантмейстера Вечеслова, а равномѣрно куда поступили и 73 пуда сухарей, на которое количество не представлено росписокъ; о чемъ Васъ симъ увѣдомляю.

Сенаторъ, Московскій Гражданскій Губернаторъ *Н. Обресковъ.*

Апрѣля 30 дня. 1813 года. № 2379. Д. 5. XVII. 3. 1812.

Тайнаго Совѣтника, Сенатора, Московскаго Гражданскаго Губернатора и кавалера.

Начальствующему по Провіантской части Московскихъ военныхъ силъ Господину Бригадиру Кашкину.

На отношеніе Вашего Высокородія отъ 23-го минувшаго Апрѣля за № 359-мъ, по какому случаю отпущено Коломенскимъ Городничимъ семьсотъ шестьдесятъ пудъ сухарей безъ вѣдома тамошняго провіантмейстера Вечеслова и куда поступили семьдесятъ три пуда; съ рапорта ко мнѣ помянутаго Городничаго симъ отвѣтствую, что во время нашествія въ Москву непріятеля и по приближеніи онаго къ городу Бронницамъ, жители изъ Коломны выѣхали, въ тожъ самое время и провіантмейстеръ Вечесловъ выѣхалъ же, а отъ проходящихъ воинскихъ командъ требовались сухари, которые по случаю слѣдованія чрезъ Коломну господина Генерала Михайлы Ивановича Левицкаго съ раненьми и конвойною командою словесно приказано ему для продовольствія оныхъ отпускать, которые имъ чрезъ унтеръ-офицера Швыкова и были отпускаемы подъ росписки, а на семьдесятъ три пуда нынѣ тѣмъ Швыковымъ означенному Провіантмейстеру Вечеслову доставлены росписки.

Сенаторъ, Московскій Гражданскій Губернаторъ *Н. Обресковъ.*

22 Мая 1813 года. № 2692. Д. № 5. XVII. 3—1812 г.

Его Высокородію

Господину Начальствующему по провіантской части Московскихъ военныхъ силъ Николаю Евгеніевичу Кашкину.

Отъ Коломенскаго Городничаго и кавалера.

Во исполненіе предписанія Его Превосходительства Господина Московскаго Гражданскаго Губернатора и кавалера относительно доставленія Вашему Высокородію объясненія, по какому случаю семьсотъ шестьдесятъ пудъ сухарей отпущено мною безъ вѣдома здѣшняго провіантмейстера Вечеслова, равно куда поступили и семьдесятъ три пуда сухарей же, на кои росписокъ ему не доставлено, честь имѣю Ваше Высокородіе увѣдомить, что во время непріятельскаго нашествія въ столичный городъ Москву, и по приближеніи онаго къ городу Бронницамъ изъ города Коломны, жители выѣзжали, а въ то жъ самое время и Провіантмейстеръ Вечесловъ неизвѣстно куда уѣзжалъ же, между тѣмъ во многомъ числѣ проходившія чрезъ ввѣренный мнѣ городъ воинскія команды требовали сухарей, и по случаю слѣдованія Его Превосходительства Господина Генерала Михайлы Ивановича Левицкаго съ раненьми и конвойною коман-

дою отъ него словесное дано было мнѣ приказанїе для продовольствїя командъ чинить сухарямъ отпускъ безъостановочно, который мною и былъ производимъ чрезъ унтеръ-офицера Швыкова подъ росписки, каковыя отъ него уже ему Вечеславу доставлены равномѣрно и на семьдесятъ три пуда сухарей.

Городничїй *Дашковъ*.

Іюня 30 дня 1813 года. № 878. Д. 8. XVII. 3. 1813 г.

Его Высокородїю

Господину Начальствующему по провїантской части Московскихъ Военныхъ силъ Бригадиру Николаю Евгенїевичу Кашкину.

Отъ Коломенскаго Провїантмейстера Вечеслова.

рапортъ.

Во исполненїе ордера Вашего Высокородїя минувшаго Маїя отъ 30 числа за № 362-мъ послѣдовавшаго по рапорту здѣшняго Г-на Городничаго, коимъ доносилъ Г-ну Московскому Гражданскому Губернатору якобы во время нашествїя въ Москву непрїятеля и по приближенїи онаго къ городу Бронницамъ жители изъ Коломны выѣхали въ то же самое время и я Вечесловъ выѣхалъ же, а потому по приказанїю г-на Генерала Михаила Ивановича Левицкаго проходящимъ командамъ и раненымъ имъ отпускаемъ былъ провїантъ; на которое Вашему Высокородїю симъ почтеннѣйше объясняюсь, изъ города Коломны я, кромѣ 4 Сентября на половина однихъ только сутокъ по причинѣ кончины моей дочери для погребенїя оной никогда не отлучался, Городничимъ же, какъ изъ представленныхъ имъ мнѣ росписокъ видно провїантъ въ выдачу произведенъ кои писаны Августа отъ 11-го, 18-го, 21-го, Сентября 5, 6, 6-жъ, 7, 8, 8 въ каковыя числы и имянно 11, 18, 21 число Августа провїантъ отпускаемъ былъ на одно только Коломенской округи ополченїе и въ то время не токмо приближенїи къ Бронницамъ, но и нашествїя въ Москву не было, а происходилъ тогда въ полномъ видѣ прїемъ воиновъ и самаго провїанта. Такъ же Сентября 5, 6, 7 и 8 чисѣ въ которыя производимъ былъ мною самимъ провїантъ, что и по расходной книгѣ видно, чрезъ что Городничїй и обнаруживаетъ несправедливое донесенїе не отлучки же моей отъ магазейна сверхъ вышеписанныхъ ясныхъ доказательствъ можетъ правящїй тогда по предписанїю Г-на Генерала Михайлы Ивановича Левицкаго въ Коломнѣ должность Дворянскаго Предводителя и земскаго Исправника дворянской опеки Протоколистъ Муромцевъ утвердитъ, росписокъ же мною получено не на 73 пуда, а на 815 пуд. 35 фун., которыя безъ особаго Вашего Высокородїя предписанїя къ запискѣ въ расходъ или къ исключенїю изъ недоимки числившейся на Городничемъ назначить не осмѣливаюсь, но и за всѣмъ тѣмъ болѣе 200 пуд. остается въ рукахъ Городничаго о чемъ Вашему Высокородїю почтеннѣйше доношу.

Провїантмейстеръ *Вечесловъ*.

Іюня 12 числа 1813 года. № 17. Д. 8. XVII. 3. 1813 г.

Московскому Господину Гражданскому Губернатору, Тайному Совѣтнику, Сенатору и кавалеру, Николаю Васильевичу Обрескову.

Отъ начальствующаго по Провiантской части
Московской военной силы Бригадира Кашкина.

Вслѣдствiе отношенiя Вашего Превосходительства отъ 22-го числа минувшаго маiя мѣсяца за № 2692-мъ, въ коемъ объяснено было, что г-нъ Коломенскiй Городничiй дѣлалъ отпускъ провiанта безъ вѣдома провiантмейстера Вечеслова по той причинѣ, что Вечесловъ, по приближенiи непрiятеля къ Бронницамъ выѣхалъ съ прочими жителями изъ города Коломны, предписывалъ я упомянутому провiантмейстеру и спрашивалъ, по какому случаю и какому праву отлучался онъ отъ своей должности, на что провiантмейстеръ Вячесловъ представилъ мнѣ, что онъ изъ города Коломны отлучился 4-го Октября только на половину сутокъ для погребенiя своей дочери, и болѣе никогда не отлучался. Городничимъ же, какъ изъ представленныхъ имъ росписокъ видно, выдача провiанта была произведена 11-го, 18-го, 21-го августа, 5-го, 6-го, 7-го, 8-го чиселъ Сентября, въ каковыя числа и особенно 11-го 18-го, 21-го августа производили прiемъ воиновъ и отпускъ провiанта на одно коломенской округи ополченiе, и въ сiе время не токмо приближенiя непрiятеля къ Бронницамъ, но и нашествiя въ Москву не было. Равномѣрно 5-го, 6-го, 7-го и 8-го чиселъ чинимъ былъ имъ самимъ отпускъ провiанта, что и по расходной его Вечеслова книгѣ видно. Сiе ясно доказываетъ несправедливость донесенiя г-на Коломенскаго Городничаго; посему я почитаю необходимымъ довести сiе обстоятельство до свѣдѣнiя Вашего Превосходительства и сверхъ вышеписанныхъ ясныхъ доказательствъ пребыванiя провiантмейстера при своей должности представляетъ онъ свидѣтелемъ правящаго въ то время по предписанiю Генерала Левицкаго должность Дворянскаго Предводителя и Земскаго Исправника, Дворянской опеки Протоколиста Муромцева. Почему я почитаю необходимо нужнымъ довести сiе обстоятельство до свѣдѣнiя В. П.

Iюня 28 дня. 1813 года. № 364. Д. № 5. XVII. 3—1812 г.

I. СПИСКИ ОФИЦЕРОВЪ МОСКОВСКАГО ОПОЛЧЕНІЯ.

II. НАГРАДНЫЕ СПИСКИ.

ПОЛКОВЫЕ СПИСКИ

Московской военной силы Г. Г. Генераламъ, Штабъ и Оберъ Офицерамъ.

Корпусной начальникъ Ген.-Лейтен. Чичеринъ (Василій Николаевичъ).
Ген.-Лейтен. Кн. Волконскій.
Ген.-Маіоръ Потуловъ.
Ген.-Маіоръ Талызинъ 3-й.
Дѣйст. Ст. Сов. Кн. Волконскій.
Ст. Сов. Барановъ.

1-й ЕГЕРСКІЙ ПОЛКЪ.

Шефъ Тайн. Сов. Демидовъ.
Полков. Командиръ Полков. Аргамаковъ 1-й.
Полков. Аргамаковъ II-й.
Подполков. Гр. Толстой.
Подполков. Нейдгардтъ.

Маіоры:

Ростъ, Юрасовъ, Мацкій
Демидовъ, Ефимовичъ.

Капитаны:

Шуфаростовъ, Безобразовъ.

Шт. Капитаны:

Огаревъ, Хозиковъ, Гогинъ, Демидовъ
Вердеревскій.

Поручики:

Тимирязевъ, Кн. Гагаринъ *), Хрущовъ,
Калюпановъ, Гр. Шереметевъ, Андреевъ,
Кобылинъ, Тюнинъ, Кожинъ, Новиковъ.

Подпоручики:

Дубенскій, Хитрово, Андреевъ, Басовъ, Комаровъ, Кашерскій, Строевъ, Воронинъ, Соболевъ, Александровъ, Сотниковъ, Акимовъ, Кобыляковъ, Андре, Яцинъ, Брунновъ, Щербаковъ,

*) Пропалъ безъ вѣсти при ретирадѣ черезъ городъ Москву 2 сентября 1812 г.

Прапорщики:

Войноловичъ, Жеребцовъ, Лещовъ, Швейринъ, Ивановъ, Дорофеевъ, Турчаниновъ, Боборыкинъ, Никоновъ І-й, Никоновъ ІІ-й, Цвѣтковъ, Клетти, Игнатьевъ, Хелымскій, Демидовъ, Свинтицкій, Корсаковъ.

2-й ЕГЕРСКІЙ ПОЛКЪ.

Генер.-Маіоръ Талызинъ 2-й.
Подполков. Грязевъ.
Подполков. Доливо-Добровольскій.
Подполков. Рославлевъ.

Маіоры:

Римскій-Корсаковъ, Менихъ, Мельгуновъ, Нарышкинъ.

Капитанъ:

Лунудаки.

Шт. Капитаны:

Нарышкинъ, Дудинъ-Журковскій, Андреевъ.

Поручики:

Кобяковъ, Громычченковъ, Федоровъ, Марзахановъ, Фирсовъ, Фроманъ.

Подпоручики:

Телепневъ, Клейнъ, Вальцъ, Нарышкинъ, Евреиновъ, Колычевъ, Кн. Булышевъ, Калининъ, Хитрово, Шуруповъ, Поповъ.

Прапорщики:

Кукалевскій, Карлузеевъ, Щербаковъ, Емельяновъ, Ивановъ, Бакѣевъ, Ивановскій, Павловъ, Изъѣдиновъ, Чертковъ, Гудимъ-Левковичъ.

3-й ЕГЕРСКІЙ ПОЛКЪ.

Шефъ Ген.-Маіоръ Талызинъ 1-й.
Полковникъ Бекетовъ.
Полковникъ Боборыкинъ.
Полковникъ Бартеневъ.
Полковникъ Васильчиковъ.
Подполковникъ Карауловъ.

Маіоры:

Сухотинъ, Андреевъ, Алферьевъ, Посниковъ.

Капитаны:

Кн. Барятинскій, Волынскій, Зимбулатовъ, Казариновъ, Каменскій, Лихонинъ Аникеевъ, Ладыженскій, Филимоновъ.

Шт.-Капитаны:

Мошинскій, Стеселъ, Хрущовъ, Жеребцовъ, Байковъ, Грохольскій.

Поручики:

Калантаевъ, Сухотинъ, Берковичъ, Шишкинъ, Лущихинъ, Месьеръ, Евсѣевъ, Третьяковъ.

Подпоручики:

Черевинъ, Михайловъ, Виноградовъ, Федоровъ, Абрамовъ, Гееръ, Дуровъ, Фонъ-Пресъ, Тимофеевъ, Еропкинъ, Измаилскій, Таринъ, Сафоновъ, Ширмиръ, Роговъ Лопыревъ.

Прапорщики:

Поѣдугинъ, Аверкіевъ, Григорьевъ, Гецъ, Поповъ, Стоговъ, Гр. Марковъ І-й, Гр. Марковъ ІІ-й, Ивашевъ, Кошелевъ, Бутурлинъ, Сорокинъ, Римскій-Корсаковъ, Сухотинъ, Талызинъ, Васильевъ, Карауловъ І-й, Карауловъ ІІ-й, Тумановъ, Павловъ, Емельяновъ, Анненковъ, Воропановъ, Ложечниковъ, Щербаковъ, Тейльсъ, Мосоловъ, Федоровъ, Портупей-Прапорщикъ Зыковъ.

1-й пѣхотный полкъ.

Шефъ Дѣйств. Камергеръ Кн. Гагаринъ.
Бригадиръ Дурасовъ.

Подполковники:

Полковой командиръ и кавалеръ Свѣчинъ.
Похвисневъ.

Маіоры:

Полторацкій, Каризна, Бибиковъ, Спечинскій, Усовъ І-й, Усовъ ІІ-й, Постниковъ ІІ-й, Макеровскій.

Капитаны:

Никитинъ, Дмитріевъ, Апухтинъ.

Шт.-Капитаны:

Грамацкій, Каризна, Марковъ, Ратковъ, Семенковичъ, Фонъ-Визинъ, Кн. Грузинскій.

Поручики:

Радищевъ, Давыдовъ, Елагинъ, Жуковскій, Чичаговъ, Ермолаевъ, Козловъ, Графъ Силагубовъ, Дмитріевъ-Мамоновъ.

Подпоручики:

Попандопулло, Алексѣевъ, Давыдовъ І-й, Соковнинъ, Катковъ, Силинъ, Филиповъ, Киндяковъ, Давыдовъ ІІ-й, Носовъ, Жарковъ, Афросимовъ, Шлелиховъ, Неждановъ.

Прапорщики:

Щукинъ, Яковлевъ, Замятинъ, Дягилевъ, Азбукинъ, Лыкошинъ, Иванчинъ-Писаревъ, Давыдовъ ІІІ-й, Евреиновъ, Носовъ ІІ-й, Бѣловъ, Петровъ, Жолобовъ, Савинъ, Голембовскій, Ильинъ, Демишовъ, Петровъ, Полугарскій, Чечеринъ, Ураковъ.

2-й пѢхотный полкъ.

Шефъ Ген.-Маїоръ Кн. Одоевскїй (Иванъ Сергѣевичъ).
Полковникъ Кн. Касаткинъ-Ростовскїй.

Подполковники:

Кн. Львовъ, Рахмановъ.

Маїоръ:

Тугариновъ.

Капитаны:

Петровъ, Прокофьевъ, Сосновскїй.

Шт.-Капитаны:

Елышинъ, Станкеръ.

Поручики:

Васильевъ, Суворовъ, Чернявскїй, Лялюшинъ.

Подпоручики:

Прянишниковъ, Дурново, Юрковъ, Рейнеманъ, Валяевъ, Соболевъ, Галушкинъ, Калашниковъ, Шупашкевичъ, Черепановъ, Суходоловъ, Васильевъ, Кондратьевъ, Наумовъ.

Прапорщики:

Посниковъ, Краснореченный, Кашинскїй, Николаевъ, Михайловъ, Ивановъ, Ларинъ, Кондыревъ, Масловъ, Князевъ.

3-й пѢхотный полкъ.

Шефъ Ген-Маїоръ Свѣчинъ.
Подполковникъ Вашковъ.

Маїоры:

Ферье, Кн. Голицынъ, Гесель, Рутковскїй, Дроздовъ.

Шт.-Капитаны:

Тутолминъ, Рокотовъ.

Поручики:

Лихаревъ, Карелинъ, Добровольскїй.

Подпоручики:

Анохинъ, Архиповъ, Бруновъ, Касаговъ, Розовъ, Шондоревъ.

Прапорщики:

Іохемзинъ, Свиринъ, Волковъ, Добровольскїй, Наумовъ, Журавлевъ, Родіоновъ, Алексѣевъ, Горевъ, Коровинъ, Воропановъ, Арбековъ, Кватинскїй, Климовъ, Чербачевъ, Седѣльниковъ, Лушковскїй, Свѣчинъ, Графъ Гецъ, Кремберъ.

4-й пѢхотнЫй полкЪ.

Ген.-МаїорЪ ОбресковЪ.

Полковники:

КозловЪ-УгренинЪ, КнязЬ ОболенскїЙ, НавроцкїЙ.

Подполковники:

ОзеровЪ.

Маїоры:

ИсленЬевЪ, НавроцкїЙ, УшаковЪ, ГрафЪ ДевїерЪ.

Капитаны:

МосоловЪ, ПлюсковЪ, МихонинЪ.

Шт.-Капитаны:

ОзеровЪ 2-й, Кн. ВадболЬскїЙ, СоковнинЪ, ХалафовЪ.

Поручики:

ТакистовЪ, СарЬнчарЪ, НелюбовЪ, ХозиновЪ, КудрявцевЪ, МансуровЪ, МалгинцовЪ, ВадболЬскїЙ, САпожниковЪ, КнязЬ ГедїоновЪ, БахтеревЪ, ЗамятинЪ.

Подпоручики:

ИвановЪ, ЧелеевЪ, ГуровЪ, ПетровЪ, АлагрекЪ, ИвановЪ, СтародубовскїЙ, КарловичЪ, НестеровЪ.

Прапорщики:

СавиновЪ 1-й, СавиновЪ 2-й, ГалухинЪ, КандюшинЪ, СтруговщиковЪ, ХаритоновЪ, ПовалишинЪ, КорманалеевЪ, СтрЪлковЪ, АлагрекЪ, ПротопоповЪ, БЪлаго, ЛожечниковЪ 1-й, ЛожечниковЪ 2-й, ВикторинЪ, РагозинЪ, ВиноградовЪ, МелЬниковЪ, ФедоровЪ, ЛадЬиженскїЙ, МасленниковЪ, ФедоровЪ, СемачкинЪ, Недоброво, ШматовЪ, ДмитрїевЪ, Корнетъ МихайловЪ.

5-й пѢхотнЫй полкЪ.

ШефЪ ОберЪ-ПрокурорЪ ГрафЪ Санти.
Полков. Кн. ВолконскїЙ.
Подполков. КропотовЪ.

Маїоры:

ВоейковЪ, БахметевЪ, ХлЪбниковЪ, КапитанЪ РусиновЪ, что нЫнѢ Подполков.

Шт.-Капитаны:

БогдановЪ, ЯковлевЪ, СкарятинЪ.

Поручики:

ИстоплиниковЪ, ФатовЪ, БЪлявскїЙ, ЮнимАнЪ, СвЪчинЪ, ЮркичевЪ.

Подпоручики:

ПоповЪ, АроновЪ, КалайдовичЪ, МелЬгуновЪ, БЪлоусовЪ, ЩоголевЪ, СеменовЪ, ПожарскїЙ, ТвиритиновЪ.

Прапорщики:

Глушицкій, Беклемишевъ, Федоровъ, Изволѣскій, Двишковъ, Ефимовъ, Мещерскій, Фольцъ, Марковъ, Захаровъ, Кн. Долгорукій, Евсѣевъ, Патанчинковъ, Калеминъ 1-й, Калеминъ 2-й, Петровъ, Драновъ, Матвѣевъ.

6-й пѣхотный полкъ.

Шефъ Ген.-Адъютантъ Лопухинъ.
Подполков. Лопухинъ.
Матовъ.

Маіоры:

Тугариновъ, Мосоловъ.

Капитаны:

Ушаковъ, Кн. Волконскій (Сергѣй Александровичъ *).

Шт. Капитаны:

Кн. Долгоруковъ, Текутьевъ, Гуряевъ.

Поручики:

Соколовъ, Скрыпицинъ, Раевскій, Веревкинъ, Степановъ, Кузьминъ.

Подпоручики:

Митрофановъ, Щепотевъ, Свантицкій, Азанчевскій, Сукочевъ, Матовъ, Семеновъ, Кислинскій, Евреиновъ, Аничковъ.

Прапорщики:

Руновъ, Петровъ 1-й, Петровъ 2-й, Бухвостовъ, Хвостовъ, Степановъ, Бобриковъ, Хитрово, Кожевниковъ, Наумовъ 1-й, Наумовъ 2-й, Наумовъ 3-й, Квашнинъ, Журавлевъ, Бутовскій, Бубляевъ, Григорьевъ, Гурлядѣевъ, Евреиновъ.

7-й пѣхотный полкъ.

Ген.-Маіоръ Арсеньевъ.
Полков. Савеловъ (Василій Петровичъ) **).

Подполковники:

Воронинъ, Графъ Салтыковъ, Филимоновъ, Маіоръ Кн. Долгорукій.

Капитаны:

Шиповъ, Елагинъ, Рославлевъ, Самороцкій.

Шт. Капитаны:

Шереметевъ, Никитинъ, Васильчиковъ.

---

*) Въ 1814 г. былъ комендантомъ Реймса.
**) Затѣмъ командовалъ конным полкомъ Москов. оп—я.

Поручики:

Рандинъ, Сѣрковъ, Андреевъ, Мокрскій.

Подпоручики:

Веригинъ, Старовъ, Матовкинъ, Маклаковъ, Брандъ, Кислинскій, Максимовичъ, Мневскій, Петровъ, Евреиновъ, Тихоцкій, Никоновъ, Потоцкій.

Прапорщики:

Андре, Пудиковъ, Матвѣенко, Батинцовъ, Азовскій, Поповъ, Елагинъ, Козыревъ, Юшковъ, Горинскій, Степановъ, Ложкинъ.

8-й пѣхотный полкъ.

Ген.-Маіоръ Лаптевъ.

Подполковники:

Сафоновъ, Грандъ-Мезонъ, Терскій, Зубовъ.

Маіоры:

Челищевъ, что нынѣ Полковникъ,
Нечаевъ, Карачаровъ.

Капитаны:

Быковъ 2-й.

Шт. Капитаны:

Васильчиковъ.

Поручики:

Твороговъ, Шондровъ, Осиповъ, Розановъ, Глѣбовъ 2-й, Глѣбовъ 1-й, Кобяковъ.

Подпоручики:

Гардовскій, Тюметевъ, Бѣлавинъ, Клейнъ, Кирчевскій, Морозовъ, Бѣлоусовъ, Фридриховъ, Михайловъ, Панинъ, Рахмановъ, Ликъ, Салаловъ.

Прапорщики:

Арданскій, Мальцовъ, Безобразовъ, Литвиновъ, Чуркинъ, Предтеченскій, Филисовъ, Поднозовъ, Херсонскій, Бриліантовъ, Андреевъ, Лебедевъ, Васильевъ, Лагинъ, Забѣлла.

Подписалъ Графъ *Морковъ*.

Списокъ:
служащихъ по провіантской части Московской военной силы.

Начальствующій Бригадиръ Кашкинъ (Николай Евгеніевичъ).
Помощникъ его 7-го класса и Кавалеръ Высоцкій.

Комиссіонеры:

Маіоръ Угримовъ, Маіоръ Михневъ, Шт. Капитанъ и Кавалеръ Друцкой-Соколинскій, Поручикъ Чернявскій, Гв. Прапорщ. Долговъ.

Провiантмейстеры:

Московскiй Маiоръ Ростъ.
Богородскiй Маiоръ Лагофетъ.
Звенигородскiй Кол. Ассес. Рукинъ.
Клинскiй Капит. Сомовъ.
Рузскiй Капит. Кардовскiй.
Верейскiй Поруч. Манашовъ.
Можайскiй Титул. Сов. Чириковъ.
Коломенскiй Губ. Секр. Вальцовъ.
Дмитровскiй Подпоруч. Янъковъ.
Подольскiй Подпоруч. Безобразовъ.
Писъмоводитель при начальствующемъ Подпоручикъ Смирновъ.
Находящiеся при канцелярiи Прапорщикъ Разлуцкiй и Юнкеръ Глѣбовъ.

Подписалъ Графъ *Морковъ*.

Списокъ служащихъ по Комиссарiатской части Московской Военной Силы:

Начальствующiй по Комиссарiатской части Ген.-Лейтенантъ и кавалеръ Хомутовъ.
Помощникъ Бригадиръ Дурасовъ.
Гв. Капит. Похвистневъ.
Армiи Капит. Никитинъ.
Тит. Сов. Козловъ.
Поруч. Булгаковъ.
Маiоръ Лагофетъ.
Маiоръ Кн. Оболенскiй.
Ст. Сов. Слоновскiй.
Прапорщ. Новиковъ.
Кол. Секр. Сабо.
Капит. Нероновъ.
Маiоръ Батуринъ.
Подпоруч. Санниковъ. Означенный Подпоручикъ Санниковъ находился въ 4-мъ пѣхотномъ казачьемъ полку, но въ спискахъ пропущенъ по ошибкѣ писца.

Подписалъ Графъ *Морковъ*.

Въ Главное Дежурство.
Изъ Дежурства Командующаго Московской Военной Силою.

рапортъ.

Имѣю честь при семъ представить вѣдомость всѣмъ наличнымъ Г. Штабъ и оберъ офицерамъ служащимъ во фронтѣ ополченiя Московской Военной силы съ обозначенiемъ полковъ къ которымъ оные были причислены.

За Дежурнаго Генерала Полковникъ Бартеневъ. Сентября 16 дня 1812 года.

1 ЕГЕРСКІЙ ВО ВТОРУЮ АРМІЮ.

Маіоры:

Ростъ.
Демидовъ.
Юрасовъ.

Капитаны:

Мацкой.
Шуфаростовъ.

Штабсъ-Капитаны:

Огаревъ.
Демидовъ.
Гагинъ.

Поручики:

Кашевской.
Колюпановъ.
Верделевской.
Сухово Кобылинъ.
Тюнинъ.
Князь Гагаринъ.
Графъ Шереметевъ.

Подпоручики:

Дубенской.
Комаревъ.
Строевъ.
Воронинъ.
Соболевъ.
Сотниковъ.
Александровъ.
Евреиновъ.
Андреевъ.
Щербачевъ.
Акимовъ.
Новиковъ.
Бруновъ.

Прапорщики:

Тарасовъ.
Лещевъ.
Швейкинъ.
Ивановъ.
Дорофѣевъ.
Турчаниновъ.
Войноловичъ.
Свинтицкій.
Бабарыкинъ.
Яцынъ.
Цвѣтковъ.
Клети.
Хельмскій.
Игнатьевъ.

2 ЕГЕРСКІЙ, 1 АРМІИ ВЪ 3 КОРПУСЪ.

Маіоры:

Мейнихъ.
Раславлевъ.
Нарышкинъ.

Капитаны:

Соловьевъ.

Штабсъ-Капитаны:

Андреевъ.
Николай Нарышкинъ.

Поручики:

Мурзахановъ.
Фирсовъ.

Подпоручики:

Поповъ.
Хитрово.
Князь Булышевъ.
Илья Евреиновъ.
Грамычевковъ.
Дмитрій Нарышкинъ.
Вальцъ Клеинъ.

Прапорщики:

Ивановъ.
Куколевской.
Бакеевъ.
Карлызеевъ.
Ивановской.
Павловъ.

3 егерскій 1 арміи вЪ 3 корпусЪ.

Полковники:

БоборЫкинЪ.

Маіоры:

АндреевЪ.
ПостниковЪ.

Капитаны:

КнязЬ БарятинскїЙ.
КазариновЪ.
Каменской.
ЛихонинЪ.

Штабсъ-Капитаны:

Мошенской.
ШтесселЬ.
БайковЪ.

Поручики:

БерковичЪ.
КалантаевЪ.
АлексЄЙ ФедоровЪ.
ЛущихинЪ.
МелерЪ.

Подпоручики:

ЧеревинЪ.
МасеткинЪ.
ВиноградовЪ.
АбрамовЪ.
ТимофЄевЪ.
ИзмалЬской.
ТаринЪ.
ТретЬяковЪ.
ТелепневЪ.

Прапорщики:

ЩербаковЪ.
ПоядугинЪ.
АверкїевЪ.
ГригорЬевЪ.
ГецЪ.
ПоповЪ.
СтоговЪ.
ИвашовЪ.
КошелевЪ.
СорокинЪ.
ВасилЬевЪ.
ТейлисЪ.
ЕмелЬяновЪ.
ИгнатЬевЪ.

1 пЄхотнЫй 1 арміи вЪ 3 корпусЪ.

Маіоры:

БибиковЪ.
УсовЪ 2-й.
Каризна.
ПолторацкоЙ.

Капитаны:

ГремяцкоЙ.

Штабсъ-Капитаны:

Каризна.
СеменковичЪ.
КатковЪ.
МарковЪ.

Поручики:

ЧичеловЪ.
Жуковской.
КозловЪ.

Подпоручики:

РатковЪ.
ШелеховЪ.
СаковнинЪ.
ПопондопоЛо.
АлексЄевЪ.
ДавЫдовЪ.
РатищевЪ.
БухвостовЪ.
ИванЪ ФилипповЪ.
СилинЪ СигуновЪ.

Прапорщики:

ЩукинЪ.
АзбукинЪ.
ИванЪ ПисаревЪ.
ЛемшевЪ.
НосовЪ.

Борисъ Давыдовъ.
Левъ Петровъ.

Александръ Савинъ.
Голембовскій.

2 пѣхотной 1 арміи въ 4 корпусъ.

Полковники:

Князь Касаткинъ-Ростовскій.

Подполковники:

Кахмановъ.
Князь Львовъ.

Маіоръ

Алексѣй Тугариновъ.

Капитаны:

Прокофьевъ.
Петровъ.

Штабсъ-Капитаны:

Ельшинъ.

Штабсъ-Роттмистръ

Станхеръ.

Поручики:

Васильевъ.
Суворовъ.
Лелюшинъ.

Подпоручики:

Юрковъ.
Прянишниковъ.
Черепановъ.
Черильской.
Суходоловъ.
Васильевъ.
Валяевъ.
Соболевъ.
Галушкинъ.
Щупачкевичъ.

Прапорщики:

Михаиловъ.
Ларинъ.
Постниковъ.
Кондыревъ.
Каменской.
Николаевъ.
Князевъ.
Масловъ.

3 пѣхотной во 2 армію.

Маіоры:

Рутковской.
Князь Голицынъ.
Гессель.
Дроздовъ.

Капитанъ

Тутолминъ.

Штабсъ-Капитанъ

Рокотовъ.

Поручики:

Лихаревъ.
Карелинъ.

Подпоручики:

Броновъ.
Касаговъ.
Добровольской.
Анохинъ.
Архиповъ.

Прапорщики:

Алексѣевъ.
Добровольской.
Сѣдельниковъ.
Свиринъ.
Волковъ.
Наумовъ.
Журавлевъ.
Родіоновъ.

Горевъ.
Коровинъ.
Воропановъ.

Арбековъ.
Климовъ.
Чербачевъ.

4 пѣхотный.

Полковники:

Навроцкій.
Козловъ.
Князь Оболенской.

Маіоры:

Навроцкій.
Исленьевъ.

Капитанъ

Лихонинъ.

Поручики:

Петровъ.
Кудрявцевъ.
Нелюбовъ.
Саромчаръ.
Замятинъ.

Подпоручики:

Ивановъ.
Стародубовской.
Карловцевъ.
Фаминцынъ.
Сапожниковъ.
Челеевъ.

Петровъ.
Алагрекъ.

Прапорщики:

Масаловъ.
Савиновъ 1.
Савиновъ 2.
Михайловъ.
Кандюшевъ.
Струговщиковъ.
Харитоновъ.
Повалишинъ.
Галухинъ.
Курномалеевъ.
Стрѣлковъ.
Алагрекъ.
Протопоповъ.
Бѣлаго.
Харитоновъ.
Рагозинъ.
Виноградовъ.
Масленниковъ.
Вандышниковъ.
Шмаковъ.
Дмитріевъ.
Семичкинъ.

5 пѣхотный во 2 армію.

Маіоры:

Кропотовъ 1.
Хлѣбниковъ.
Бахметьевъ.
Воейковъ.
Кропотовъ 2.

Капитанъ

Русиновъ.

Штабсъ-Капитаны:

Богдановъ.
Алексѣй Яковлевъ.

Скорятинъ.
Хозиковъ.

Поручики:

Фатовъ.
Юнкманъ.
Свѣчинъ.
Юкичевъ.
Николай Конищевъ.
Истопленіковъ.

Подпоручики:

Поповъ.
Бѣлявскій.

Поповъ.
Калайдовичъ.
Щеголевъ.
Ароновъ.
Бѣлоусовъ.

Прапорщики:

Дроновъ.
Двишковъ.
Глушицкой.
Федоровъ.
Изволѣской.
Ефановъ.
Мещерской.
Фольцъ.
Марковъ.
Захаровъ.
Евсеевъ.
Патанчиковъ.
Колеминъ 1.
Колеминъ 2.
Петровъ.

6 пѣхотной 1 арміи во 2 корпусъ.

Маїоръ

Масаловъ.

Капитанъ.

Ушаковъ.

Поручики:

Степановъ.
Раевской.
Веревкинъ.

Подпоручики:

Матовъ.
Митрофановъ.
Сухачевъ.
Щепотьевъ.
Семеновъ.
Аничковъ.

Прапорщики:

Бухвостовъ.
Бубляевъ.
Гульвидьевъ.
Бутовской.
Кузьминъ.
Гурладѣевъ.
Петровъ 1.
Хвостовъ.
Петровъ 2.
Степановъ.
Бобриковъ.
Квашнинъ.

7 пѣхотной 1 арміи въ 6 корпусъ.

Подполковники:

Филимоновъ.
Воронинъ.

Маїоръ

Князь Долгорукой.

Капитаны:

Кострицкій.
Шереметевъ.

Штабсъ-Капитанъ

Никитинъ.

Поручики:

Сѣрковъ.
Андреевъ.
Тихоцкой.
Раславлевъ.
Верегинъ.
Мокрской.

Подпоручики:

Старовъ.
Матавкинъ.
Маклаковъ.
Брантъ.
Кислинской.

Петровъ.
Евреиновъ.
Никоновъ.

Прапорщики:

Матвѣенко.
Ложкинъ.
Бакинцовъ.
Степановъ.
Азовской.
Поповъ.
Елагинъ.
Козыревъ.
Максимовичъ.
Юшковъ.
Наумовъ.

8 пѣхотной 2 арміи.

Подполковники:

Грандъ-Мезонъ.
Сафоновъ.
Зубовъ.

Маіоры:

Челищевъ.
Графъ Толстой.
Нагаевъ.

Капитаны:

Быковъ.
Коротаровъ.

Поручики:

Филисовъ.
Твороговъ.
Осиповъ.
Карчевской.
Розоновъ.

Подпоручики:

Михайловъ.
Гордовской.
Бѣлоусовъ.
Васильчиковъ.
Рахмановъ.
Лебедевъ.
Херсонской.

Прапорщики:

Васильевъ.
Подпозовъ.
Адранской.
Мальцовъ.
Андревъ.
Бралiантовъ.
Петровъ.
Предтечинской.
Ликъ.

Итого всѣхъ Штабъ-Офицеровъ . . . 42.
Оберъ-Офицеровъ. . . . 311.

Всѣхъ вообще . . . . . 353.

Подписалъ: Полковникъ *Бартеньевъ.*

списокъ.

Господамъ Генералитетамъ остающимся за распредѣленiемъ московскаго ополченiя безо всякой команды:

1. Генералъ-Лейтенантъ Морковъ.
2. » -Маiоръ Демидовъ.
3. » Талызинъ.
4. » Князь Гагаринъ.

5.	Генералъ	Князь Одоевской.
6.	»	Свѣчинъ.
7.	Генералъ-Адъютантъ	Лопухинъ.
8.	Генералъ-Маіоръ	Арсеньевъ.
9.		Потуловъ.
10.	"	Графъ Санти.
11.		Князь Волхонской.
12.		Талызинъ.

Моск. Отд. Арх. Гл. Ш. (Оп. IIа, св. 281, № 8, ч. 2; л. 22, 27, 28).

НАГРАДНЫЕ СПИСКИ.

ЕГО ИМПЕРАТОРСКОМУ ВЕЛИЧЕСТВУ Генералъ-Фельдмаршала Князя Голенищева-Кутузова.

РАПОРТЪ.

Командующій Московскою военною силою генералъ-лейтенантъ графъ Морковъ, отдавая полную справедливость подвигамъ служащихъ въ ополченіи генераловъ, испрашиваетъ имъ Высочайшаго Вашего Императорскаго Величества Благоволенія. Списокъ объ оныхъ имѣю счастіе всеподданнѣйше представить Вашему Императорскому Величеству во всемилостивѣйшее воззреніе; прочіе же награжденные мною по тому ополченію штабъ и оберъ офицеры будутъ помѣщены въ спискѣ о другихъ офицерахъ, коимъ по Высочайше предоставляемой мнѣ власти объявилъ я чины и далъ ордена. Подлинный подписалъ Фельдмаршалъ Князь *Г. Кутузовъ.*

Октября 31 дня 1812 года. Ар. Гл. Штаба оп. 208 св. О. 3.

Князь Михайло Ларіоновичъ! Въ слѣдствіе представленія вашего отъ 31-го Октября, объ отличіяхъ оказанныхъ Генералами Московскаго ополченія, возвращая доставленный объ оныхъ списокъ, предоставляю вамъ объявить имъ мое благоволеніе. Пребываю вамъ всегда благосклонный. Подлинный подписалъ *Александръ.*

С.-Петербургъ. Ноября 12 дня 1812 г. Ар. Гл. Штаба оп. 208 св. О. 3.

СПИСОКЪ.

Генераламъ и Камеръ-Юнкеру Московской военной силы съ показаніемъ подвиговъ.

Званіе чиновъ.	Какіе имѣютъ ордена.	ПОДВИГИ.	
1-го Егерскаго полка Шефъ Тайный Совѣтникъ Демидовъ.	Св. Іоанна Іерусалимскаго.	Съ начала ополченія Московской военной силы, употребляя всевозможныя способы къ усовершенствованію ввѣреннаго ему полка привелъ полкъ въ двѣ недѣли къ окончанію и выступилъ къ соединенію съ арміями, а 26-го	

Званіе чиновъ.	Какіе имѣютъ ордена.	П О Д В И Г И.	
		числа командовалъ резервомъ Московской военной силы изъ коей большая часть людей откомандировывалась или въ подкрѣпленіе корпуса генералъ-лейтенанта Тучкова или же для выносу раненыхъ съ мѣста сраженія и потомъ до самаго назначенія сего полка въ армію показалъ себя самымъ дѣятельнымъ и исправнымъ Начальникомъ.	
2-го Егерскаго полка Командиръ Генералъ-Маіоръ Талызинъ 2.	Георгія 4.	Принявъ формированіе 2-го Егерскаго полка привелъ полкъ сей въ двѣ недѣли къ окончанію, а 26-го Августа подъ Бородинымъ находясь съ полкомъ болѣе 6-ти часовъ подъ ядрами, ни на единый шагъ не отступилъ отъ мѣста своего назначенія.	
3-го Егерскаго полка Командиръ Генералъ-Маіоръ Талызинъ 1.	Анны 3-го класса.	Съ начала ополченія могъ послужить примѣромъ всѣмъ начальникамъ полковъ потому, въ 6-ть дней укомплектовалъ полкъ, а въ двѣ недѣли оной былъ готовъ на службу. Благоразумiемъ влилъ духъ бодрости во всѣхъ воиновъ неоднократно изъявлявшихъ готовность итти противу врага отечества. По выступленіи же къ Можайску назначенъ былъ дивизіоннымъ Начальникомъ 4-хъ полковъ съ которыми 26-го августа былъ въ сраженіи подъ Бородинымъ. Составляя вторую линію Корпуса генералъ-лейтенанта Тучкова, среди самой кровавой битвы онъ съ воинами своими подвергаемъ былъ опасности; но съ имянемъ Бога и царя несмотря на сильную атаку непріятеля находился безпрестанно въ сильномъ огнѣ.	

Званіе чиновъ.	Какіе имѣютъ ордена.	ПОДВИГИ.	
1-го Пѣхотнаго полка Шефъ Камеръ Юнкеръ князь Гагаринъ.	Св. Іоанна Іерусалимскаго.	При всевозможномъ усиліи къ усовершенствованію ввѣреннаго ему полка, привелъ оной въ двѣ недѣли къ окончанію и выступилъ къ соединенію съ арміями; а 26-го числа находился во все время сраженія на полѣ брани и до назначенія полка своего въ армію показалъ себя самымъ исправнымъ полковымъ командиромъ.	
3-го Пѣхотнаго полка командиръ генералъ-маіоръ Свечинъ.		При сильномъ желаніи усовершенствовать сформированіе ввѣреннаго ему полка, успѣлъ въ томъ совершенно и обще съ другими полками находился въ резервѣ во время Бородинскаго сраженія 26-го августа.	
4-го Пѣхотнаго полка Командиръ Генералъ-маіоръ Обресковъ.		Устроивши образованіе 4-го полка съ желаемымъ успѣхомъ 26-го августа находился на лѣвомъ флангѣ возлѣ корпуса генералъ-лейтенанта Тучкова оказалъ мужество и неустрашимость достойную имени русскаго.	
6-го Пѣхотнаго полка Командиръ Генералъ-адъютантъ Лопухинъ.		26-го августа прибылъ съ полкомъ своимъ во время сраженія подъ Бородинныимъ и былъ тотъ же часъ командированъ на лѣвой флангъ, гдѣ подкрѣпилъ оный до окончанія сраженія.	
7-го Пѣхотнаго полка Командиръ Генералъ-маіоръ Арсеньевъ.		Съ успѣхомъ кончилъ сформированіе 7-го пѣхотнаго полка съ которымъ во время сраженія 26-го августа находился до самой ночи.	

Званіе чиновъ.	Какіе имѣютъ ордена.	ПОДВИГИ.	
Дежурный генералъ Дѣйствительный Статскій Совѣтникъ князь Волконской	Анны 1-го класса.	Исполнялъ всегда съ отличнымъ усердіемъ и неусыпною дѣятельностію возложенную на него должность, а въ сраженіи 26-го августа оказалъ примѣрное мужество находясь безпрестанно среди самаго сильнаго огня и презирая всякую опастность, вездѣ побуждалъ разсыпавшихся стрѣлковъ противу непріятеля.	

Подлинный подписалъ: Фельдмаршалъ Князь *Г. Кутузовъ*.

Оп. 208, св. О, д. № 3; л 00066—69.

№ 138.

Его Свѣтлости!

Господину Генералъ-отъ-инфантеріи Главнокомандующему всѣми Арміями и разныхъ орденовъ кавалеру князю Михаилу Ларіоновичу Голенищеву-Кутузову.

Командующаго Московскою Военною силою
Графа Моркова.

рапортъ.

Имѣю честь донесть Вашей Свѣтлости, что бывшій при мнѣ по квартермистерской части путей сообщенія инженеръ капитанъ Гозіумъ по повелѣнію Вашему проводя меня съ Московскою военною силою на дорогу старую Смольянку подъ деревню Утицу, во все время бывшаго сраженія 26-го прошедшаго августа мѣсяца оказалъ отличное усердіе, неустрашимость во время самого сильнаго огня и расторопность; почему и обязаннымъ себя почитаю о столь отличномъ его дѣйствіи представить Вашей Свѣтлости. Подлинный подписалъ: Командующій Московскою военною силою Графъ Морковъ. Сентября 1 дня 1812 года. Отдано въ приказѣ Сентября 10-го.

Оп. 208а, св. О, д. № 1, л. 74.

№ 140.

СПИСОКЪ

Штабъ и оберъ-офицерамъ Московскаго и Тульскаго ополченія отличившимся въ дѣлахъ противу непріятеля въ продолженіи Компаніи 6 октября при Тарутинѣ 12 и 13 подъ Ярославцемъ, Ноября 4, 5 и 6 чиселъ подъ Краснымъ.

Званіе чиновъ.	Какіе имѣютъ ордена.	ПОДВИГИ ИХЪ.	Къ чему удостоиваются.
Московской Военной силы 1 Коннаго казачьяго полка Шефъ Графъ Мамоновъ.		Употребленъ былъ во время нѣсколькихъ сраженіевъ по кавалеріи съ разными порученіями въ самыхъ опаснѣйшихъ мѣстахъ которыя исполнялъ съ отличіемъ и храбростію какъ наидостоинѣйшій офицеръ заслужившій особенное значеніе.	Золотая сабля за храбрость.
Корнеты: Булгаковъ. Бодиско.		Замѣняя должность ординарцовъ были посылаемы съ приказаніями во время сраженіевъ, отдавая онныя въ точности не счадя себя въ опаснѣйшихъ мѣстахъ.	Орденъ св. Анны 3 класса.

Подписалъ: Фельдмаршалъ Князь *К.-Смоленскій.*

Оп. 153, св. 1, д. № 407, л. 2.

№ 141.

ЕГО ИМПЕРАТОРСКОМУ ВЕЛИЧЕСТВУ.

Высочайше повелѣно наградить орденомъ св. Александра Невскаго 24 декабря, которую грамоту и орденъ прислать съ перв. курьеромъ.

Генералъ-Фельдмаршала Князя Кутузова-Смоленскаго.

рапортъ.

Скорое прибытіе Московскаго ополченія къ Арміи, значущимъ образомъ увеличило дѣйствующіе ея силы ибо помѣщено будучи въ ряды съ прочими войсками во

многихъ сраженіяхъ оказывало величайшую пользу. Начальникъ онаго Генералъ Лейтенантъ Графъ Морковъ, оправдавъ совершенно своими поступками довѣренность и единодушной выборъ Московскаго дворянства, при Бородинскомъ дѣлѣ, находился на лѣвомъ флангѣ, и въ то время когда корпусъ Генералъ-Лейтенанта Тучкова 1, придвинутъ былъ къ общему дѣйствію, тогда онъ съ искусствомъ отражалъ неоднократно натиски непріятельскіе. Въ вознагражденіе оказанныхъ услугъ Генералъ-Лейтенанта Графа Моркова, Всеподданнѣйше испрашиваю для него орденъ св. Владимїра 2 степени.

Подписалъ Фельдмаршалъ Князь *К.-Смоленскій.*

20 декабря 1812 года. г. Вильно.

Оп. 153, св. 1, д. № 398; л. 1.

№ 142.

ЕГО ИМПЕРАТОРСКОМУ ВЕЛИЧЕСТВУ.

Генералъ Фельдмаршала Князя Голенищева Кутузова-Смоленскаго.

рапортъ.

Генералъ-Лейтенантъ Коновницынъ въ атакѣ учиненной на непріятельской Авангардъ 6 октября и въ сраженіи при Маломъ Ярославцѣ 12 октября минувшаго года надзиралъ за общимъ дѣйствіемъ всѣхъ частей противу непріятеля бывшихъ въ дѣлѣ и за успѣшнымъ выполненіемъ предположеній моихъ онъ свидѣтельствуетъ, что находившіяся при немъ чиновники отличались примѣрною храбростїю содѣйствовали ему во всемъ наилучшимъ образомъ усердно поддерживали повсюду порядокъ и устраивая части разстроенныя обращали ихъ противу непріятеля мужественно.

Поднося у сего списокъ объ оныхъ чиновникахъ, въ воздаяніе рвенія ихъ къ службѣ объявилъ я нѣкоторымъ награды Высочайше представленною мнѣ властїю и испрашиваю на сіе Высочайшаго утвержденія, прочимъ же дерзаю испрашивать Всемилостивѣйшаго Вашего Императорскаго Величества награжденія мною удостоиваемаго.

Подписалъ Фельдмаршалъ Князь *К.-Смоленскій.*

Февраля 9 дня 1813 года.

Оп. 153, св. 2, д. 2; л. 1.

Листъ 2.

СПИСОКЪ

Чиновникамъ, рекомендуемымъ отъ Генералъ-Лейтенанта Коновницына за отличіе въ атакѣ 6 октября и въ сраженіи при Маломъ Ярославцѣ 12 октября.

ЗВАНІЕ.	Какіе имѣютъ ордена.	Какой награды достойны
Бывшіе въ обоихъ дѣлахъ 6 и 12 октября.		
Московскаго ополченія Полковникъ Далива Добровольскій раненъ пулею въ плечо о выдачѣ за шпагу деньгами сообщено М. Ф. 11 Сентября 1814 года № 1903.	Ордена св. Анны 2 класса съ Алмазами и св. Владиміра 4 степени.	Золотую шпагу.
Подпоручикъ Вишневскій		Владиміра 4 ст.
Бывшіе въ атакѣ 6 октября Московскаго ополченія		
Подпоручикъ Азбукинъ		Св. Анны 3 ст.

Подписалъ: Фельдмаршалъ Князь *К.-Смоленскій.*

Оп. 153, св. 2, д. 12; л. 2.

№ 143. *Листы 6 и 20.*

СПИСОКЪ

Генераламъ, Штабъ и Оберъ-Офицерамъ въ сраженіи 12 октября прошлаго 1812 года противу французовъ отличившимся мужествомъ и храбростію.

15 февраля.

Званіе чиновъ.	Какіе имѣютъ ордена.	ПОДВИГИ.	Къ чему удостоиваются.
Московскаго ополченія Генералъ-Маіоръ Талызинъ.	Св. Анны 3 класса.	Войдя въ городъ съ полками Либавскимъ и Софійскимъ въ продолженіи всего сраженія находился въ самомъ жаркомъ огнѣ, безпрестанными атаками съ рѣшительностью и храбростію поражалъ непріятеля, удерживая и ободряя сражающихся собственною неустрашимостію онъ опрокидывалъ нѣсколько разъ непріятеля и гналъ до самаго моста.	Св. Анны 1 класса.

Подписалъ Фельдмаршалъ Князь *К.-Смоленскій.*

Оп. 153, св. 10, д. № 1; л. 6 и 20.

№ 144. *Листы 24—69.*

СПИСОКЪ

штабъ, оберъ и унтеръ-офицерамъ отличившимся мужествомъ и храбростію въ сраженіи 12 числа Октября прошлаго 1812 года при Маломъ Ярославцѣ, коимъ въ воздаяніе того по Высочайше данной мнѣ отъ Вашего ИМПЕРАТОРСКАГО Величества власти, даны мною ордена и объявлены чины.

Званіе чиновъ.	Какіе имѣютъ ордена.	ПОДВИГИ.	Къ чему удостоиваются.
Московскаго ополченія подпоручикъ Графъ Панинъ.		Находясь при Генералѣ Дохтуровѣ, былъ посылаемъ съ приказаніями въ опасныя мѣста развозилъ оныя съ неустрашимостію подъ сильнымъ ружейнымъ и картечнымъ огнемъ и своею расторопностію содѣйствовалъ къ пораженію непріятеля.	Св. Анны 3 класса.
Прапорщики: Бутурлинъ.	Св. Анны 3 класса.	Посылаемъ былъ въ самыя опаснѣйшія мѣста съ приказаніями и съ храбростію исполнялъ порученія при чемъ раненъ тяжело пулею въ лядвею.	Чинъ
Кузьминъ.	Св. Анны 3 класса.	Нѣсколько разъ высылаемъ былъ охотою со стрѣлками, благоразумными распоряженіями служилъ примѣромъ своимъ подчиненнымъ.	Чинъ
Урядникъ изъ дворянъ Волковъ.		Во время сраженія находился у Ген.-Маіора Талызина, отъ коего и посланъ былъ съ приказаніями, а пот. будучи со стрѣлками отлич. себя храбрымъ и взялъ лично въ плѣнъ 2 француз.	Чинъ Прапорщика.

Подписалъ Фельдмаршалъ Князь *К.-Смоленскій.*

Оп. 153, св. 10, д. № 1; л. 24—69.

№ 145.

СПИСОКЪ

Гг. ШтабЪ и ОберЪ-ОфицерамЪ по засвидѢтельствованїю начальства отличившимся мужествомЪ и храбростїю вЪ сраженїяхЪ 22-го Октября подЪ городомЪ ВязьмоюЪ 26 Октября, подЪ городомЪ ДорогобужемЪ и вЪ преслѢдованїи до города Краснаго, коимЪ вЪ воздаяніе за ихЪ подвиги по ВЫсочайше данной мнѢ отЪ Вашего ИМПЕРАТОРСКАГО Величества власти объявилЪ чины и наградилЪ орденами.

Званіе чиновЪ.	Какіе имѢютЪ ордена.	ПОДВИГИ.	ЧѢмЪ награждается.
Московскаго ополченїя і казачьяго коннаго полка МаїорЪ ПавловЪ.	Золотую саблю за храбростЪ.	22 октября бЫлЪ посланЪ вЪ самЫя опаснЫя мѢста, гдѢ съ отличною дѢятельностїю вЪ точности исполнялЪ приказанїя сверхЪ сего увидѢвЪ, что непрїятельскїя колонны заняли вЪ центрѢ рощу, остановилЪ слѢдующїя на лѢвЫй флангЪ 6 батарейныхЪ орудїй и устроилЪ батарею дѢйствїемЪ которой роща очищена, а непрїятельЪ обращенЪ вЪ бѢгство при чемЪ взято вЪ плѢнЪ полковникЪ и два адЪютанта.	Св. АннЫ 2 класса.
Московскаго ополченїя і Егерскаго полка ПодпоручикЪ. СвентицкїЙ.		ВЪ преслѢдованїи непрїятеля отЪ Ярославца до Краснаго отличили себя примѢрною храбростїю вЪ сраженїяхЪ бЫвшихЪ съ непрїятелемЪ 21 октября близЪ ВязьмЫ при разбитїи непрїятельскихЪ колоннЪ прикрЫвшихЪ артилерїею и обозЫ и отбитїи у непрїятеля орудїй	ОрденЪ требуется. Іюня 27.
ВойсковоЙ старшина ПоповЪ.		28-го числа вЪ атакѢ Генерала Ожеро вЪ селенїи ЛяховѢ и вЪ совершенномЪ истребленїи французской кавалерїи болѢе 1000 человѢкЪ и пѢхотЫ до 500 шедшихЪ изЪ ДолгомостЬя вЪ Ляхово на освобожденїе Ожеро изЪ атаки 30 при истребленїи вЪ селенїи КлемянтинѢ непрїятельскаго отряда 1 Ноября при селенїи ВолковѢ вЪ дѢйствїи на корпусЪ Генерала Заинчина и 3 числа подЪ КраснЫмЪ при разбитїи непрїятельскихЪ колоннЪ ре-	Св. ВладимЇра 4-й степени съ бантомЪ.
ПолковникЪ ПоповЪ 3.			

Званіе чиновъ.	Какіе имѣютъ ордена.	П О Д В И Г И.	Чѣмъ награждается.
Маіоръ Даниловъ.		тировавшихся отъ Смоленска по дорогѣ къ Красному и отбитіи у нихъ четырехъ орудій и четырехъ генераловъ съ большимъ числомъ плѣнныхъ, сверхъ того были употребляемы съ партіями для истребленія непріятельскихъ фуражировъ и зажигальщиковъ.	Св. Владиміра 4-й степени съ бантомъ.

Подписалъ Фельдмаршалъ Князь *К.-Смоленскій.*

Оп. 153, св. 10, д. № 15.

№ 146.

С П И С О К Ъ

штабъ и оберъ-офицерамъ отличившимся мужествомъ и храбростію въ сраженіяхъ 3, 4, 5 и 6 числъ Ноября.

Званіе чиновъ.	Какіе имѣютъ ордена.	П О Д В И Г И.	Къ чему удостоиваются.
Московскаго ополченія Полковникъ Свечинъ.	Анны 2 и 3 Владиміра 4 и золотую шпагу.	При нападеніи непріятеля на стрѣлковъ праваго фланга былъ посланъ имъ на подкрѣпленіе, при чемъ показалъ себя искуснымъ офицеромъ построивъ изъ московскаго ополченія пять колоннъ пользуясь мѣстоположеніемъ скрылъ отъ непріятеля ихъ слабость чѣмъ и остановилъ стремленіе онаго.	Св. Анны 2 класса съ алмазами о выдачѣ денег. сообщ. 28 Іюня 815 г. № 2081.

Оп. 153, св. 10, д. № 15; л. 79 и 91.

№ 147. *Листы 93 и 127.*

СПИСОКЪ

штабъ и оберъ-офицерамъ отличившимся мужествомъ и храбростїю въ сраженїяхъ 3, 4, 5, 6, 7 и 9 числъ Ноября, коимъ въ воздаяніе за ихъ подвиги по Высочайше предоставленной мнѣ отъ Вашего ИМПЕРАТОРСКАГО Величества власти объявилъ чины и наградилъ орденами.

Званіе чиновъ.	Какіе имѣютъ ордена.	ПОДВИГИ.	Къ чему удостоиваются.
Московскаго ополченія Штабсъ-Капитаны: Мироновъ, Грамоцкой.		Съ баталіонами имъ ввѣренными составляли третію линію побѣдоносной 1 Гренадерской дивизіи и слѣдовали подъ выстрѣлами, поощряя людей къ ревностному исполненію должностей своихъ.	Св. Анны 3 класса.
Поручикъ Козловъ. Прапорщики: Носовъ, Давыдовъ.		Командированы были для прибиранія раненыхъ къ отводу плѣнныхъ, кои разставя цѣпь вынесли изъ сраженія всѣхъ не только россійскихъ, даже непріятелей раненыхъ.	
Николаевъ.		При опрокидываніи непріятельской колонны штыками способствовалъ своею храбростїю.	
Яковлевъ, Щукинъ.		Развозили приказанія во всѣ опасныя мѣста и симъ образомъ содѣйствовали успѣху.	
Маіоръ Мейникъ.		Былъ командированъ Генералъ-Адъютантомъ Графомъ Строгановымъ 5 числа съ полкомъ на подкрѣпленіе стрѣлковъ прав. фланга, котор. мужеств. подвигая въ передъ принудилъ непріятеля немедленно остав. селеніе и лѣсъ.	Св. Владимїра 4 ст. съ бантомъ.

СПИСОКЪ

штабъ и Оберъ-Офицерамъ за отличіе въ сраженіяхъ 3, 4, 5 и 6 числъ Ноября удостоиваемымъ къ полученію Высочайшаго Вашего ИМПЕРАТОРСКАГО Величества благволенія.

Московскаго ополченія

Полковникъ *Свечинъ.*
Маіоръ *Павловъ.* } объявлено 17 іюля 813 г.

Оп. 153, св. 10, д. № 15; л. 93 и 127.

№ 148. *Листъ 141.*

СПИСОКЪ

Чиновникамъ находившимся въ сію Компанію при мнѣ и употребленнымъ въ сраженіяхъ до 30 Ноября 1812 года Московскаго ополченія Штабсъ-Капитанъ Жуковскій имѣетъ св. Анны 3 класса, удостоинъ св. Анны 2-й степени.

Листы 149 и 152.

СПИСОКЪ

Гг. штабъ и оберъ-офицерамъ по засвидѣтельствованію Начальства отличившимся мужествомъ и храбростію въ сраженіяхъ 3, 4, 5 и 6 числъ при Краснымъ коимъ въ воздаяніе за ихъ подвиги по Высочайше данной мнѣ отъ Его ИМПЕРАТОРСКАГО Величества власти даю ордена и объявляю чины.

Московскаго ополченія

Штабсъ-Капитану Маркову и Грамацкому, Поручику Колову, Прапорщикамъ: Николаеву, Яковлеву, Щукину, Носову, Давыдову св. Анны 3 класса.
Маіору Мейнику св. Владимїра 4 степени съ бантомъ.

Листы 154 и 156.

СПИСОКЪ

Гг. штабъ и оберъ-офицерамъ по засвидѣтельствованію Начальства отличившимся мужествомъ и храбростію въ сраженіяхъ 22 Октября подъ г. Вязьмою и 26 Октября прошлаго 1812 года подъ г. Дорогобужемъ и въ преслѣдованіи отъ Малоярославца до Краснаго, коимъ въ воздаяніе за ихъ подвиги по Высочайше данной мнѣ власти даю ордена и объявляю чины.

Московскаго ополченія

1 Егерскаго полка св. Анны 3 класса Подпоручику Свентицкому, св. Владимїра 4-й степени съ бантомъ, Войсковому старшинѣ Попову, Полковнику Попову 3, Маіору Данилову.
Московскаго ополченія 1 Казачьяго Коннаго полка Маіору Павлову св. Анны 2 класса.

Оп. 153, св. 10, д. № 15; л. л. 141, 149„ 152. 154. 156.

№ 150.

Выписано изъ Книги оп. 208, № 61 Барклая-де-Толли съ 23 Іюля 1813 и 1814 гг.

Подвиги 7 Казачьяго полка Штабсъ-Капитана Раславлева.

Штабсъ-Капитанъ Раславлевъ.	Съ самаго начала сформированія онаго полка находился безотлучно при ономъ, въ сраженіяхъ же 26 Августа, 17 и 22 Сентября и 5 Ноября подавалъ собою примѣръ храбрости ввѣренныхъ ему воиновъ. Командующій Московскою Военною силою Графъ Морковъ.	орденъ св. Анны 3 степени.

№ 151.

Имена чиновниковъ Московской Военной силы, коимъ за отличные подвиги Манифестомъ прошлаго 1812 года Всемилостивѣйше обѣщаны награды.

Имена чиновниковъ.	ПОДВИГИ.	Чего достойны.
Бригадиръ Кашкинъ.	По провіантской части исправляя возложенную на него должность Провіантмейстера Московскаго ополченія, оказалъ опыты своей дѣятельности заготовленіемъ провіанта и доставленіемъ онаго собранному въ Можайскѣ и прочихъ мѣстахъ войску.	Чинъ.
Маіоръ Иванъ Ростъ.	Заслуживаетъ особливое вниманіе соблюденіемъ порядка, точности, вѣрности и скорости въ пріемѣ и отпускѣ провіанта съ неусыпными трудами и усердіемъ сопряженными.	Орденъ. Св. Владимѣра 4 степени.
Штабсъ-Капитанъ и св. Анны 3 Класса Кавалеръ Князь Друцкой-Сакольницкой.	Многократно посылаемъ былъ съ разными порученіями и предписаніями по уѣздамъ въ Армію для сдачи транспортовъ и все сіе исполнялъ съ отличнымъ успѣхомъ и ревностію.	Орденъ св. Владимѣра 4 степени.

Имена чиновниковъ.	П О Д В И Г И.	Чего достойны.
Подпоручикъ Смирновъ.	При неусыпныхъ трудахъ своихъ въ исполненіи дѣлаемыхъ ему порученій, оказывалъ отличную ревность.	Орденъ св. Анны 3 степени.
Юнкеръ Иванъ Глѣбовъ.	Заслуживаетъ вниманіе особеннымъ усердіемъ къ должности и дѣятельностію въ исполненіи оной.	Чинъ.
	Листъ 37.	
Бригадиръ Дурасовъ.	Былъ употребленъ приГенералъ-Кригсъ-Комисарѣ Московской Военной силы и дѣлаемыя ему въ разныхъ случаяхъ порученія всегда исполнялъ съ отличнѣйшимъ усердіемъ.	Чинъ.
Маіоръ Угрюмовъ.	Всѣ возлагаемыя на него порученія исполнялъ съ отличною ревностію.	Ордена св. Владимѣра 4 стен.
Маіоръ Михневъ.	Съ самаго вступленія въ должность оказывалъ всегда отличную ревность къ службѣ и дѣлаемыя имъ порученіи исполнялъ въ точности.	Чинъ.
Премьеръ Маіоръ Спечинскій.	Исправляя возложенную на него должность съ отличнымъ усердіемъ оказывалъ всегда опыты своей дѣятельности къ службѣ.	Орденъ св. Владимѣра 4 степени.
	Листъ 38	
	№ 152.	
	Подвиги Маіора и Кавалера Есипова.	
Маіоръ и орденовъ св. Георгія 4 класса и св. Владимѣра 4 степени съ бантомъ Кавалеръ Есиповъ. Имѣетъ золотую шпагу за храбрость и св. Анны 3 степени.	Въ сраженіяхъ находился Августа 26 при Бородинѣ, октября 6 и 12 при Тарутинѣ и Малоярославцѣ находясь прикомандированнымъ къ Генералу Графу Платову въ авангардѣ при селеніи Герасимовѣ Якубовѣ, Ноября 9 деревни Кахановѣ и города Орши, 13 деревни слободка, 15 деревни Каменицы при Красномъ, Ноября 16 при городѣ Борисовѣ откуда былъ посланъ съ отрядомъ полковника	

Имена чиновниковъ.	П О Д В И Г И.	Чему достойны.
	Кайсарова командовавъ конными стрѣлками, 18 близъ рѣки Горсовѣ, 19 подъ городомъ Засибелемъ и деревни Хатовичи 22 Чаплицы, 23 мѣстечкѣ Малодечномъ Городѣ Ковно и по переправѣ за границу въ Пруссію командированъ былъ въ отрядъ Генералъ-Адъютанта Чернышева, Декабря 26 при городѣ Мельхаузинѣ, 27 при Комерендорфѣ, 31 при вытесненіи изъ города Мерьфоердена Вице Короля Италіанскаго въ преслѣдованіи котораго съ своими стрѣлками и казачьимъ полкомъ Подобѣднова на берегу Вислы, перейдя въ городъ Неинбургъ гдѣ взято 15 пушекъ и другихъ припасовъ и въ плѣнъ одинъ Генералъ со многимъ числомъ Штабъ и оберъ офицеровъ, гдѣ былъ раненъ пулею въ лѣвый бокъ на вылетъ. Командующій Московскою военною силою Графъ Морковъ.	

къ № 152.

СПИСКИ

представленные отъ Гл. Графа Моркова чиновникамъ Московской Военной силы отличившимся въ Компанію 1812 г.

Листъ 49.

По Высочайшему Повелѣнію Министръ Полиціи въ Апрѣлѣ мѣсяцѣ препроводилъ къ покойному Генералъ-Фельдмаршалу Князю Голенищеву Кутузову Смоленскому рапортъ вступившій въ Комитетъ внутренняго ополченія отъ Командующаго Военною Московскою силою Генералъ-Лейтенанта Графа Моркова съ спискомъ чиновникамъ представляемымъ къ награжденію; бумага сія остается не исполненною потому что велѣно оставить оную до времени.

№ 153.

ВЪ КомитетЪ Учрежденной по всѣмЪ ополченіямЪ и находящійся при лицѣ ЕГО ИМПЕРАТОРСКАГО ВЕЛИЧЕСТВА.

Командующаго Московскою Военною Силою
ГенералЪ-Лейтенанта и Кавалера Графа Моркова.

рапортЪ.

По Высочайшей ВолѢ чрезЪ ГенералЪ-АдЪютанта Князя Волконскаго мнѣ объявленной ввѣренная мнѣ Московская Военная сила имѣетЪ уже другое назначеніе составляя третью шеренгу въ тѣхЪ КорпусахЪ, къ которымЪ нынѣ прикомандирована, и потому отъѢзжая въ Россію почитаю себя обязаннымЪ обратитЪ Всемилостивѣйшее Его Императорскаго Величества вниманіе на службу чиновниковЪ Военной Силы въ сію КомпаніюЪ себя отличившихЪ.

ГенералЫ ШтабЪ и оберЪ офицеры съ самаго начала особеннымЪ усердіемЪ и дѣятельностію въ образованіи ополченія заслужили мою благодарностЪ въ прошедшую же компанію не одинЪ разЪ кровію запечатлѣвали любовь ихЪ къ Монарху и Отечеству, не одинЪ разЪ получали похвалу отЪ Главнокомандующаго всѣми Арміями и не одинЪ разЪ въ приказахЪ отдаваемыхЪ Его СвѢтлостію ГенералЪ-ФельдмаршаломЪ объявлено было, что сіе отечественное ополченіе приноситЪ равную войскамЪ пользу.

СтолЬ явное отличіе знаменитыхЪ дворянЪ МосковскихЪ, предЪ цѢлымЪ войскомЪ свидѣтельствуемое самимЪ ГлавнокомандующимЪ Арміями, Беру я смѢлостЬ повергнутЬ въ Высочайшее Его Императорскаго Величества благоволеніе.

ВЪ прилагаемомЪ при семЪ СпискѢ ВерховныЙ КомитетЪ изволитЪ усмотрѣтЬ имена храбрыхЪ отличившихЪ себя на полѢ чести служившихЪ съ мужествомЪ во всю КомпаніюЪ при разныхЪ КомандахЪ и собственно при мнѣ и бывшихЪ въ сраженіяхЪ 17 Сентября при ЧириковѢ, 6 октября близЪ Тарутина, 19 предЪ МалымЪ Ярославцемъ, 22 предЪ ВязьмоюЪ и 5 и 6 Ноября подЪ КраснымЪ.

ИмѢю щастіе ВсеподданнѢйше испрашиватЬ по словамЪ Высочайшаго Манифеста іюля 6 дня 1812 года на составленіе Московской Военной силы изданнаго, достойной Всемилостивѣйше тѣмЪ МанифестомЪ обѢщанной и истинно заслуженной каждому изЪ нихЪ награду.

ПодлинныЙ подписалЪ: КомандующіЙ Московскою Военною Силою
ГрафЪ *МорковЪ.*

Марта 31 дня 1813 года ГородЪ КалишЪ.

СПИСОКЪ

Штабъ и оберъ-офицерамъ Московской Военной Силы отличившимся въ Компаніи прошлаго 1812 года.

Чины и знаки отличія.	ПОДВИГИ.	Чему достойны.
4 Пѣхотнаго полка Полковой Командиръ Полковникъ Козловъ.	Служа болѣе пятидесяти лѣтъ и будучи Всемилостивѣйше уволенъ съ полученіемъ пенсіона при началѣ образованія Московской Военной силы явился первый на службу отечеству и принявъ формированіе 4 пѣхотнаго полка окончилъ оное въ 10 дней примѣрнымъ усердіемъ дѣятельностію и мужествомъ во всѣхъ послѣдовавшихъ сраженіяхъ и особливо 6 октября близъ Тарутина и 12 предъ малымъ Ярославцомъ споспѣшествовалъ вездѣ въ разбитіи непріятеля.	Владиміра 3 степени.
1 Егерскаго полка Полковой Командиръ Полковникъ Аргамаковъ. Ордена Св. Анны 3 класса кавалеръ.	Поспѣшнымъ сформированіемъ полка заслужилъ вниманіе и благодарность Начальства; доведя оный въ исправности въ Армію находился въ сраженіи 26 Августа съ отличнымъ мужествомъ, и потомъ бывъ употребленъ въ разныхъ случаяхъ съ успѣхомъ исполнялъ порученное ему.	Св. Анны 2 Класса.
Полковникъ кавалеріи при Московской Военной Силѣ Савеловъ.	По случаю несовершеннаго еще сформированія коннаго полка по ополченію Московскому находился при мнѣ и во всѣхъ сраженіяхъ 17 при Чириковѣ, 6 октября близъ Тарутина, 12 предъ Малымъ Ярославцомъ и 5 подъ Краснымъ особенною храбростію отличился.	Св. Владиміра 4 степени.
8 Казачьяго полка полковой команд. полковникъ Челищевъ.	Командуя 6 пѣхотнымъ полкомъ сохранилъ во все время компаніи примѣрный въ полку порядокъ и не потерялъ ни одного человѣка бѣжавшимъ, или	Св. Владиміра 4 степени.

Чины и знаки отличія.	ПОДВИГИ.	Чему достойны.
	безвѣсти пропавшимъ въ сраженіяхъ же 17 при Чириковѣ, 6 октября близъ Тарутина и 12 предъ Малымъ Ярославцемъ оказалъ мужество и благоразуміе.	
1 Пѣхотнаго полка Полковой Командиръ Подполковникъ Свѣчинъ орденовъ св. Анны 2 и 3 Классовъ, св. Владимира 4 ст. съ бантомъ кавалеръ имѣетъ Золотую шпагу за храбрость.	Командуя со времени образованія Московской Военной Силы 1 пѣхотнымъ полкомъ имъ же сформированымъ находился во всѣхъ сраженіяхъ прошедшую Компанію, 26 Августа, 6 и 12 Октября и 5 Ноября, въ которыхъ, а особливо въ послѣднемъ не смотря на сильный непріятельскій огонь нѣсколько разъ съ храбростію войсками предводительствуемаго имъ полка ходилъ на штыки противъ французскихъ колоннъ и не устрашимость достойная сего офицера и труды подъятые имъ въ продолженіи Компаніи особливо заслуживаетъ Монаршее благоволеніе.	Слѣдующій чинъ.
Дежурный Подполковникъ Караулов орденовъ св. Анны 2 Класса св. Владимира 4 степени Кавалеръ и св. Георгія 4 Класса.	Находясь при мнѣ съ самаго начала ополченія споспѣшествовалъ образованію Московской Военной силы и во всѣхъ сраженіяхъ, какія только въ прошедшую Компанію были находился, а именно 26 при Бородинѣ 17 Сентября при Чириковѣ, 6 октября близъ Тарутина, 12 подъ Малымъ Ярославцемъ, 22 предъ Вязьмою, 5 и 6-го Ноября при городѣ Красномъ и во всѣхъ вышеоказанныхъ сраженіяхъ поступалъ съ особеннымъ отличіемъ и примѣрною храбростію я почитаю себя обязаннымъ свидѣтельствовать о немъ, какъ о самоотличнѣйшемъ офицерѣ.	Чинъ.
8 Пѣхотнаго полка Подполковникъ Сафоновъ.	Находясь въ осьмомъ пѣхотномъ полку и командуя нѣкоторое время онымъ отличилъ исправностію, а въ сраженіяхъ отличился храбростію и благоразуміемъ.	Св. Анны 3 Класса.

Чины и знаки отличія.	ПОДВИГИ.	Чему достойны.
2 Егерскаго полка Подполковникъ Рославлевъ.	Чиновнику сему былъ порученъ баталіонъ, съ которымъ онъ въ сраженіяхъ, 24 и 26 Августа бывъ прикомандированъ ко 2 Арміи нѣсколько разъ отражалъ стремленіе непріятеля и въ послѣднемъ раненъ отрывкомъ отъ бомбы въ ногу, по выздоровленіи употребилъ я его для собранія отставшихъ отъ командъ воиновъ, что имъ и доселѣ исполняется съ похвальною дѣятельностію.	Св. Владиміра 4 степени съ бантомъ.
8 Пѣхотнаго полка Подполковникъ Графъ Толстой.	По назначенію его Баталіоннымъ Командиромъ много содѣйствовалъ къ сформированію полка и находясь безотлучно при оном 6 и 12 октября и 6 Ноября отличилъ себя мужествомъ.	Св. Владиміра 4 степени съ бантомъ.
6 Пѣхотнаго полка Маіоръ Кропотовъ.	Получивъ баталіонъ съ онымъ во все время компаніи находился и былъ во всѣхъ сраженіяхъ 6 и 12 октября и 6 Ноября, въ которыхъ поступалъ съ отличіемъ.	Св. Владиміра 4 степени съ бантомъ.
Маіоръ Мельгуновъ. орденовъ св. Анны 2 Класса и св. Владиміра 4 степени Кавалеръ.	Прикомандированъ къ Генералъ-Кригсъ-Комисару Московскаго ополченія,-исполняя должность съ ревностію, пріотступленіи отъ Москвы способствовалъ, расторопностію своею къ вывезенію пожертвованныхъ вещей и потомъ былъ при Арміи для снабженія офицеровъ сукномъ.	Алмазные знаки св. Анны.
2 Егерскаго Полка Маіоръ Ефимовичъ.	Въ продолженіи Компаніи служилъ съ отличіемъ и въ сраженіи 6 Ноября поступалъ храбро.	Св. Владиміра 4 ст. съ бантомъ.
Маіоръ Римскій-Корсаковъ ордена св. Анны 3 класса Кавалеръ.	Находясь при мнѣ въ продолженіи Компаніи 1812 года исполнялъ всѣ дѣлаемыя ему по дѣламъ службы порученія съ отличною ревностію.	Св. Владиміра 4 ст. съ бантомъ.

Чины и знаки отличія.	ПОДВИГИ.	Чему достойны.
Коллежскій Ассесоръ Грахальскій ордена св. Анны 3 класса Кавалеръ.	Былъ въ сраженіи 6 и 12 Октября и 5 Ноября, гдѣ оказывалъ отличную храбрость и исполняя въ прочемъ поручаемое ему съ примѣрною храбростію.	Св. Владиміра 4 степени съ бантомъ.
Капитанъ Мосоловъ ордена св. Анны 3 Класса Кавалеръ.	Въ сраженіяхъ 6 и 12 октября и 5-го Ноября поступалъ съ неустрашимостію и въ продолженіи всей Компаніи бывъ употребленъ мною въ разныхъ случаяхъ всегда оказывалъ себя самымъ ревностнымъ и дѣятельнымъ офицеромъ.	Св. Владиміра 4 степени съ бантомъ.
Адъютантъ Капитанъ Безобразовъ	Находясь въ сраженіяхъ 6 и 12-го Октября и 5 Ноября съ отличнымъ свойственнымъ храброму и усердному къ службѣ офицеру бывъ посылаемъ во всѣ опоснѣйшія мѣста оказалъ себя примѣрнымъ офицеромъ.	Чинъ.
Адъютантъ Капитанъ Шиповъ.	Находясь при мнѣ съ начала образованія Военной Силы отличился усердіемъ и ревностію, въ исполненіи дѣлаемыхъ ему препорученій въ сраженіяхъ 26 Августа при Бородинѣ, 17 Сентября при Чириковѣ, 6 октября близъ Тарутина, 12 подъ Малымъ Ярославцемъ, 22 предъ Вязьмою, 5 и 6 Ноября при городѣ Краснымъ, отличилъ себя мужествомъ и во многихъ случаяхъ служилъ примѣромъ для всѣхъ офицеровъ.	Св. Анны 2 класса и чинъ.
2 Егерскаго полка Капитанъ Лулудака.	Находясь въ Арміи съ самаго начала 26 Августа и будучи въ дѣлахъ 17 Сентября при Чириковѣ, 6 октября близъ Тарутина, 12 предъ малымъ Ярославцемъ и 6 Ноября подъ Краснымъ поступали съ особеннымъ мужествомъ.	Чинъ.
Капитанъ Князь Волхонскій.		Св. Владиміра 4 степени съ бантомъ.

Чины и знаки отличія.	ПОДВИГИ.	Чему достойны.
Капитанъ Ладыженской.	Во все время службы велъ себя какъ должно храброму и достойному офицеру.	Св. Анны 3 Класса.
Штабсъ-ротмистръ Костромитиновъ.	Находясь во всѣхъ сраженіяхъ бывшихъ 26 Августа при Бородинѣ, 17 Сентября при Чириковѣ, 6 октября близъ Тарутина, 12 подъ Малымъ Ярославцемъ и 6 Ноября подъ Краснымъ поступалъ всегда храбро и во всю компанію исполнялъ повелѣнїи мои съ похвальною расторопностїю.	Чинъ.
Штабсъ Капитанъ Князь Грузинскїй ордена св. Владимира 4 степени кавалеръ.	Находясь при мнѣ во все время оказывалъ ревность къ службѣ и отличную храбрость.	Св. Анны 3 Класса.
Штабсъ-Капитанъ Князь Вадболъской. Штабсъ-капитанъ Нарышкинъ.	Съ начала ополченїя исправляли должность Дежурнаго Штабъ офицера при Генералъ Лейтенантѣ Чичеринѣ и находились въ бывшихъ сраженїяхъ, въ которыхъ мужествомъ, расторопностїю и примѣрнымъ усердїемъ отличили преимущественно предъ прочими.	Св. Владимїра 4 степени съ бантомъ.
Штабсъ-Капитанъ Журковскїй.	Съ отличїемъ продолжалъ службу 17 Сентября, 6 и 12 октября и 6 Ноября находясь въ сраженїяхъ отличился мужествомъ.	Св. Анны 3 Класса.
Капитанъ Никитинъ.	Будучи избранъ Казначеемъ къ кассѣ принадлежащей Московскому ополченїю не отлучался ни когда отъ Армїи и сверхъ должности своей находился во многихъ сраженїяхъ.	Св. Владимїра 4 степени съ бантомъ.
Адъютантъ Поручикъ Шануровъ ордена св. Анны 3 Класса кавалеръ.	Былъ употребленъ въ сраженїяхъ 17 Сентября, 6 и 12 октября и 5 Ноября, въ которыхъ отличилъ себя примѣрнымъ мужествомъ.	Св. Владимїра 4 степен.

Чины и знаки отличія.	ПОДВИГИ.	Чего достойны.
Поручикъ Талистовъ. Поручикъ Кондратьевъ.	Продолжая съ отличіемъ службу находились въ сраженіяхъ 26 Августа, 6 и 12 октября и поступали мужественно.	Св. Анны 3 класса.
Адъютантъ Подпоручикъ Гееръ Кавалеръ св. Анны 3 класса.	Былъ употребленъ въ разныхъ сраженіяхъ всегда отличался примѣрнымъ мужествомъ.	Чинъ.
Подпоручикъ Вишневскій ордена св. Владимїра 4 ст. Кавалеръ.	Въ сраженіи 12 октября и 6 ноября отличилъ себя храбростію.	Чинъ.
Подпоручикъ Фридригсъ. Подпоручикъ Жарковъ. Подпоручикъ Яковлевъ. Подпоручикъ Наумовъ.	Находились всегда въ дѣлалъ 6 и 12 Октября и 5 Ноября отличались мужествомъ и послѣдній 12 Октября раненъ пулею въ бокъ.	Св. Анны 3 класса.
Подпоручикъ Дуровъ ордена св. Анны 3 класса Кавалеръ.	Былъ первымъ изъ поступившихъ въ ополченіе Московской военной силы употреблялся въ разныхъ должностяхъ, которыя исполнялися имъ съ отличнымъ и примѣрнымъ усердіемъ и во всѣхъ бывшихъ во всю Компанію сраженіяхъ отличился мужественно.	Св. Владимїра 4 степени.
Прапорщики: Карауловъ 1. Карауловъ 2. Тальзинъ. Изъядиновъ.	Сначала Компаніи находились собственно при мнѣ и не только всѣ дѣлаемыя имъ порученія исполняли съ особливою ревностію и усердіемъ, но въ сраженіяхъ 17 сентября подъ Чириковымъ, 6 октя-	Св. Анны 3 класса.

Чины и знаки отличія.	ПОДВИГИ.	Чего достойны.
Чертковъ. Князь Ватболъскій. Калининъ. Сабуровъ.	бря близъ Тарутина, 12 подъ Малымъ Ярославцемъ и 6-го Ноября подъ Краснымъ сражался примѣрно.	
Прапорщики: Азовскій. Кашелевъ. Ивановъ. Глѣбовъ 1. Глѣбовъ 2. Замятинъ. Каровинъ. Федоровъ. Гудима. Князь Долгорукой.	Во все время Компаніи служили похвально съ усердіемъ и исполняли всѣ порученія и въ сраженіяхъ 6 и 12 Октября и 6 ноября отличились мужествомъ.	Св. Анны 3 класса.
Прапорщики: Затрапезновъ 1. Затрапезновъ 2. Никановъ 1. Никановъ 2. Сасновскій. Авчинниковъ. Ехемзинъ. Подпоручикъ Азбукинъ.	Во все время Компаніи служили похвально съ усердіемъ и исполняли всѣ порученія и въ сраженіяхъ. 6 и 12 Октября и 6 Ноября отличились мужествомъ.	Слѣдующ. чинъ.
Урядники: Мелгуновъ. Журковскій. Плещеевъ. Алексеевъ. Карауловъ 3. Анненковъ 1. Анненковъ 2. Безобразовъ 1. Безобразовъ 2. Краснорѣчинскій. Князь Юсуповъ.	Съ начала Компаніи находились при мнѣ и не только всѣ дѣлаемыя имъ отъ меня порученія исполняли съ усердіемъ и во всѣхъ сраженіяхъ отличались.	Слѣдующіе чины прапорщичьи.

Чины и знаки отличія.	ПОДВИГИ.	Чего достойны.
Урядники изъ ратниковъ: Максимъ Обуховъ. Семенъ Молодцовъ. Иванъ Ушаковъ. Иванъ Козловъ.	26 Августа, 17 Сентября, 6 и 12 Октября, 5 и 6 Ноября, слѣдуя за Начальниками ихъ сражался примѣрно, охраняли сихъ Начальниковъ съ мужествомъ русскому только войну свойственнымъ.	Знаки св. Георгія.

№ 154.

СПИСОКЪ

Генераламъ Московской военной силы, отличившимъ себя въ прошедшую Компанію 1812 года.

Генералъ-Лейтенантъ Чичеринъ, орденовъ св. Георгія 3 класса, св. Владиміра 3 степени и св. Анны 1 класса кавалеръ.	Былъ назначенъ Его ИМПЕРАТОРСКИМЪ Величествомъ Корпуснымъ Командиромъ Московскаго ополченія исполнялъ до прибытія моего должностію Командующаго онымъ и всѣ время съ свойственнымъ ему рвеніемъ занимался образованіемъ Московской военной силы потомъ прибывъ съ дивизіею въ городъ Можайскъ, находился съ оною въ сраженіи 26 Августа, въ которомъ благоразумнымъ распоряженіемъ и мужественнымъ примѣромъ споспѣшествовалъ къ отраженію непріятельскихъ атакъ на корпусъ Генералъ-Лейтенанта Тучкова 1.	На Высочайшее благоразсмотрѣніе.
Генералъ-Лейтенантъ Хомутовъ, орденовъ св. Владиміра 3 степени, св. Анны 1 класса кавалеръ и св. Іоанна Іерусалимскаго командоръ.	Усердствуя къ пользѣ общей принялъ на себя званіе Генералъ Кригсъ Комисара Московскаго ополченія исполняя сію должность во все время Компаніи съ отличною дѣятельностію, при сдачѣ Москвы благоразумно принятыми мѣрами сохранилъ всѣ принадлежащія къ ополченію вещи.	Св. Владиміра 2 степени.

Чины и знаки отличія.	ПОДВИГИ.	Чего достойны.
Тайный Совѣтникъ Демидовъ, ордена св. Іоанна Іерусалимскаго командоръ.	Въ сраженіяхъ 26 Августа командуя 1 Егерскимъ полкомъ 6 и 12 Октября и 5 Ноября находясь при Генералъ Баронѣ Бенигсенѣ оказалъ примѣрную храбрость.	На Высочайшее благоразсмотрѣніе.
Генералъ-Маіоръ Талызинъ 1, орденовъ св. Владимѣра 3 степени и св. Анны 1 класса кавалеръ.	Былъ опредѣленъ Шефомъ 3-го Егерскаго полка съ неустрашимостію приступилъ къ формированію онаго и въ самое краткое время успѣлъ въ семъ трудномъ дѣлѣ выступилъ со ввѣренною ему дивизіею въ походъ, довелъ оную до Арміи въ величайшей исправности и въ сраженіи 26 Августа противустоялъ стремленію непріятеля, подавая неустрашимостію своею примѣръ подчиненнымъ.	Св. Владимѣра 2 степени.
Генералъ-Маіоръ Арсеньевъ, орденовъ св. Владимѣра 3 степени, св. Георгія 4 класса, св. Анны 2 класса съ алмазами кавалеръ и св. Іоанна Іерусалимскаго командоръ.	Сформировавъ менѣе нежели въ теченіи мѣсяца 7 Казачій пѣхотный полкъ началъствовалъ дивизіею въ сраженіи 26 Августа находясь при Арміи во все время славной и трудной Компаніи 1812 года, вездѣ оказывалъ отличную храбрость и рвеніе къ службѣ.	Св. Анны 1 класса.
Генералъ-Адъютантъ Лопухинъ. ордена св. Іоанна Іерусалимскаго командоръ.	По сформированіи 6 пѣхотнаго полка прибылъ 26 Августа на мѣсто сраженія подкрѣплялъ корпусъ Генералъ Лейтенанта Тучкова и обще съ Лейбъ-Гренадерскимъ и Павловскимъ полками находясь подъ сильнымъ картечнымъ огнемъ ударилъ въ штыки на непріятельскую колонну овладѣвшею нашею высотою и опрокинулъ оную послѣ сего по причинѣ болѣзни былъ принужденъ оставить Армію.	Св. Владимѣра 3 степени.

Чины и знаки отличія.	ПОДВИГИ.	Чего достойны.
Генералъ-Маіоръ Талызинъ 2, ордена св. Владимїра 4 класса кавалеръ.	При образованіи Московской военной силы началъствовалъ 2 Егерскимъ полкомъ, съ которымъ былъ въ сраженіи 26 числа, а потомъ возложенныя на него порученія исполнялъ съ отличною ревностію.	Св. Анны 1 класса.
Генералъ-Маіоръ Талызинъ 3. ордена св. Георгія 4 класса кавалеръ.	Во всѣхъ сраженіяхъ 6 Октября подъ Тарутинымъ, 12 предъ Малымъ Ярославцемъ и 5 Ноября подъ Краснымъ отличился мужествомъ.	Св. Владимїра 3 степени.
Генералъ-Маіоръ Потуловъ, ордена св. Георгія 4 класса кавалеръ.	Съ начала образованія Московской военной силы, всѣ дѣлаемыя ему порученія исполнялъ съ благоразумїемъ и во всѣхъ сраженіяхъ отличился мужествомъ.	Св. Владимїра 3 степени.
Дѣйствительный Статскій Совѣтникъ Князь Волконской, ордена св. Анны 1 класса кавалеръ.	По званію Дежурнаго Генерала Московскаго ополченія дѣятельностію своею способствовалъ мнѣ къ скорѣйшему образованію онаго и въ сраженіи 26 Августа оказалъ отличную храбрость.	Св. Владимїра 2 степени.
Дѣйствительный камергеръ Князь Гагаринъ, орденовъ св. Іоанна Іерусалимскаго кавалеръ.	Въ сраженіи 26 Августа командовалъ 1 пѣхотнымъ полкомъ, а потомъ по отдачѣ онаго въ армію по причинѣ болѣзни удалился отъ оной.	Св. Владимїра 3 степени.
Бригадиръ Кашкинъ.	Исправляя возложенную на него должность Провїантмейстера Московскаго ополченія, оказалъ опыты своей должности заготовленїемъ провїанта и доставленїемъ онаго собранному въ Можайскѣ войску.	Св. Анны 2 класса съ алмазами.

Чины и знаки отличія.	ПОДВИГИ.	Чего достойны.
Бригадиръ Дурасовъ.	Былъ употребленъ при Генералъ Кригсъ Комисарѣ и дѣлаемыя ему въ разныхъ случаяхъ порученія исполнялъ съ похвальнымъ усердіемъ.	Св. Анны 2 класса съ алмазами.
Камеръ-Юнкеръ 5 класса Барановъ орденовъ св. Анны 2 класса и св. Владимїра 4 степени съ бантомъ кавалеръ.	Находясь при мнѣ съ самаго начала образованія Московской военной силы, всѣ дѣлаемыя ему порученія исполнялъ съ отличнымъ усердіемъ въ сраженіяхъ 26 Августа служилъ примѣромъ храбрости 17 Сентября при Чириковѣ находился въ сильномъ огнѣ 6 Октября подъ Тарутинымъ и особливо 12 предъ Малымъ Ярославцемъ посылаемъ былъ въ городъ, гдѣ былъ всегда со стрѣлками и потомъ 5 Ноября подъ Краснымъ особенно отличился находясь въ опаснѣйшихъ мѣстахъ.	Чинъ Дѣйствительнаго Статскаго Совѣтника.
Прапорщики: Графъ Морковъ 1. Графъ Морковъ 2.	Бывъ въ сраженіяхъ 24 и 26 числъ Августа подъ селеніемъ Бородинымъ, при покойномъ Генералъ отъ Инфантеріи Князѣ Багратіонѣ еще въ чинахъ Юнкеровъ, произведены имъ за отличїе въ настоящіе чины, въ послѣдствіи Компаніи находились они при мнѣ, но яко отецъ немогу я назначить службѣ ихъ награду я осмѣливаюсь представить сіе благоизволеніе Верховнаго комитета.	

Подлинное подписалъ: Командующій Московскою военною силою графъ *Морковъ*.

ВѢДОМОСТЬ

Московскаго Казачьяго полка ОберЪ-офицеровЪ по старшинству.

Число.	Чинъ и фамилія.	Когда произведены въ офицеры.	Когда утвержденъ въ настоящихъ чинахъ Высочайшимъ Указомъ.
1	РотмистрЪ Зыбинъ.	ВЪ МорскомЪ КадетскомЪ КорпусѢ ГардемариномЪ 1799 года, МичманомЪ 1801 и 1805 уволенъ отЪ службы флота ЛейтенантомЪ, принятъ въ Московскій Казачій полкЪ РотмистромЪ 1812 года Іюля 22.	УтвержденЪ ВысочайшимЪ УказомЪ послѣдовавш. на имя Госпд. Управляющаго Воен. Министр. 12 Марта 1813 г.
2	ШтабсЪ-РотмистрЪ Вишневскій.	ПолкЪ извѣщенъ былъ объ опредѣленіи ШтабсЪ Ротмистра Вишневскаго сего Іюня 4 дня и формулярный списокЪ о службѣ его не доставленъ еще почему полку не извѣстно съ какого времени онъ въ настоящемъ чинѣ.	
3	ПоручикЪ Протасьевъ.	Изъ ЛейбЪ-Гвардіи Преображенскаго полка переведенъ въ Нашебургской мушкетерской полкЪ ПрапорщикомЪ 1797, ПодпоручикомЪ 1798 произведенъ въ ЛейбЪ-Гранадерскомъ полку ПоручикомЪ 1802 уволенъ отЪ службы 1803 принятъ въ Московской Казачій полкЪ ПоручикомЪ 1812 года Августа 6 дня.	УтвержденЪ ВысочайшимЪ указомЪ послѣдов. на имя Г. Управляющаго Воен. Министр. 12 Марта 1813 г.
4	ПоручикЪ КнязЪ Голицынъ.	СлужилЪ въ ОрденскомЪ Кирасирскомъ полку, гдѣ и произведенъ былъ ПоручикомЪ потомъ 1808 года уволенъ въ отставку за болѣзнію тѣмъ же чиномъ принятъ въ Московской Казачій полкЪ ПоручикомЪ 1812 года Іюля 31.	Утверждены ВысочайшимЪ указомЪ на Имя Г. Управляющаго Военнымъ Министерствомъ 12 Марта 1813 г.
5	ПоручикЪ Ермоловъ.	ВЪ ИзюмскомЪ Гусарскомъ полку произведенъ въ Корнеты 1805 ПоручикомЪ въ гродненскомъ Гусарскомъ полку 1807 отставленъ за ранами съ мундиромъ и и пенсіономъ 1808 принятъ въ Московской Казачій полкЪ ПоручикомЪ 1812 года, Ноября 15.	

Число.	Чинъ и фамилія.	КОГДА ПРОИЗВЕДЕНЫ ВЪ ОФИЦЕРЫ.	Когда утвержденъ въ настоящихъ чинахъ Высочайшимъ Указомъ.
6	Поручикъ Лихаревъ.	Переведенъ изъ Гвардіи Юнкеромъ въ Московской Драгунской полкъ Прапорщикомъ 1797, Подпоручикомъ 1799 отставленъ по прошенію Поручикомъ 1800 поступилъ въ Московской Казачій полкъ Поручикомъ 1812 года Августа 16 дня.	Утверждены Высочайшимъ указомъ послѣдовавшимъ на имя Господина Управляющаго Военнымъ Министерствомъ 12 Марта 1813 года.
7	Поручикъ Апайщиковъ.	Корнетомъ въ Гродненскомъ Гусарскомъ полку 1807 и за полученною раною уволенъ отъ службы Поручикомъ въ 1811 году принятъ въ Московской Казачій полкъ Поручикомъ 29 Августа 1812 года.	
8	Поручикъ Рубецъ.	Въ Тамбовской Казенной Палатѣ произведенъ въ Коллежскіе Регистраторы 1802, Губернскимъ Секретаремъ 1804, въ Тамбовскомъ почтамтѣ Титулярнымъ Совѣтникомъ 1807, откуда уволенъ и поступилъ въ Московской Казачій полкъ Поручикомъ 7 Августа 1812 года.	
9	Поручикъ Мясоѣдовъ.	Въ Иностранной Коллегіи Актуаріусомъ гдѣ произведенъ въ переводчики и потомъ въ Правительствующемъ Сенатѣ Титулярнымъ Совѣтникомъ и уволенъ изъ онаго для опредѣленія къ другимъ дѣламъ принятъ въ Московской Казачій полкъ Поручикомъ 1812 года Іюня 25 дня.	
10	Корнетъ Князь Барятинскій.	Въ Архивѣ Иностранныхъ дѣлъ Актуаріусомъ 1804 переводчикомъ 1807, откуда уволенъ для вступленія въ Московское ополченіе и принятъ въ Московскій Казачій полкъ Корнетомъ 1812 года Августа 29.	
11	Корнетъ Сабуровъ.	Въ Департаментѣ Министерства Народнаго просвѣщенія произведенъ коллегіи юнкеромъ 1804 года, откуда уволенъ и опредѣленъ въ Пензенское Губернское Правленіе 1811 поступилъ въ Московскій Казачій полкъ Корнетомъ 1812 Іюля 22.	

Число.	Чинъ и фамилïя.	когда произведены въ офицеры.	Когда утвержденъ въ настоящихъ чинахъ Высочайшимъ Указомъ.
12	Корнетъ Чихачевъ.	Въ Тамбовскомъ почтамтѣ произведенъ Коллегïи Юнкеромъ 1810 года откуда поступилъ въ Московской Казачïй полкъ Корнетомъ 1812 года Августа 7.	Утверждены Высочайшимъ указомъ послѣдовавшимъ на имя Господина Управляющаго Военнымъ Министерствомъ 12 Марта 1813 года.
13	Корнетъ Булгаковъ.	Въ Государственномъ Архивѣ переименованъ изъ Студентовъ въ 14 Классъ 1807 въ Московскомъ почтамтѣ произведенъ въ Губернскïе Секретари 1810, откуда принятъ въ Московской Казачïй полкъ Корнетомъ 1812 года Іюля 25 дня.	
14	Корнетъ Эшманъ.	Въ Земскомъ Войскѣ 1807 года произведенъ Коллежскимъ Регистраторомъ и въ штатѣ провïантской экспедицïи чинъ Губернскаго Секретаря въ 1811 поступилъ въ Московской Казачïй полкъ Корнетъ 1812 года Іюля 22.	
15	Корнетъ Леонтьевъ.	Въ Тульскомъ губернскомъ правленïи произведенъ Губернскимъ Секретаремъ и 1812 года Августа 12 принятъ въ Московской Казачïй полкъ Корнетомъ.	
16	Корнетъ Хотяинцовъ.	Въ Императорскомъ Московскомъ Университетѣ студентомъ 1806 г. и принятъ иностранной коллегïи Актуарïусомъ 1810 г. Мая 31 поступилъ въ Московской Казачïй полкъ Корнетомъ 1812 года Іюля 31.	
17	Корнетъ Ломоносовъ.	Въ коллегïи Иностранныхъ дѣлъ Актуарïусомъ 1805 поступилъ въ Московской Казачïй полкъ Корнетомъ 1812 года Августа 11.	
18	Корнетъ Оголинъ.	Въ Константиновской школѣ учеником 1804 года въ Московскомъ Горномъ Правленïи юнтеръ Шахмейстеромъ 13 класса 1808 принятъ въ Московскïй Казачïй полкъ Корнетомъ 1812 года Іюля 25 дня.	

Число.	Чинъ и фамилія.	когда произведены въ офицеры.	Когда утвержденъ въ настоящихъ чинахъ Высочайшимъ Указомъ.
19	Корнетъ Евреиновъ.	Произведенъ Коллежскимъ Регистраторомъ 1810 г. принятъ въ Московское ополченіе Прапорщикомъ 1812 года, Іюля 14, переведенъ въ Московской Казачій полкъ 1812 года Января 1 Корнетомъ.	Утверждены Высочайшимъ указомъ послѣдовавшимъ на имя Господина Управляющаго Военнымъ Министерствомъ 12 Марта 1813 года.
20	Корнетъ Бодиско.	Коллежскимъ Регистраторомъ 1808 года Октября 1 принятъ въ Московскій Казачій полкъ Корнетомъ 1812 года Августа 23 дня.	
21	Корнетъ Никлосъ 1-й.	Въ Московскомъ почтампѣ Коллежскимъ Регистраторомъ 1808 года откуда уволенъ и принятъ въ Московскій Казачій полкъ Корнетомъ 1812 года Іюля 27 дня.	
22	Корнетъ. Румянцовъ.	Въ Московскомъ Губернскомъ Правленіи произведенъ въ Коллежскіе Регистраторы 1809 откуда уволенъ и принятъ въ Московской Казачій полкъ Корнетомъ 1812 года Августа 24.	
23	Корнетъ Прянишниковъ.	Въ Саратовской Гражданской палатѣ произведенъ Коллежскимъ Регистраторомъ 1807 г. принятъ въ Московской Казачій полкъ Корнетомъ 1812 года Іюля 22.	
24	Корнетъ Полянскій.	Въ Московской удѣльной Конторѣ произведенъ Коллежскимъ Регистраторомъ 1810 принятъ въ Московской Казачій полкъ Корнетомъ 1812 года Іюля 22.	
25	Корнетъ Никлосъ 2.	Служилъ въ Новоторжской почтовой конторѣ произведенъ въ Коллежскіе Регистраторы и принятъ въ Московской Казачій полкъ Корнетомъ 1812 года Іюля 27.	
26	Корнетъ Абіетскій.	Въ Московскомъ Императорскомъ Университетъ произведенъ въ студенты 1805 принятъ въ Московской Казачій полкъ Корнетомъ 1812 года Іюля 25.	

Число.	Чинъ и фамилія.	КОГДА ПРОИЗВЕДЕНЫ ВЪ ОФИЦЕРЫ.	Когда утвержденъ въ настоящихъ чинахъ Высочайшимъ Указомъ.
27	Корнетъ Сіяновъ.	Въ Ярославскомъ вышнихъ наукъ училищѣ произведенъ въ студенты 1808 потомъ служилъ въ экспедиціи путей сообщенія и принятъ въ Московской Казачій полкъ Корнетомъ 1812 г. Іюля 24.	Утверждены Высочайшимъ указомъ послѣдовавшимъ на имя Господина Управляющаго Военнымъ Министерствомъ 12 Марта 1813 года.
28	Корнетъ Шубинъ.	Принятъ въ Московской Императорской Университетъ студентомъ 1810 г. принятъ въ Московскій Казачій полкъ Корнетомъ 1812 года Іюля 27.	
29	Корнетъ Коковцовъ.	Произведенъ въ Ярославскомъ вышнихъ наукъ училищѣ въ студенты 1810 принятъ въ Московской Казачій полкъ Корнетомъ 1812 года Октября 30 дня.	
30	Корнетъ Гудимъ Мезенцовъ.	Произведенъ въ Московскомъ Императорскомъ Университетѣ въ студенты 1811 и принятъ въ Московской пѣхотной полкъ Корнетомъ 1813 года Апрѣля 2 дня.	
	Корнеты:		
31	Кохъ.	Вступили въ Московской Казачій полкъ Юнкерами 1812 года и произведены Высочайшимъ Приказомъ въ Корнеты 1813 года Сентября 1 дня.	
32	Байберинъ.		
33	Дубенской.		
34	Кушкинъ.		
35	Дукинъ-Журковской.		
36	Рыковъ.		
37	Венковъ.		

Подписалъ Генералъ-Маіоръ Графъ *Дмитріевъ-Мамоновъ*.

(Оп. 208, № 61; Барклая л 35, 36, 38, 48, 49, 50, 51—56, 57—60, 152 и 153, 154—157).

№ 156.

СПИСОКЪ

Чиновникамъ при мнѣ служащимъ и отличившимъ себя въ сраженіяхъ 4, 6 и 7 числъ подъ городомъ Лейпцигомъ бывшихъ коимъ испрашиваю Монаршее награжденіе.

Ихъ имена.	ПОДВИГИ.	Къ чему удостоены.
Московскаго ополченія Штабсъ-Ротмистръ Костромитиновъ Кавалеръ орденовъ св. Анны 3-го класса, св. равноапостольнаго Князя Владимира 4-й степени съ бантомъ.	Находясь при мнѣ въ сраженіяхъ 4, 6 и 7-го числъ подъ г. Лейпцигомъ былъ посылаемъ съ приказаніями, вѣрнымъ доставленіемъ коихъ показалъ расторопность и неустрашимость.	Золотую шпагу.

Подписалъ Генер. *Ланжеронъ*.

(Оп. 153а, св. 580, ч. 19).

СПИСОКЪ

Чиновникамъ корпуса генерала отъ инфантеріи графа Ланжерона, награжденнымъ Генералъ-Фельдмаршаломъ графомъ Барклаемъ-де-Толли за отличіе въ сраженіи подъ Лейпцигомъ.

Званіе чиновъ.	ПОДВИГИ.	Чѣмъ награждены.
Московскаго ополченія Штабсъ-Ротмистръ Костромитиновъ Кавалеръ св. Владиміра 4-й степени и св. Анны 3-го класса.	Находясь на ординарцахъ посылаемъ былъ въ опасныя мѣста съ приказаніями, которыя отдавалъ всегда съ отличною расторопностію, мужествомъ и неустрашимостію и доставлялъ вѣрныя свѣдѣнія о движеніяхъ непріятеля.	Св. Анны 2-го класса.

(Оп. 153а, св. 580. ч. 20).

№ 158.

№ 858.

21 Марта 1814 года.

ПАРИЖЪ.

30 Марта. Исполнить.

Находящійся при г. НачальникѢ Главнаго Штаба Московскаго ополченія ШтабсЪ-КапитанЪ КазначеевЪ 4 Марта былъ отъ меня отправленъ къ ФельдмаршалуЪ Блюхеру для открытія коммуникаціи и имѣя съ собою въ конвоѣ не болѣе 15 казаковъ доѣхалъ туда благополучно и исполнилъ сіе порученіе съ отличнымъ благоразуміемъ, возвратясь же назадъ находился въ движеніи показалъ большую неустрашимостъ и расторопностъ, а посему долгомъ поставляю Всеподданнѣйше просить ВАШЕ ИМПЕРАТОРСКОЕ ВЕЛИЧЕСТВО наградить его слѣдующимъ чиномъ; онъ ордена св. Анны 2 класса и 4 Владиміра имѣетъ.

(Оп. 208. № 63; л. 188).

Управленіе
ГЛАВНАГО ШТАБА
ЕГО ИМПЕРАТОРСКАГО
ВЕЛИЧЕСТВА.
По части Дежурнаго Генерала.
№ 346.

Главная Квартира г. ШоманЪ февраля 1814 года.

Для доклада Начальнику Главнаго Штаба ЕГО ИМПЕРАТОРСКАГО ВЕЛИЧЕСТВА покорно прошу Ваше Высокородіе по содержанію влагаемой у сего записки доставить ко мнѣ выправку изъ дѣлъ поступившихъ въ канцелярію Главнокомандующаго Арміями отъ ГенералЪ-Маіора Ивашева о ПодполковникѢ Рославлевѣ и сверхъ того увѣдомить меня, не вдвойнѣ ли послѣдовало награжденіе унтерЪ-офицера Польскаго уланскаго полка изъ дворянъ Берха—КорнетскимЪ чиномъ, за отличіе въ дѣлахъ подъ командою Подполковника Фигнера, 22 октября подъ Вязьмою и 28 подъ селеніемъ Ляховымъ, такъ же и подъ командою флигель-адъютанта Сеславина ноября 1, 3, 4, 7, 9, 16, 22 и 26 чиселъ и есть ли одинъ и тотъ же Берхъ произведенъ дважды, то не сдѣлано ли какой либо отмѣны къ назначенію ему за послѣднія дѣла другой награды.

ПодписалЪ дежурный ГенералЪ-МаіорЪ *N.*

№ 160.

№ 179.

20 февраля 1814 года.

Господину Главнокомандующему Генералу
Графу Барклаю-де-Толли.

На почтительнѣйшее отношенїе Вашего Превосходительства № 346 имѣю честь отвѣтствовать, что въ доставленныхъ спискахъ къ покойному Генералъ-Фельдмаршалу Князю Голенищеву-Кутузову-Смоленскому чиновникамъ Московскаго Ополченїя рекомендованнымъ къ разнымъ наградамъ Подполковника Рославлева нѣтъ.

Равнымъ образомъ и объ унтеръ-офицерѣ Польскаго уланскаго полка произведенномъ два раза за отличїе въ Корнеты, не было ни отъ кого представленїя къ Графу Михайлѣ Богдановичу.

Подполковникъ Рославлевъ вошелъ въ службу въ Московское Ополченїе въ старой Егерской полкъ, командовалъ двумя баталїонами, былъ въ сраженїи подъ Бородинымъ и трое сутокъ прикрывалъ батарею покойнаго Князя Багратїона; при послѣднемъ сраженїи былъ тяжело раненъ въ ногу, за что и былъ представленъ изъ Калиша Графомъ Морковымъ къ награжденїю орденомъ св. Владимїра 4 степени, но онаго не получилъ. По выздоровленїи былъ откомандированъ въ Москву, для отысканїя разшедшихъ воиновъ Штабъ и Оберъ-Офицеровъ, гдѣ и отыскалъ болѣе восьми тысячъ воиновъ и до ста человѣкъ штабъ и оберъ-офицеровъ коихъ и отправилъ въ армїю.

Потомъ опять представленъ Графомъ Ростопчиномъ и Графомъ Морковымъ къ ордену св. Анны 2 класса коего до сихъ поръ не получилъ.

(Оп. 208. кн. № 42).

Главная Квартира г. Парижъ 24 Марта 1814 года.

УПРАВЛЕНІЕ НАЧАЛЬНИКА
Главнаго Штаба
ЕГО ИМПЕРАТОРСКАГО
ВЕЛИЧЕСТВА

№ 589-й.

Управляющему Военнымъ Министерствомъ Господину Генералъ-Лейтенанту и кавалеру Князю Горчакову 1-му.

Начальника Главнаго Штаба ЕГО ИМПЕРАТОРСКАГО ВЕЛИЧЕСТВА Генералъ-Адъютанта Князя Волконскаго

рапортъ.

ГОСУДАРЬ ИМПЕРАТОРЪ Всемилостивѣйше пожаловать соизволилъ: бывшей французской службы артиллерїи Подполковника Лескура кавалеромъ ордена св. Анны 2-го класса съ алмазами и Московскаго ополченїя Поручика Азбукина того же ордена безъ алмазовъ

(вдвойнѣ получилъ прежде за фершампенуазъ о семъ донесено Барклаемъ-де-Толли 814 года за № 184).

О сей Высочайшей волѣ извѣщая Ваше сіятельство для зависящаго со стороны Вашей исполненія, имѣю честь донести, что о доставленіи означенныхъ орденскихъ знаковъ, я нынѣ же отношуся къ оберъ гофмаршалу графу Толстому.

Подлинный подписалъ: Генералъ-Адъютантъ Князь *Волконскій*.

(Оп. 153, св. 6, д. № 51).

№ 162.

Милостивый Государь мой Князь Алексѣй Ивановичъ. Имѣю честь препроводить при семъ къ Вашему Сіятельству докладныя мои записки съ Высочайшими на нихъ резолюціями.

1-й отъ 21-го Марта № 858 о награжденіи Московскаго ополченія Штабсъ-Капитана Казначеева слѣдующимъ чиномъ.—

Находящійся при начальникѣ Главнаго Штаба Московскаго ополченія Штабсъ-Капитанъ Казначеевъ 4-го Марта отправленъ былъ отъ меня къ Фельдмаршалу Блюхеру для открытія коммуникаціи и имѣя съ собою въ конвоѣ не болѣе 15 казаковъ, доѣхалъ туда благополучно и исполнилъ сіе порученіе съ отличнымъ благоразуміемъ, возвратясь же назадъ находился въ сраженіи при Парижѣ и оказалъ большую неустрашимость и расторопность; а посему долгомъ поставляю всеподданнѣйше просить Вашего Императорскаго Величества, наградить его слѣдующимъ чиномъ; онъ ордена Св. Анны 2-го класса и 4-й Владимира имѣетъ.

Подлинное подписалъ Генералъ-Фельдмаршалъ
Графъ *Барклай-де-Толли.*

№ 858. Марта 1814 года. г. Парижъ.

(Оп. 153, св. 6, д. № 61).

№ 163.

СПИСОКЪ

Генералитету, Штабъ оберъ-офицерамъ, бывшимъ и теперь находящимся при корпусѣ мнѣ ввѣренномъ, въ исправленіи разныхъ по службѣ должностей, отличившимся въ сраженіяхъ противъ непріятеля во все время преслѣдованія онаго отъ города Малоярославца до Данцига.

Чины, фамиліи и кто какіе имѣетъ орденскіе и другіе знаки.	ПОДВИГИ ИХЪ.	Какого заслуживаютъ награжденія.
Московскаго ополченія Маіоръ Карауловъ. Кавалеръ орденовъ: св. Георгія 4-го класса, св. Владиміра 4-й степени и св. Анны 2-го класса.	Отъ самаго города Орши до Ковно, находясь при корпусѣ мнѣ ввѣренномъ, былъ во все время преслѣдованія непріятеля въ разныхъ сраженіяхъ; по переходѣ же черезъ рѣку Нѣманъ на лѣвую сторону теченія оной, командуя казачьимъ Бѣлогородцова полкомъ напалъ на непріятельскую пѣхоту и стремительнымъ ударомъ разбивъ оную, положилъ на мѣстѣ довольно взялъ въ плѣнъ до пятисотъ человѣкъ и отбилъ двѣ пушки.	Слѣдующій чинъ.
Маіоръ Вердеревской.	Во все время преслѣдованія непріятеля отъ Мало-Ярославца до рѣки Нѣмана и за оную до Данцига, находился въ неоднократныхъ сраженіяхъ и поступалъ съ отличнымъ мужествомъ и храбростію, употребляя отъ меня въ партіи и разныя по службѣ должности, и исполнялъ оныя съ особеннымъ рвеніемъ и усердіемъ, а во время сраженія посылаемъ былъ съ приказаніями моими, которыя среди опасности отъ непріятеля выполнялъ въ точности.	4-го Владиміра.
Ротмистръ Есиповъ. Кавалеръ ордена св. Владиміра 4-й степени, св. Анны 3-го класса имѣ-	Бывъ при корпусѣ мнѣ ввѣренномъ, находился во все время преслѣдованія непріятеля въ передовыхъ войскахъ и особенныхъ отрядахъ, гдѣ при пораженіяхъ непріятеля дѣйствовалъ съ порученными	Слѣдующій чинъ.

Чины, фамилiи и кто какiе имѣетъ орденскiе и другiе знаки.	ПОДВИГИ ИХЪ.	Какого заслуживаютъ награжденiя.
етъ золотую саблю съ надписью за храбрость, За отличiе оказанное имъ при занятiи въ Пруссiи города Марiенвердера и полученную въ бокъ пулею рану, рекомендованъ къ ордену св. Георгiя 4-го класса.	ему командами, съ особенною дѣятельностiю и мужествомъ. По переходѣ же за рѣку Нѣманъ находясь въ авангардѣ вездѣ поступалъ какъ отлично храбрый офицеръ, и при занятiи города Марiенвердера, находясь съ стрѣлками впереди, получилъ въ бокъ пулею рану.	
Капитанъ Безобразовъ. Порутчикъ Шишкинъ.	Находясь при корпусѣ мнѣ ввѣренномъ во время преслѣдованiя непрiятеля отъ Орши до Ковно были въ передовыхъ войскахъ и при пораженiяхъ непрiятеля поступали вездѣ съ отличнымъ мужествомъ и неустрашимостiю. Всѣ же порученности мои по службѣ выполняли съ точностiю и успѣхомъ для пользы службы.	4-го Владимiра 3-й Анны.
Поручикъ Азбукинъ. Кавалеръ ордена св. Анны 3-го класса.	Во все время преслѣдованiя непрiятеля отъ Мало-Ярославца до Вильно, находясь при корпусѣ мнѣ ввѣренномъ, былъ употребляемъ отъ меня въ разныя по службѣ порученности и исполнялъ онныя съ особеннымъ усердiемъ и успѣхами; во время же особенныхъ отрядовъ съ командами, Полковника Кайсарова, находился при немъ, развозилъ приказанiя его въ опасныя отъ непрiятеля мѣста, а при пораженiяхъ непрiятеля поступалъ съ неустрашимою храбростiю.	4-го Владимiра получилъ.

(Оп. 153, св. 8, д. 115).

№ 135.

СПИСОКЪ

Штабъ и оберъ офицерамъ по засвидѣтельствованію Начальства въ сраженіи 24 и 26 Августа противу французовъ мужествомъ и храбростію отличившимся, коимъ въ воздаяніе того по Высочайше данной мнѣ власти отъ Вашего Императорскаго Величества даны ордена и объявлены чины 1 числа минувшаго октября сего 1812 года.

Званіе чиновъ.	Какіе имѣютъ ордена.	ПОДВИГИ.	За оные награды.
Московскаго ополченія Корнетъ Князь Вяземской.		Находясь при Генералъ-отъ-Инфантеріи Милорадовичѣ былъ посылаемъ съ приказаніями въ опасныя мѣста, которыя отдавалъ съ отличною неустрашимостію и расторопностію.	Орденъ св. Владиміра 4 степени съ бантомъ.
Московской Военной Силы Полковникъ Бартеневъ.		Съ начала образованія Московской Военной Силы поступилъ въ 3 Егерскій полкъ, въ которомъ назначенъ былъ Баталіоннымъ Командиромъ и первой окончилъ назначенное ему сформированіе, а потомъ взятъ при Генералъ-Лейтенантѣ Морковѣ всѣ возлагаемыя на него порученія исполнялъ съ отличнымъ усердіемъ, въ сраженіи же 26 числа Августа былъ посылаемъ отъ него съ приказаніями каковыя отдавалъ съ отличною расторопностію.	Ордена св. Анны 2 класса.
Маіоръ Карауловъ.		Находясь при Генералъ-Лейтенантѣ Графѣ Морковѣ былъ употребляемъ по письменнымъ дѣламъ, что исполнялъ съ отличнымъ усердіемъ, въ сраженіи жъ 26 числа Августа всѣ возлагаемыя на него порученіи исполнялъ въ точности по прибытіи 6 пѣхотнаго полка по повелѣнію Генерала Моркова повелъ оной на высоту лѣваго фланга въ подкрѣпленіе Генералъ-Лейтенанту Тучкову 1 гдѣ несмотря на сильный огонь примкнулъ къ назначенному мѣсту и потомъ, собирая разсыпанныхъ стрѣлковъ обращалъ ихъ противу непріятеля.	Орденъ св. Анны 2 класса.

Званіе чиновъ.	Какіе имѣютъ ордена.	ПОДВИГИ.	За оные награды.
Подполковникъ Князь Вадболъской.		Въ сраженіи 26 числа Августа оказалъ отличную храбрость и мужество и обращалъ противу непріятеля разсыпавшихся стрѣлковъ.	Орденъ св. Владимѣра 4 степени съ бантомъ.
Маіоръ Мацкой.		Съ самаго начала формированія 1-го Егерскаго полка съ отличнымъ усердіемъ и ревностію привелъ ввѣренной ему баталіонъ въ совершенство, потомъ занимаясь устроеніемъ другихъ баталіоновъ окончилъ оное съ успѣхомъ, въ сраженіи жъ 26 числа Августа, командуя двумя баталіонами подъ сильными пушечными выстрѣлами удерживалъ стремленіе непріятельской кавалеріи и собиралъ раненыхъ.	Орденъ св. Владимѣра 4 степени съ бантомъ.
Маіоръ Корсаковъ.		Въ сраженіи 26 числа Августа поступалъ съ примѣрнымъ мужествомъ и обращалъ противу непріятеля разсыпавшихся стрѣлковъ.	Св. Владимѣра 4 ст. съ бантомъ.
Камеръ-Юнкеръ 5 класса Барановъ.	Анны 2 класса.	Въ сраженіи 24 числа Августа былъ посылаемъ отъ Генералъ-Лейтенанта Графа Моркова съ приказаніями къ тѣмъ полкамъ, которые назначалъ онъ въ подкрѣпленіе лѣваго фланга то исполнялъ съ отличнымъ усердіемъ, а также собиралъ разсыпанныхъ стрѣлковъ и обращалъ ихъ противу непріятеля.	Орденъ св. Владимѣра 4 степени съ бантомъ.
Капитанъ Масаловъ. Поручикъ Шокуровъ. Подпоручикъ Егеръ.		Въ сраженіи 26 числа Августа находясь при Генералѣ Морковѣ за Адъютантовъ были посылаемы съ приказаніями въ самыя опасныя мѣста, которыя отдавали съ отличною расторопностію, а также собирали разсыпанныхъ стрѣлковъ и обращали ихъ противу непріятеля.	Ордена св. Анны 3 класса.

Званіе чиновъ.	Какіе имѣютъ ордена.	ПОДВИГИ.	За оные награды.
Штабсъ-Капитанъ Грохольскій. Подпоручикъ Дуровъ.		Въ сраженіи 26 числа Августа отличили себя мужествомъ и храбростію и ободряли подчиненныхъ къ пораженію непріятеля.	Ордена св. Анны 3 класса.
Дивизіонный Адъютантъ 3-го Егерскаго п. Прапор. Бутурлинъ.		Того же числа былъ посылаемъ съ приказаніями въ опасныя мѣста, которыя отдавалъ съ отличною неустрашимостію.	
Штабсъ-Ротмистръ Есиповъ.	Владиміра 4 степени, Анны 3 класса, золотую шпагу.	26 числа находился при Генералѣ Морковѣ Адъютантомъ былъ посылаемъ отъ него съ приказаніями въ опасныя мѣста, которыя отдавалъ съ отличною расторопностію, а также собиралъ разсыпанныхъ стрѣлковъ и вводилъ въ дѣло.	
Ш.-Капитаны: Шиповъ.	Владиміра 4 степени.	Того жъ числа отличилъ себя мужествомъ и храбростію и ободрялъ подчиненныхъ къ пораженію непріятеля.	
Лулудака.		Того же числа съ неустрашимостію выдерживалъ со ввѣреною ему ротою сильное нападеніе непріятеля, причемъ будучи раненъ не оставлялъ своего мѣста до окончанія дѣла.	
Поручики: Безобразовъ, Костромитиновъ.		Находясь при Генералѣ Морковѣ Адъютантами всѣ возлагаемыя на нихъ порученія исполняли въ точности и съ отличнымъ усердіемъ.	
Полковой Адъютантъ Вердеревскій.		Находясь при Шефѣ полка, былъ посылаемъ отъ него съ приказаніями въ самыя опасныя мѣста, которыя отдавалъ съ отличною расторопностію.	
Подпоручикъ Графъ Паниnъ.		Въ сраженіи 26 числа Августа поступалъ храбро, собиралъ разсыпанныхъ стрѣлковъ и обращалъ противу непріятеля.	

Служащіе чины.

Званіе чиновъ.	Какіе имѣютъ ордена.	ПОДВИГИ.	За оные награды.
Прапорщикъ Наумовъ.		26 числа Августа 'былъ посылаемъ съ приказаніями въ самыя опаснѣйшія мѣста, которыя отдавалъ съ отличною расторопностію.	Слѣдующіе чины.
1 пѣхотнаго полка Поручикъ Давыдовъ.		Того жъ числа оказалъ отличную храбрость и мужество и раненъ пулею въ ногу.	

Подписалъ: Фельдмаршалъ Князь *Г.-Кутузовъ.*

Оп. 153, св. 10, д. 12; л. 4 и 130.

СПИСОКЪ

Гг. Штабъ и оберъ-офицерамъ въ сраженіи 24 и 26 числъ Августа отличившимся мужествомъ и храбростію.

Званіе чиновъ.	Какіе имѣютъ ордена.	ПОДВИГИ.	Чего по мнѣнію моему достойны.
Московской Военной Силы 3 Егерскаго полка Маіоръ Рославлевъ.		Находясь въ сраженіи подъ Бородинымъ оказалъ примѣрное мужество и раненъ пулею.	

Подписалъ Фельдмаршалъ Князь *Г.-Кутузовъ.*

Оп. 153, св., д. № 2; л. 9 и 24

№ 136.

СПИСОКЪ

Штабъ и оберъ офицерамъ по засвидѣтельствованію начальства въ сраженіи 22 Сентября прошлаго 1812 года противу французовъ отличившимся мужествомъ и храбростію коимъ въ воздаяніе по Высочайше данной мнѣ власти отъ Вашего Императорскаго Величества даны ордена и объявлены чины.

Званіе чиновъ.	Какіе имѣютъ ордена.	ПОКАЗАНІЕ ПОДВИГОВЪ.	Награды.
Московскаго ополченія Маіоръ Павловъ.	Владимїра 4 степени.	Находясь при Генералъ Милорадовичѣ былъ посылаемъ подъ сильнымъ непріятельскимъ огнемъ съ разными приказаніями которыя доставлялъ съ живѣйшею исправностію храбростію и неустрашимостію.	

Подписалъ: Фельдмаршалъ Князь *К.-Смоленскій.*

Его Сіятельству Главнокомандующему надъ Московской военной силой Господину Генералъ-Лейтенанту и Кавалеру Графу Ираклію Ивановичу Моркову.

Отъ Начальствующаго по Провіантской части Московской военной силы Бригадира Кашкина

РАПОРТЪ

Имѣю честь представить при семъ списокъ отличившихся чиновниковъ по провіантской части Московской военной силы къ награжденію за оказанныя ими ревность и услуги, осмѣливаюсь испрашивать начальническаго и милостиваго В. С. на оное утвержденія.

№ 356. Апрѣля 18 дня 1813-го года.

Д. 4. XVII. 3. 1812.

СПИСОКЪ

Отличившимся чиновникамъ по провїантской части Московской военной силы Апрѣля 18-го дня 1813-го года.

Чинъ, имя, фамилїя и знаки отличїя.	ЗАСЛУГИ.	Награжденіе.
Помощникъ начальствующаго по провїантской части, 7-го класса и Святого Владимира 4-й степени кавалеръ, Сергѣй Высоцкїй.	Неусыпною своею дѣятельностїю и расторопностїю облегчалъ всѣ труды мои по долгу служенїя. Особенно отличилъ онъ себя благоразумными распоряженїями въ сохраненїи отправленныхъ мною въ Главную квартиру Московской военной силы транспортовъ, и поспѣшною сдачею оныхъ.	
Провїантмейстеры: Московскаго уѣзда, Маїоръ Иванъ Ростъ.	Заслуживаетъ особливое вниманїе соблюденїемъ порядка, точности, вѣрности и скорости въ прїемѣ и отпускѣ провїанта. Онъ чрезвычайнымъ прилежанїемъ и неутомимыми своими трудами успѣлъ сдать и отправить по назначенїю все собранное имъ весьма значущее количество провїанта.	
Богородскаго Маїоръ Маркъ Лагофетъ. Звенигородскаго, Коллежскїй Ассесоръ Александръ Рукинъ. Дмитровскаго, Подпоручикъ Дмитрїй Яньковъ.	Отличили себя особенною ревностїю къ службѣ и успѣшнымъ исполненїемъ должности.	
Коммисїонеры: Штабсъ-капитанъ и 3-й степени Святыя Анны кавалеръ, Князь Петръ Друцкой-Соколинскїй. Поручикъ Павелъ Чернявскїй.	Многократно посылаемые съ разными порученїями и предписанїями по уѣздамъ и въ армїю для сдачи транспортовъ, исполняли все сїе съ отмѣнною ревностїю и успѣхомъ.	

Чинъ, имя, фамилія и знаки отличія.	З А С Л У Г И.	Награжденіе.
Гвардіи Прапорщикъ Николай Долговъ.	Будучи прикомандированъ къ Московскому Провіантмейстеру Росту показалъ особенное прилежаніе при непрерывномъ пріемѣ и отпускѣ провіанта, равно и при сдачѣ порученныхъ ему транспортовъ.	
Подпоручикъ Семенъ Смирновъ, опредѣленный при мнѣ письмоводителемъ.	При неусыпныхъ трудахъ съ самаго вступленія въ должность оказывалъ всегда отличную рѣвность, исправность и расторопность. Кромѣ сей обязанности посылаемъ былъ мною въ нужныхъ случаяхъ въ разные города Московской губерніи и всѣ порученія исполнилъ съ отмѣнною дѣятельностію и особеннымъ успѣхомъ.	
Прапорщикъ Николай Разлуцкій, находящійся при письменныхъ дѣлахъ.	Кромѣ особенныхъ порученій, которыя исполнялъ онъ съ великимъ успѣхомъ, отличилъ себя совершенною готовностію и чрезвычайнымъ прилежаніемъ къ своей должности.	
Канцеляристъ Иванъ Глѣбовъ, находящійся при письменныхъ дѣлахъ.	Заслужилъ вниманіе особеннымъ усердіемъ къ должности и дѣятельностію въ исполненіи оной.	

СПИСКИ

помѣщиковъ, ставившихъ войновъ въ Московское ополченіе.

богородскій уѣздъ

Фамилїи, названїе селенїй и деревенъ.	Количество людей, принятыхъ и поступившихъ на службу въ ополченїе.	
Аладьина, Марїя Павловна, жена Дѣйст. Ст. Сов., село Маврино.	2	
Алмазовъ, Петръ Николаевичъ, Бригадиръ, с-цо Строково.	6	
Ашитковъ, Николай Ивановичъ, Корнетъ, с-цо Истомкино.	2	
Барятинскїй Князь, Федоръ Сергѣевичъ, Дѣйств. Тайн. Сов. с-цо Балабаново, дер. Бездѣдово.	20	
Беклемишевъ, Павелъ Петровичъ, Полковникъ, с-цо Александровское.	2	
Беклемишева, Александра Тимофеевна, жена Полковн., с-цо Безмѣнково.	2	
Беренсовы, Петръ, Надворн. Сов. и Андрей, Маїоръ, Адамовичи, с-ца Ельни, Балабаново, Шульгино.	19	
Бѣловъ, Иванъ Ивановичъ, маїоръ, мать его, Бѣлова, Аграфена и дочь Бѣлова, Екатерина Ивановна, сельцо Шевелкино.	5	
Булычинъ, Иванъ, Капитанъ, с-цо Горбуново.	2	
Бехтинъ, Николай Дмитрїевичъ, Подпоручикъ, с-цо Клюшниково съ деревнями.	13	
Бибикова, Екатерина Александровна, жена Генералъ-Маїора, село Гребнево.		
Воронцовъ Графъ, Семенъ Романовичъ, Генер.-отъ-Инфант, с-цо Милетъ съ деревнями.	21	
Волхонскїй, Дмитрїй Михайловичъ, Дѣйств. Ст. Сов., с-цо Тарбѣево съ деревнями.	8	
Всеволожскїй, Всеволодъ Андреевичъ, Дѣйств. Камергеръ, дер. Степанково и Антоново.	45	
Воронцова Графиня, Ирина Ивановна. село Хитеичь и дер. Анциферово.	116	
Вепренская Татьяна Павловна, жена Надворн. Сов., с-цо Малое Буньково.	2	
Власьева, Екатерина Дмитрїевна, жена Коллеж. Ассесора, село Игнатьевское съ деревнями.	45	
Вяземскїй, Сергѣй, Прапорщикъ, с-цо Могутово съ деревнями.	7	

Фамилїи, названїе селенїй и деревенъ.	Количество людей, принятыхъ и поступившихъ на службу въ ополченїе.
Голицынъ Князь, Михаилъ Петровичъ, Дѣйств. Камергеръ, с-цо Ивашево съ деревнями.	48
Голицына Княгиня, Анна Александровна, жена Генер.-Лейтен., село Гребенево съ деревнями.	108
Головкина Графиня, Екатерина Александровна, с-цо Агапидово съ деревнями.	18
Голохвастова, Варвара Федоровна, жена Тайн. Сов., с-цо Василево съ деревнями.	68
Голицынъ Князь, Андрей Андреевичъ, Капитанъ, село Спасское Савинское тожъ съ деревнями.	
Горбатова, Евдокїя жена Штабсъ-Капитана. с-цо Есино.	1
Григорьевъ, Иванъ, Колл. Секр., с-цо Степанково.	5
Гидїановы, Князья, Лука Степановичъ, Поруч. жена его Марїя Ильинична и дочь его Княжна Александра, с-цо Старково.	4
Долгоруковъ Князь, Юрїй Владимїровичъ, Генер.-отъ-Инфант. с-цо Кудиново съ деревнями.	2
Демидовъ, Николай Никитичъ, Тайн. Сов., село Сергѣевское, дер. Никифорово.	
Дурасовъ, Николай Алексѣевичъ, Бригадиръ, село Петровское съ деревнями.	
Долгорукова Княгиня, Анна Николаевна. село Никольское Тимонино тожъ.	
Давыдова, Александра Михайловна, жена Колл. Сов., село Анисьино.	7
Давыдова Прасковья Николаевна, жена Полковн., с-цо Мишнево съ прочими.	11
Демидовъ, Петръ Ивановичъ, Кригсъ Коммисаръ, с-цо Иванково.	1
Докторовы, Андрей, Екатерина, Елизавета и Пелагея Ивановы, помѣщ., с-цо Загорново.	6
Дроздова, Дарья Ивановна жена, Подпоруч., с-цо Турабнево.	
Евлашева, Наталья Петровна, жена Бригадир., дер. Стулово.	10
Елагинъ, Александръ, помѣщ., с-цо Василево.	2

Фамилïи, названïе селенïй и деревенъ.	Количество людей, принятыхъ и поступившихъ на службу въ ополченïе.
Елагинъ Павелъ, Гвард. Сержантъ., то же сельцо.	2
Елагина, Анна Александровна, дѣвица., тоже сельцо.	2
Евреинова, Анна жена Надв. Сов., сельцо Кузьминки.	
Ефимовичъ, Алексѣй Ивановичъ, Камеръ-Юнкеръ., дер. Жуковка и Ноцарово.	5
Жеребцова, Ольга Александровна, жена Дѣйств. Камергер., с-цо Слободское съ деревнями.	217
Жеребцовъ, Гавриилъ Алексѣевичъ, Полковн., с-цо Глухово.	1
Желтухинъ, Петръ Григорьевичъ, Подпоруч., вер. Лашино съ прочими.	23
Засѣцкïй, Алексѣй Андреевичъ, Оберъ-Провïантмейстеръ., село Богослово, дер. Корянино.	12
Засѣцкïй, Николай, Гвардïи Поруч., с-цо Михалево.	2
Исаева, Вѣра Владимïровна, жена Бригадир. 1/3 села Никольскаго.	
Игнатьевъ, Дмитрïй, Губ. Секр., дер. Богатищево.	1
Истленьева, Прасковья Васильевна, дѣвица, село Троицкое съ деревнею.	15
Исхемсины, Николай и Александръ Ивановичи Колл. Регистр., село Ямнино съ деревнями.	55
Кругликовъ, Павелъ Венедиктовичъ, 6 класса., с-цо Иванково.	
Кристинъ, Фердинандъ Лукьяновичъ, Надв. Сов., дер. Быково.	3
Люминарская, Марïя Ивановна, жена Колл. Сов., с-цо Кормолино.	2
Карелинъ, Михаилъ Федоровичъ, Колл. Ассес. съ женою Прасковьей Семеновной., дер. Богатищево.	3
Кадышевъ, Александръ Петровичъ, Тит. Сов., та же деревня.	
Киселева, Анна Ильинична, дѣвица., село Егорьевское, Новоселки тожъ.	

Фамилiи, названiе селенiй и деревенъ.	Количество людей, принятыхъ и поступившихъ на службу въ ополченiе.
Лопухинъ, Иванъ Владимiровичъ, Дѣйств. Тайн. Сов., село Сергiевское Савинское тожъ.	3
Лопухинъ, Степанъ Абрамовичъ, Егермейстеръ., село Богородское съ деревнями.	392
Ляпинъ, Василiй Федоровичъ, Надв. Сов., дер. Мамонтово и Калитино.	3
Лазаревъ, Иванъ Лазаревичъ, Надв. Сов. дер. Аксеново.	2
Лазаревъ, Христофоръ, Переводч., та же деревня.	2
Лазаревъ, Лазарь, Прапорщ., та же деревня.	2
Лазаревъ, Артемiй, Портупей-Прапорщикъ, та же деревня.	2
Ланская, Варвара Ивановна, жена Камеръ-Юнкера, с-цо Лукино.	3
Лагофетъ, Маркъ Антоновичъ, Маiоръ, с-цо Иванково.	3
Левашевъ, Федоръ Андреевичъ, Капитанъ, село Спасское Кормолино тожъ.	2
Ладыгинъ, Федоръ, Капитанъ, дер. Дуброво.	1
Ладыгинъ, Петръ, дворянинъ, та же деревня.	1
Ладыженская, Марiя Федоровна, дѣвица, та же деревня.	2
Ляпины, Екатерина, Анна и Варвара Ивановны, дѣвицы, дер. Мамѣтово и Калитино.	4
Лихарева, Александра Матвѣевна, жена Колл. Ассес., с-цо Соколово и дер. Моналево.	13
Мясоѣдова, Марья Алексѣевна, жена Дѣйств. Тайн. Сов., с-цо Городищи.	4
Мещерская Княгиня, Марья Петровна, с-цо Городищи.	36
Мусина-Пушкина Графиня, Екатерина Яковлевна, село Глинки съ деревнями.	7
Мусина-Пушкина Графиня, Елизавета Федоровна, дер. Беззубово съ проч.	94
Мещерская, Княгиня, Екатерина Ивановна, жена Дѣйств. Ст. Сов., с-цо Стояново.	2

Фамилїи, названїе селенїй и деревенъ.	Количество людей, принятыхъ и поступившихъ на службу въ ополченїе.
Муханов Ъ, Николай Ильичъ, Бригадиръ, село Никольское Здѣлово тожъ.	
Мусинъ-Пушкинъ, Александръ Семеновичъ, Ст. Сов., 1/2 сельца Жеребцовъ.	2
Мѣщанинов Ъ, Матвѣй Демидовичъ, Надв. Сов., село Образцово.	38
Нестерова, Александра Афанасьевна, жена Дѣйств. Ст. Сов., сельцо Комшилкино.	2
Небольсинъ, Николай Андреевичъ, Полковникъ, село Троицкое съ деревнею.	5
Нащокины: Федоръ, Поручикъ; Петръ, Прапорщ., неслужащ. Семенъ и Павелъ Александровичи, сельцо Орлово.	3
Новосильцов Ъ, Петръ Александровичъ, Бригадиръ, село Зюзино.	
Новосильцова, Екатерина Андреевна, жена Маїора, село Спасское Каблуково тожъ, с-цо Листвяно.	8
Нармацкїй, Андрей, Поручикъ. сельцо Подвязное, Доможирово тожъ.	1
Остерманъ Графъ, Александръ Ивановичъ, Ген.-Лейт., село Никольское.	10
Окулов Ъ, Матвѣй Герасимовичъ, Оберъ-Провїантмейстеръ, сельцо Каменки.	17
Жена его, Анна Алексѣевна (покойная), сельцо Каменки.	8
Огарева, Анна, жена Прапорщика, сельцо Черепково.	
Полянскїй, Александръ Ивановичъ, Ст. Сов., сельцо ...	1
Павлова, Анна Алексѣевна, жена Ст. Сов., сельцо Меленки и Шульгино.	2
Протопопова, Анна Алексѣевна, жена Ст. Сов., сельцо Головино, дер. Бровино.	1
Пушкина, Наталья Абрамовна, жена Колл. Сов., сельцо Жирново.	6
Потресова, Ольга Михайловна, жена Надв. Сов., сельцо Гаврилково.	2
Прокофьева, Наталья Яковлевна, жена Маїора, село Подвязное Доможирово тожъ.	4

Фамилїи, названїе селенїй и деревенъ.	Количество людей, принятыхъ и поступившихъ на службу въ ополченїе.
Плещеева, Елизавета, жена Подпоручика, сельцо Болобаново.	2
Пинюгинъ, Кирикъ Михайловичъ, Капитанъ, сельцо Долгино.	1
Протопоповъ, Николай, Прапорщ., сельцо Фомино.	2
Покосовскїй, Тимофей, Губер. Секр., сельцо Александровское.	2
Перская, Марїя, жена Прапорщ., деревня Есино и Бабѣево.	3
Плохово, Пелагея, жена Прапорщ., сельцо Пушкино.	4
Протопоповъ, Яковъ, Коллеж. Регистрат., деревня Драконовой.	2
Румянцевъ Графъ, Николай Петровичъ, Государ. Канцлеръ, сельцо Пуршево.	2
Румянцевъ, Графъ, Сергѣй Петровичъ, Дѣйств. Тайн. Сов., село Никольское съ деревнями.	99
Разумовскїй Графъ, Алексѣй Кирилловичъ, Дѣйств. Тайн. Сов., деревня Тимохово.	
Рахмановъ, Дмитрїй Александровичъ, Дѣйств. Ст. Сов., деревня Ивантино и Максимовское.	
Раевская, Прасковья Михайловна, жена Генерала, съ дѣтьми, сельцо Высоково.	
Рахманова, Надежда Борисовна, жена Ст. Сов., деревня Шалово.	8
Рюминъ, Гаврїилъ Васильевичъ, Кол. Сов., деревня Большой Дворъ съ прочими,	116
Ратковъ, Александръ Михайловичъ, Штабсъ-Капитанъ, деревня Якимово.	3
Ратковъ, Петръ Михайловичъ, Подпоручикъ, деревня Якимово.	2
Раткова, Елисавета Михайловна, дѣвица, деревня Якимово.	2
Сверчкова, Елена Алексѣевна, жена Дѣйств. Ст. Сов, сельцо Никитское съ деревней.	3
Сухово-Кобылинъ, Василїй Александровичъ, Подполков, сельцо Александровское, дер. Сутоки.	1

Фамилїи, названїе селенїй и деревенъ.	Количество людей, принятыхъ и поступившихъ на службу въ ополченїе.	
Сухово-Кобылинъ, Александръ Александровичъ, Поручикъ, тѣ же селенїя.		
Сухово-Кобылинъ, Николай Федоровичъ, Корнетъ, село Воскресенское, сельцо Щеглово и деревня Щемилово.	6	
Смольянская, Елизавета Семеновна, жена Надв. Сов., сельцо Костыши.	3	
Сабуровъ, Иванъ Николаевичъ, Кригсъ-Цалмейстеръ, сельцо Клепышово Печатниково тожъ.	1	
Ситникова, Прасковья Петровна, дѣвица, деревня Екимово.		
Татариновъ, Александръ, Подпоручикъ, село Подъягодное Желудеево тожъ, село Воскресенское съ деревнями.	55	
Толстой, Сергѣй Васильевичъ, Капитанъ-Поручикъ, Сельцо Колонтаево и деревня Нестерово.	13	
Ушаковъ Аполлонъ Степановичъ, Колл. Сов., село Иваншово съ деревнями.	18	
Хитрово, Иванъ Николаевичъ, Бригадиръ, село Макарово.	4	
Хованскїй, Князь, Федоръ Сергѣевичъ, Маїоръ, сельцо Красниково.		
Хмылова, Анна Ивановна, дѣвица, сельцо Горбуново, деревня Шастово.	3	
Хрущовъ, Андрей Петровичъ, помѣщикъ, сельцо Тарасовка.		
Чернышева, Евдокїя Дмитрїевна, жена Ген.-Поруч., сельцо Стояново.	3	
Чевкина, Александра Матвѣевна, жена Маїора, сельцо Соколово и деревня Манасеево.	3	
Чечерина, Варвара Васильевна, дѣвица, сельцо Борисово.	1	
Шереметевъ, Василїй Сергѣевичъ, Ген.-Маїоръ, село Сергїевское съ деревнями.		
Шереметева, Елена Васильевна, жена Капитана, сельцо Бесѣды.		
Юшковъ, Петръ Ивановичъ, Тайн. Сов., сельцо Сафоново и деревня Исаково.	32	

Фамилïи, названïе селенïй и деревенъ.	Количество людей, принятыхъ и поступившихъ на службу въ ополченïе.
Янишева, Анна, жена Колл. Сов., село Ивановское, Ермаково тожъ, дер. Екушево.	13
Янишева, Анна Карловна, жена Кол. Сов., сельцо Лунево.	3
Яновъ, Федоръ Сергѣевичъ, Прапорщикъ, сельцо Дранишково, Каменный врагъ тожъ.	2
Фабричныхъ партикулярныхъ:	
Юсуповъ, Князь, Николай Борисовичъ, Дѣйств. Тайн. Сов., село Купавна, шелковая фабрика.	71
Лазаревъ, Екимъ Лазаревичъ, дворянинъ, село Фряново, шелковая фабрика.	60
Берензовы: Петръ, Надв. Сов. и Андрей, Маïоръ, Адамовичи, Обуховскïй пороховой заводъ.	
Губинъ, Михаилъ Павловичъ, Коммерцïи Сов. и 1-й гил. куп. Успенскïй пороховой заводъ и село Анискино.	
Колосовъ, Иванъ Панкратовичъ, Моск. куп., село Улиткино, шелковая фабрика.	9
Котовъ, Федоръ Ивановичъ, Моск. куп., сельцо Чудинки.	3

СПИСОКЪ

Бронницкаго уѢзда о распущенныхъ по домамъ военной силы—воинахъ.

Фамилїи, названїе селенїй и деревенъ.	Число распущенныхъ воиновъ.
Алябьева, Анна Андреевна, жена Дѣйств. Тайн. Сов., село Семеновское.	5
Анфоровъ.	2
Акуловъ, Матвѣй Герасимовичъ, Оберъ-Провїантмейстеръ, деревня Галушкино, сельцо Жданское.	4
Алексѣевъ, деревня Бочинки, Бочадино.	3
Ардалїоновъ, деревня Хоти.	1
Аникїева, Анна Михайловна, жена Надв. Сов., сельцо Шмеленки, деревня Шмелево, Село Степанчиково.	5
Анненкова, Прасковья Александровна, жена Ген.-Маїора., сельцо Хрипани, Капустино, село Степанчиково.	5
Афанасьевъ, село Ивановское.	2
Алферовъ, деревня Агашкино.	1
Аргамаковъ, Александръ Васильевичъ, Полков., село Спасителево, Дядино тожъ.	6
Авдуловъ, Петръ Андреевичъ, Полковн., сельцо Никитино.	1
Бѣковъ, деревня Щетино, Золотово, Исаково, Михалево, Алешино, Фомино, Михайлово, Губино, Куманки, село Лобаново.	89
Беклемишевъ, Николай Александровичъ, Ассесоръ, деревня Гостилово, Федино, село Петровское, сельцо Осташково.	12
Бобринскїй, Графъ, Алексѣй Григорьевичъ, село Троицкое, Покровское, деревня Буяниха, Слободка, Нерино, Ярцево, Лаптево, деревня Злаховское.	130
Бутурлинъ, Петръ Ивановичъ, село Троицкое, Покровское, деревня Ильинки, село Марьино, село Ильино, деревня Ярцево, Акатово, село Воздвиженское.	59
Батуринъ, сельцо Лубники.	2
Богдановъ, деревня. Боево.	2

Фамилїи, названїе селенїй и деревенъ.	Число распущенныхъ воиновъ.
Бордакова, Анна Николаевна, жена Ген.-Лейт., сельцо Степанщино.	10
Бибикова, деревня Поддубье, с-цо Поддубово.	8
Бекетовъ.	1
Бекъ, Александръ Ивановичъ, Ст. Сов., сельцо Беково съ деревнями.	28
Вадковскїе, село Рыблово, дер. Захарово, Федино, Исаково, Лахтево.	51
Вьюшковъ, деревня Безсоново, село Введенское.	7
Верещагина, село Аргуново.	3
Васильчиковъ, сельцо Ляхово, село Кузовлево, село Головино.	5
Волконскїй, село Рыбалово.	1
Вяземскїй Князь, Петръ Андреевичъ, деревня Житинево.	1
Князь Голицынъ, село Троицкое.	2
Княгиня Гагарина, деревня Кепни.	1
Грунковъ, село Парихо.	1
Княгиня Грузинская, деревня Артемьево.	1
Голицына Княгиня, Варвара Алексѣевна, деревня Житенево.	1
Гагаринъ Князь, Петръ Ивановичъ, село Троицкое съ деревнями.	13
Князь Долгоруковъ, Алексѣй Сергѣевичъ, деревня Шахово, Юрьево, Бурхино, Саламыково, Караево, Уварово, село Московки, Лобаново.	38
Дурасовъ, дер. Ширяево.	6
Дубровскїй, село Толмачево, село Слободино.	9

Фамилiи, названiе селенiй и деревенъ.	Число распущенныхъ воиновъ.
Демидовъ,	
деревня Прислонки, Притыкино.	2
Давыдовы,	
село Ульянино, с. Петровское.	8
Добровольскiй,	
село Толмачево.	1
Ермоловъ,	
село Холюсково.	3
Евлашева,	
село Вишневки.	1
Жданова,	
деревня Першино.	4
Желтухинъ, Петръ Григорьевичъ, Подпоручикъ,	
село Сабурово.	4
Зиновьевъ, Александръ Николаевичъ, Дѣйств. Камергеръ,	
деревня Лукошкино, Пестово.	14
Зеркальниковъ, Иванъ, Тит. Сов.,	
село Ульяново.	10
Зотовъ, Графъ, Николай Ивановичъ,	
сельцо Лышкарино.	9
Ивановъ.	
село Троицкое.	1
Измайловъ,	
деревня Нащокино, Патрикѣево, село Спасское.	13
Ильинъ, Николай Ивановичъ, Надв. Сов.,	
село Никулино, деревня. Тишково.	2
Исаковъ,	
село Ивановское.	1
Крыловъ,	
деревня Артемьево, село Кутузово.	3
Ключаревъ, Федоръ Петровичъ, Дѣйств. Ст. Сов.,	
село Валовое.	3
Казариновъ,	
село Степанчиково, Кутузово, деревня Михеево.	7
Кустининъ,	
деревня Орлова.	6

Фамилiи, названiе селенiй и деревенъ.	Число распущенныхъ воиновъ.
Кошелевъ, Иванъ Родiоновичъ, Подполков., село Ильинское, деревня Дьяково.	7
Кирѣевскiй, сельцо Гостилово.	4
Ключарева, Марья Ивановна, жена Дѣйств. Ст. Сов., село Валовое.	2
Ляпуновъ, деревня Усадищи.	3
Ладыженскiй, Николай Артемьевичъ, Гвард. Прапорщ., село Толмачево, Смыково, деревня Захарово, Татаринцево, Гимбалино.	15
Любавскiй, село Толмачево.	1
Мальцевъ, Иванъ Акимовичъ, сельцо Апариха.	2
Мусины-Пушкины, село Новоселово, сельцо Чечевилово.	14
Мелисина, Прасковья Владимировна, жена Тайн. Сов. село Константиново.	27
Мельгуновы, Александръ Степановичъ, Бригад. и Дмитрiй Николаевичъ, Прапорщ., деревня Усадища, Поповка, село Кутузово.	10
Князь Меншиковъ, село Рожествено, деревня Вендиха, Жданова, Шувалова, Игумново, Плетениха.	16
Мясоѣдова, Марiя Алексѣевна, жена Дѣйств. Тайн. Сов., село Синьково, Быково, деревня Колонцево.	26
Мурзинъ, деревня Сабурово.	4
Машкова, Агафья Григорьевна, жена Надв. Сов., село Соченки, Покровское.	2
Мельгунова, Софья Александровна, жена Надв. Сов. сельцо Поповка.	6
Наумова, Варвара Борисовна, Ассес., деревня Орловка, Старое.	4
Новиковъ, Николай Ивановичъ, Поручикъ., села Семеновское, Ивановское Юрасово тожъ, Авдотьино.	6
Назаровъ, деревня Пушкино.	2

Фамилiи, названiе селенiй и деревенъ.	Число распущенныхъ воиновъ.
Норовъ,	
деревня Щербаково.	5
Новосильцевъ, Александръ Васильевичъ, Маiоръ,	
деревня Барановское.	6
Княгиня Несвицкая,	
село Бонеково.	4
Небольсина,	
село Константиново.	3
Нагаевъ,	1
Новиковъ, Нилъ Андреевичъ, Ассес.,	
село Семеновское.	9
Нефедьева, Елизавета, жена Полк.,	
деревня Житенево.	1
Новиковъ, Петръ Андреевичъ, Полков.,	
село Ивановское, Юрасово тожъ.	3
Графъ Остерманъ, Алексѣй Ивановичъ.,	
деревня Горевская, Муромцево.	10
Озеровъ,	
село Салтыково, с-цо Мальцово, Бородуки, дер. Васильева, Кочина-Гора, Дурово, Малышево.	20
Островская, Марья Сергѣевна, жена Дѣйств. Ст. Сов.,	
село Конобѣево, дер. Островцы, Безсоново.	19
Графы Орловы,	
село Старниково, Знаменское, Давыдово тожъ, дер. Колоколово, Чусово, Михеево, Давыдово, Владимiрово.	43
Оболенская,	
село Кутузово.	2
Прозоровская, Княгиня, Анна Михайловна,	
село Ново-Рожествено съ деревнями.	23
Плещеева, Наталья Федотовна, жена Дѣйств. Ст. Сов.,	
село Софьино.	51
Первовъ,	
сельцо Сабурово.	1
Прянишникова,	
село Артемьево.	3
Пушкина,	
сельцо Ворыпаево, дер. Леоново, Чавилово.	14
Павлова,	
деревня Арменево.	1

Фамилiи, названiе селенiй и деревенъ.	Число распущенныхъ воиновъ.
Писаревъ,	
село Чаплыгино.	3
Похвисневъ, Александръ съ малолѣтними дѣтьми,	
деревня Семеновка.	1
Князья Прозоровскiе,	
село Игумново, Троицкое.	
Раменье, Сл. Новое, деревня Кленово, Дементьево, Додино, Дергаево, Аксенки, Кузнецово, Заболотье, Захарово, Загорново.	104
Прокудина, Марiя Андреевна, жена Надв. Сов.,	
деревня Арменево.	1
Рославлевъ,	
сельцо Бубново, Булгаково, Субботино, деревня Абашкино, Елименское Никитское, Майково, Якшино.	35
Ртищевъ,	
деревня Дрянцово.	2
Ракитина,	
село Петровское.	3
Графъ Румянцевъ, Михаилъ Петровичъ,	
село Никольское, деревня Софьино.	21
Графъ Разумовскiй,	
село Никольское.	1
Сикаловъ, Матвѣй, секретарь,	
сельцо Лаптево.	1
Санти Графъ, Василiй Александровичъ,	
сельцо Денисьево.	4
Смирновъ, Михаилъ Петровичъ, Полковникъ,	
деревня Трофимовка, Спасское, Косяково.	11
Савеловъ,	
село Ивановское.	3
Слѣпневъ,	
деревня Барановка.	2
Савиновъ,	
деревня Капустино, сельцо Патречинки.	2
Сунгуровъ, Петръ Родiоновичъ, Надв. Сов.,	
сельцо Кривцово, деревня Хлуденево.	10
Стрекалова, Наталья Андреевна, жена Полк.,	
село Семеновское.	9
Стропиловъ,	
село Валовье.	2

Фамилiи, названiе селенiй и деревенъ.	Число распущенныхъ воиновъ.
Графъ Салтыковъ, Петръ Ивановичъ, село Петровское, дер. Васильево, Запрудово.	41
Солововы, деревня Каменки, Косяково, Ивановское, Калугино.	19
Смирнова, Федосья Петровна, жена Полк., деревня Николаевское, Жидуниха тожъ.	2
Татищевъ, сельцо Жуково.	7
Графъ Толстой, село Лысцово, Степановка, Давыдово, дер. Аргуново, Исупово, Марково.	67
Князь Трубецкой, село Воскресенское, дер. Кликово, Плитково, Колочково.	27
Твороговъ, деревня Безпятово.	7
Тверитиновъ, Алексѣй Васильевичъ, село Климово.	1
Тальзины, села: Денежниково, Троицкое, Заварово, дер. Авчинниково, Вишняково, Нестерово, Хлыново, Микулино, Ширяево, Степовка.	24
Травинъ, Андрей, Секретарь, село Кутузово и дер. Михеево.	1
Ульянинскiй, деревня Лунево, Вертячево, Городище.	5
Уваровъ, деревня Старое, Марьино.	4
Филимонова, деревня Анфалово.	1
Фонъ-Визинъ, деревня Марьино.	3
Хомякова, село Троицкое, дер. Максимково.	4
Хитрово, деревня Дворниково.	8
Хрущевы, деревня Дворниково.	14

Фамилïи, названïе селенïй и деревенъ.	Количество людей, принятыхъ и поступившихъ на службу въ ополченïе.	
Четверикова,		
деревня Баранская.	2	
Князь Черкасскïй, Борисъ Михайловичъ,		
село Марчугово, деревня Локтево, Косяково, Бѣлково, Глинково.	22	
Графъ Шереметевъ, Дмитрïй Николаевичъ,		
села: Константиново, Марково, Малиново, Яковлевское, Малыхъ, дер. Лукошкино, Митьково, Аллулево, Бѣлозерское, Братовка, Медвѣдь, Леоново, Силино, Настасьино, Захаровка, Левино, Островцы, Загорьиха, Рыбиково, Тимонино, Калинино, Петровское, село Конобѣево.	138	
Князь Шаховской,		
село Осташево.	18	
Шишкинъ,		
деревня Рылево, Залѣсская.	3	
Шондровъ, Илья, Прапорщ.,		
село Б. Ивановское.	4	
Шеншиновъ,		
деревня Ждановка, Племеницъ.	2	
Шувалова, Ольга, дѣвица,		
село Устиново.	3	
Щетининъ,		
село Хорлово.	1	
Юшковъ,		
село Введенское, деревня Безюково.	5	
Яковлевъ,		
село Слободино, сельцо Лутнево.	6	
Всего.	1632	

Д. 10/2 XVI—3 1813 г.

ВЕРЕЙСКІЙ УѢЗДЪ.

Фамиліи, названіе селеній и деревень.	Количество людей, принятыхъ и поступившихъ на службу въ ополченіе.	
Аршеневскій, Коллеж. Ассесоръ, деревня Пожитково.	1	
Аникѣевъ, Василій Петровичъ, Надвор. Совѣт., сельцо Игнатово.	11	
Александрова, Вѣра, жена Маіора, сельцо Сухинино.	2	
Булыгинъ, Иванъ Федоровичъ, Поручикъ, сельцо Дорохово.	2	
Бантышъ-Каменскій, Николай Николаевичъ, Дѣйств. Ст. Сов., деревня Болтино и Кантемировка.	7	
Бухвостовъ, Николай Ивановичъ, Маіоръ, село Любаново.	8	
Борковъ, Иванъ Михайловичъ, Коллеж. Совѣт., сельцо Глаголево.	1	
Буланиной, покойной жены Капит. малолѣтнія дѣти, сельцо Захарьино.	8	
Бурцовъ, Михаилъ Евстафьевичъ, Коллеж. Совѣт., сельцо Варварино.	2	
Булгаковъ, Иванъ Степановичъ, Поручикъ съ женой, сельцо Кулаково.	2	
Буколовъ, Илья Ивановичъ, Губерн. Секрет. съ женой и дочерью, сельцо Назарьево.	1	
Волконскій Князь, Григорій Семеновичъ, Генералъ отъ Кавалер., село Пушкино съ деревнями.	22	
Волынская, Наталья Николаевна, жена Поруч., сельцо Момыри.		
Васьковъ, Иванъ Козьмичъ, Дѣйств. Стат. Совѣт., деревня Лунино.	2	
Вельяминовъ-Зерновъ, Федоръ Михайловичъ, Коллеж. Совѣт. съ супругой Екатериной Николаевной и сыномъ Николаемъ Федоровичемъ, село Жедочи.	4	

Фамилiи, названiе селенiй и деревенъ.	Количество людей принятыхъ и поступившихъ на службу въ ополченiе.	
Воейковъ, Петръ Ивановичъ, Подполк. съ женою, сельцо Еремино.	1	
Вельегорскiе Графы, Михаилъ, Iосифъ и Матвѣй, сельцо Красково.	2	
Гагаринъ Князь, Николай Никитичъ, Прапорщ., сельцо Тимирево.	12	
Головинъ, Василiй Штыкъ. Юнкеръ, сельцо Ястребово.	2	
Головина, Марiя, дѣвица, сельцо Ястребово.	1	
Глѣбова-Стрѣшнева, Елизавета Петровна, жена Генерала, село Тютчево.	21	
Головкина, Екатерина Александровна, Графиня, Вышегородская волость.	520	
Гойдуковъ, Константинъ, Коммер. Совѣт., деревня Сухарева.	2	
Гурьевъ, Дмитрiй Александровичъ, Дѣйств. Тайн. Совѣт., село Богородское съ деревнями.	81	
Долгорукова, Наталья Алексѣевна, Княгиня, жена Коллеж. Ассесора, село Архангельское съ деревнями Коломенской Округи.	23	
Демидовъ, Николай Никитичъ, Тайный Совѣт., село Петровское съ деревнями.		
Демьянова, Татьяна, жена Прапорщика, село Ильинское.	2	
Демидовъ, Петръ, Маiоръ, село Спасское.	1	
Земскiй, Иванъ Даниловичъ Титул. Сов. съ женою, сельцо Ястребово.	2	
Замятина, Марiя, дѣвица, сельцо Березкино.	2	
Засѣцкая, Евдокiя, жена Титул. Совѣт., село Ильинское.	2	
Засѣцкiй, Федоръ, Капралъ, деревня Кобяково.	1	
Замятинъ, Борисъ, Титул. Совѣт., сельцо Березкино.	1	

Фамилiи, названiе селенiй и деревенъ.	Количество людей, принятыхъ и поступившихъ на службу въ ополченiе.	
Замятина, Александра, дѣвица, сельцо Березкино.	1	
Замятинъ, Владимiръ, Штабъ-Капитанъ, сельцо Березкино.	1	
Измайловъ, Владимiръ Васильевичъ, Маiоръ, сельцо Бѣликово.	4	
Игнатьева, Ирина, дѣвица, сельцо Березкино.	1	
Исаковъ, Николай Максимовичъ, Капитанъ, сельцо Ласинцово.	5	
Крюковъ, Иванъ Федоровичъ, Бригадиръ съ женою, сельцо Елшино.	4	
Кобылинъ, Дмитрiй Поручикъ, съ женою, сельцо Ефимово.	2	
Кикина, Анна Константиновна, жена Колл. Ассесора, сельцо Грибцово.	26	
Камынинъ, Василiй Дмитрiевичъ, Коллеж. Совѣт., сельцо Ратово съ деревнями.		
Карякина, Анна, жена Прапор. съ дѣтьми, сельцо Семидверье.	5	
Крюковъ, Петръ Ивановичъ, Полковникъ, сельцо Новониколъское.	6	
Карева, Евдокiя Михайловна жена, Маiора, село Руднево съ деревнями.	31	
Карповъ, Александръ Дмитрiевичъ, Тайн. Совѣт., сельцо Обухово.	11	
Карташева, Елизавета, дѣвица, сельцо Глаголево.	1	
Ладыженскiй, Василiй Алексѣевичъ, Маiоръ, сельцо Ефимово.		
Лапатинъ, Авраамъ, Урядникъ, Верейскаго дому.	1	
Ладыженская, Екатерина Николавна жена Маiора, сельцо Ефимово.	7	
Мелисина, Прасковья Владимiровна, жена Тайн. Совѣт., сельцо Разсудово.	1	
Марковъ, Коллеж. Совѣт., сельцо Скугорово съ деревнями.	13	

Фамилiи, названiе селенiй и деревенъ.	Количество людей принятыхъ и поступившихъ на службу въ ополченiе.	
Мясоѣдовъ, Николай Ефимовичъ, Сенаторъ, село Шапкино съ деревнями.	28	
Молчанова, Аграфена, вдова Прапорощ., сельцо Ястребово.	2	
Масаловъ, Федоръ Семеновичъ, Кригсъ Цалмейстеръ, сельцо Головково съ деревнями.	7	
Манашевъ, Андрей Степановичъ, Поручикъ съ женою и дѣтьми, сельцо Рѣдкино.	7	
Никулины: Павелъ, Глѣбъ, Сергѣй и Михаилъ помѣщики, сельцо Сухинино.	1	
Николевъ, Николай Петровичъ, Маiоръ, сельцо Горки.	6	
Нарышкина, Анна Никитична, Гофмейстерина. сельцо Обленищево.	20	
Неѣловъ, Евгенiй Ивановичъ, Маiоръ, сельцо Денисьево.	11	
Неѣлова, Фiона Николаевна, жена Маiора, сельцо Денисьево.	1	
Ордалiоновъ, Федоръ Анастасьевичъ, Коллеж. Ассесоръ (Звенигород. Округи), село Тиширово съ деревнями.	42	
Оболенская, Екатерина Николаевна, Княжна, сельцо Ожигово.	7	
Оболенскiй, Князь, Дмитрiй Николаевичъ, Полковникъ съ супругою (Серпуховскаго у.), сельцо Шеламово.	14	
Писаревъ, Петръ Алексѣевичъ, Подпоручикъ, сельцо Анашкино.	12	
Прокудина, Марiя Андреевна, жена Надвор. Совѣт., село Мартемьяново.	4	
Протопопова, Василиса, жена Губерн. Секрет., сельцо Варварино.	1	
Повалишинъ, Михаилъ Яковлевичъ, Титул. Совѣт. съ женою. сельцо Бавыкино.	2	
Панова, Елизавета Васильевна, жена Оберъ-Провiантмейстера съ дѣтьми, сельцо Быкасово.	9	

Фамилiи, названiе селенiй и деревенъ.	Количество людей, принятыхъ и поступившихъ на службу въ ополченiе.
Петрово-Соловово, Андрей Александровичъ, Дѣйств. Стат. Совѣт.,	
село Фоминское съ деревнею.	26
Протопоповъ, Акимъ Петровичъ, Маiоръ съ братьями,	
сельцо Горохово.	1
Писаревъ, Александръ Iевлевичъ. Стат. Совѣт.,	
сельцо Свитино,	5
Протопоповъ, Павелъ Афанасьевичъ, Титул. Совѣт. съ женою,	
село Головенькино.	2
Повалишина, Александра, жена Маiора,	
сельцо Глаголево.	1
Пашкова, Аграфена, жена Поруч.,	
сельцо Яковлевское.	
Панова, Вѣра, дѣвица,	
сельцо Плямыское.	1
Рюминъ, Гаврiилъ Васильевичъ, Коллеж. Совѣт.,	
село Синбурово съ деревнями.	36
Раевскiй, Михаилъ Ивановичъ, Ротмистръ,	
сельцо Назарьево.	19
Рагозина, Анна Николаевна, жена Прапорщ.,	
сельцо Шеламово.	5
Рожновъ, Алексѣй, Поручикъ,	
сельцо Голохвастово.	
Руничъ, Ефимъ Петровичъ, Полковникъ,	
сельцо Чоблаково.	10
Ступишина, Аграфена Александровна, жена Генерала,	
село Финеево.	
Сарманцова, Марiя, жена Штаб.-Капит.,	
сельцо Голохвастово.	1
Свѣшниковъ, Иванъ Семеновичъ, Коллеж. Совѣт. съ дѣтьми,	
село Спасское.	4
Свѣшниковъ, Василiй Семеновичъ, Стат. Совѣт. съ супругою,	
село Спасское.	3
Сомова, Марiя, жена Капит.,	
сельцо Куликово.	1
Сахарова, Марiя Ивановна, жена Стат. Совѣт.,	
сельцо Плясинское.	7

Фамилiи, названiе селенiй и деревенъ.	Количество людей, принятыхъ и поступившихъ на службу въ ополченiе.
Саковнинъ, Прокофiй Федоровичъ, Коллеж. Ассесоръ, сельцо Мишуткино.	
Смирновъ, Дмитрiй Петровичъ, Гвард. Капит., село Суботино (Можайскаго у.).	29
Смирновъ, Петръ Петровичъ, Титул. Совѣт., сельцо Маденово.	14
Самсоновъ, Василiй Александровичъ, Полковникъ, съ супругою и дѣтьми, сельцо Семенычъ.	10
Толстая, Екатерина, дѣвица, сельцо Рожествено.	18
Тучковъ, Павелъ Алексѣевичъ, Генералъ Маiоръ (Рузскаго у.), сельцо Ляхово.	39
Трубецкой, Князь Алексѣй Ивановичъ, Поруч. (Бронницкаго у.), сельцо Головино.	28
Ухтомская, Александра, Княгиня, сельцо Труфаново.	8
Ушакова, Марiя, Дворянка. сельцо Плесинское.	1
Фондербеллина, Анастасiя Андреевна, жена Коллеж. Ассесора, (Верейскаго дому).	1
Хитрово, Сергѣй Петровичъ, Дѣйств. Тайн. Совѣт., село Троицкое.	9
Хитрово, Анастасiя Николаевна, жена Дѣйств. Стат. Совѣт., дер. Подосинки.	8
Храповицкiй, Иванъ, Штаб.-Ротм. съ братьями, дер. Папани.	
Хомяковъ, Степанъ, Поруч., село Спасское.	1
Чемисовъ, Алексѣй, Поруч., деревня Глинки.	1
Чемисовъ, Василiй, Сенат. Регистр., сельцо Князево,	11
Чейкины: Наталья, Евпраксiя и Александра, дѣвицы, сельцо Ильятино.	3
Черторыжскiй, Николай Алексѣевичъ, Коллеж. Совѣт., село Любаново.	16

Фамилїи, названїе селенїй и деревенъ.	Количество людей, принятыхъ и поступившихъ на службу въ ополченїе.	
Черторыжскїй, Петръ Ивановичъ, Подпоруч., селъцо Мякишево.	8	
Черторыжскїй, Алексѣй Ивановичъ, Маїоръ, селъцо Мякишево.	1	
Черноцовъ, Василїй Николаевичъ, Прапорщ. съ женою и дѣтьми, селъцо Шмоплово.	7	
Штеричева, Серафима, жена Стат. Совѣт., селъцо Захарково.		
Шереметевъ, Графъ, Николай, Тишул. Совѣт. съ супругой, село Бурцово.		
Шлейцеръ, Профессоръ, селъцо Малеево.	2	
Щербатовъ, Князь, Алексѣй Григорьевичъ, Генер.-Маїоръ съ братьями, село Литвиново съ деревнями.	62	
Щербатова, Княгиня, Агафья Павловна, жена Надв. Совѣт., селъцо Еремино.		
Юминскїй, Василїй, покойный Капит. 1 ранга малолѣт. дѣти, селъцо Ильятино.	1	
Юматовъ, Александръ Петровичъ, Юнкеръ, селъцо Абросово.		
Юматовъ, Павелъ Петровичъ, Портуп. Прапорщ., селъцо Абросово.	1	
Яниш, Иванъ Николаевичъ, Коллеж. Совѣт., деревня Землино.		
Янова, Екатерина Ивановна, дѣвица, село Крымское.		
Яковлевъ, Петръ Алексѣевичъ, деревня Ястребово.		
Сверхъ сего Дмитровскимъ помѣщикомъ Губернскимъ Секретаремъ Николаемъ Григорьевымъ поставленъ 1 человѣкъ за Дмитровскїе его души.	1	

ВОЛОКОЛАМСКІЙ УѢЗДЪ.

Фамиліи, названіе селеній и деревень.	Количество людей, принятыхъ и поступившихъ на службу въ ополченіе.	
Алябьевъ, Александръ Васильевичъ, Дѣйств. Тайн. Совѣтн., Сенаторъ и супруга его Анна Андреевна, село Никольское.	51	1 въ Москвѣ.
Аршеневскій, Захаръ Николаевичъ, Надворный Совѣтникъ, деревня Владычная, жена его Анна Николаевна, сельцо Щекино Аннинское тожъ.	13	
Анучина, Елисавета Николаевна, жена Ротмистра, сельцо Васильевское.	15	
Айдаровъ, Иванъ Михайловъ, Поручикъ, сельцо Лудина Гора.	2	
Астафьева, Авдотья Ивановна, Поручица, сельцо Влисово.	11	
Березникова, Екатерина Григорьевна, жена Дѣйств. Стат. Совѣт., село Калистово.	19	
Безобразова, Марія Александровна, село Ивановское.	33	
Бѣляевъ, Николай, Коллежскій Регистраторъ, село Воскресенское. Жена его Екатерина Карнѣевна, тоже село. Дѣти ихъ: сынъ Александръ, дочери: Елизавета, Вѣра, Марія, деревня Данилкова. Бѣляева, Екатерина, жена Поручика, деревня Данилкова.	6	
Бѣляевъ, Александръ, Титулярный Совѣт., село Воскресенское. Жена его, Александра Петровна, деревня Павликова Бѣляева, Анна, жена Коллеж. Регистр., деревня Данилкова.	9	
Безобразовъ, Павелъ Петровичъ, Коллежскій Совѣтникъ, село Хворостино.	10	
Бородины, дѣти Прапорщика, сельцо Холотниково.	1	

Фамилїи, названїе селенїй и деревенъ.	Количество людей, принятыхъ и поступившихъ на службу въ ополч.	
Болговская, Миронїя Петровна, жена Стат. Совѣт., селъцо Высокое.	6	3 въ Москвѣ.
Бурковская, Анна, жена Прапорщика, селъцо Апоево.	2	
Безобразовъ, Иванъ, Гвардїи Корнетъ. Жена его Наталья Александровна, селъцо Понюково.	40	4 въ Москвѣ.
Братцова, Наталья, жена Прапорщика, селъцо Порохово. Дѣти ея сыновья: Николай, Штабсъ-Капитанъ, Александръ, недоросль.	4	
Березниковы, Иванъ, Шт. Ротм., Дмитрїй Поруч. Никита недоросль и Григорїй, Васильевичи, селъцо Палкино.	7	
Княжна Вяземская, Прасковья Григорьевна, село Ботово съ деревнями.	59	
Возницкая, Александра Яковлевна, дѣвица.	2	
Глѣбова-Стрѣшнева, Елисавета Петровна, жена Генералъ-Маїора, село Корневское съ деревнями.	202	
Голеницкая, Наталья Андреевна, жена Надвор. Совѣтн., селъцо Горѣлое.	2	
Княгиня Голицына, Марья Адамовна, село Плоское съ деревнями.	144	
Гусятниковы, фабриканты, Петръ и Сергѣй, село Черленково.	2	
Князь Голицынъ, Дмитрїй Николаевичъ, Камергеръ, Маїоръ, село Плоское.	5	
Давыдовъ, Николай, малолѣтнїй помѣщикъ, селъцо Хвостово.	2	
Давыдова, Прасковья Львовна, жена Коллеж. Ассес., селъцо Хвостово.	2	
Давыдова, Марфа Сергѣевна, дѣвица, селъцо Рехново.	9	
Дежерева, Елена, жена Капитана, деревня Несытова. и Дежеревъ, Гаврїилъ, Капитанъ.	23	

Фамилiи, названiе селенiй и деревенъ.	Количество людей, принятыхъ и поступившихъ на службу въ ополченiе.
Елчанинова, Анна Алексѣевна, дѣвица, селѣцо Чоглоково.	2
Елчанинова, Екатерина Алексѣевна, дѣвица, то же селѣцо.	2
Ефремова, Евдокiя Николаевна, жена Кол. Сов., село Гусенево. Сынъ ея Николай Павловичъ, дочь ея дѣвица Надежда, то же селѣцо.	4
Жилина, Ольга, дѣвица, деревня Лелявина.	2
Жилина, Наталья, жена Коллеж. Ассес., село Хворостинино.	1
Жилинъ, Иванъ Абрамовичъ, Надвор. Совѣт., село Хворостинино.	2
Загряжскiй, Николай Александровичъ, Дѣйст. Тайн. Сов. Камергеръ, село Ерапольча съ деревнями.	194
Заринъ, Евгенiй Ивановичъ, селѣцо Тереховка.	2
Заринъ, Михаилъ Гавриловичъ, Надвор. Совѣт., селѣцо Тереховка.	4
Звѣревъ, Сергѣй, Подпоруч., селѣцо Починки.	3
Замятнинъ, Николай Афанасьевичъ, Штабъ-Ротмистръ, селѣцо Бородино.	1
Замятнинъ, Николай, Надворн. Совѣт., селѣцо Бородино.	2
Иванова, Екатерина, жена Надвор. Совѣт., селѣцо Паршино.	1
Коротневъ, Василiй, Кол. Ас. селѣцо Чоглоково.	2
Коротневъ, Павелъ, Подпоручикъ, селѣцо Шубино.	5
Коротнева, Елизавета, дѣвица, селѣцо Елизаветино.	2
Ковалева, Агафья Петровна, жена Прапор., селѣцо Безденежево.	19

Фамилiи, названiе селенiй и деревенъ.	Количество людей, принятыхъ и поступившихъ на службу въ ополченiе.	
Костомаровъ, Николай, Титул. Совѣт., село Хворостинино.	1	
Жена его Елизавета Адамовна, дочь его Анна Николаевна, сельцо Алферьево.	1	
Курдановскiй, Гаврiилъ, Прапорщикъ, сельцо Белей.	1	
Левашева, Дарья Владимiровна, жена Полков., село Архангельское.	37	
Лихаревъ, Дмитрiй Алексѣевичъ, Надвор. Совѣт., деревня Дѣвкино.	4	
Морозова, Любовь, жена капит., сельцо Порохово.	1	
Мамоновъ-Дмитрiевъ, Иванъ Федоровичъ, Генер.-Маiоръ, сельцо Вишенки.	69	1 въ Москвѣ.
Мясоѣдовъ, Николай Ефимовичъ, Дѣйст. Тайн. Сов. Сенаторъ, деревня Шестаково.	7	
Малиновская, Анна Петровна, жена Дѣйст. Стат. Сов., село Муриково (Дмитровской округи).	34	9 въ Москвѣ.
Князь Мещерскiй, Иванъ Сергѣевичъ, Маiоръ. деревня Остренево.	115	1 въ Москвѣ.
Новиковъ, Сергѣй Степановичъ, Прапорщикъ, сельцо Сидѣльницы.	2	
Неждановъ, Илья Ивановичъ, Кол. Ассес., сельцо Порохово.		
Жена его Анна Петровна и дѣти Николай, Подпор., Григорiй, недоросль, дѣвица Прасковья, то же сельцо, Клинскаго уѣзда.	6	
Невѣжинъ, Петръ, Поруч., сельцо Холстниково.		
Жена его Екатерина, жена Прапорщика Софья, то же сельцо.	4	
Навроцкая, Марфа Петровна, жена Полков., село Федоровское.	1	
Оболенская, Устинья, жена Секрет., сельцо Лудина Гора.	1	
Князь Оболенскiй, Сергѣй Михайловичъ, Кол. Ас., сельцо Выгасово.	2	

Фамилїи, названїе селенїй и деревенъ.	Количество людей, принятыхъ и поступившихъ на службу въ ополченїе.	
Павлова, Анна Михайловна, жена Надв. Совѣт., деревни Титѣево и Паршино.	22	
Пыжовъ, Николай Іевлевичъ, Надвор. Совѣт., село Козино.	6	
Пушкинъ, Николай Львовичъ, Полковникъ, сельцо Аксеново.	5	
Пузырева, Александра, жена Губ. Секретар., село Хворостинино.	1	
Пустрославъ, Петръ, Капитанъ, сельцо Свитцово.	12	
Поликарповъ, Николай, Капитанъ, деревня Путянино.	7	
Рахмановъ, Павелъ Александровичъ, Ген.-Маїоръ, село Александровское.	23	
Рыкачева, Анна, дѣвица, сельцо Карпово.	11	
Румянцева, Анна, жена Титул. Совѣт., сельцо Краково.	2	
Соковнинъ, Андрей Николаевичъ, Ротмистръ, сельцо Паршино.	3	
Строкина, Татьяна Павловна, жена Маїора, сельцо Пянкино.	1	
Станиславлевъ, Федоръ Никитичъ, Надворный Совѣтникъ, село Лихачево.	2	
Серебренниковъ, Алексѣй, Тит. Совѣт., сельцо Палкино.	6	
Соковнины, Сергѣй и Прокофїй Федоровичи, Коллежск. Ассес., сельцо Вишенки (Верейской Округи).	37	6 въ Москвѣ.
Супонева, Марїя Петровна, жена Ген.-Маїора, село Реховское (Рузской Округи).	48	
Семичева, Наталья, жена Маїора, деревня Веригино.	10	
Семенскїй, Арсенїй, Поручикъ, сельцо Порхово.	1	
Станиславлева, Афросинья, жена Надвор. Совѣт., деревня Максимово.	1	

Фамилїи, названїе селенїй и деревенъ.	Количество людей, принятыхъ и поступившихъ на службу въ ополченїе.	
Графъ Строгановъ, Александръ Сергѣевичъ, Дѣйс. Тайн. Сов., Сенаторъ, Камергеръ, сельцо Недапово.	32	
Серебреницкая, жена Губ. Секрет., сельцо Белей.	1	
Серебреницкїй, Василїй, Губ. Секр., сельцо Белей.	2	
Свиньина, Наталья Петровна, дѣвица, село Матренино.	25	1 въ Москвѣ.
Соковнина, Надежда Николаевна, дѣвица, деревня Бралино.	5	
Семенскїй, Семенъ Ивановичъ, Кол. Ас., сельцо Лудина Гора. Жена его Лукерья Григорьева, сельцо Порохово и деревня Задняя.	7	
Титовъ, Алексѣй Петровичъ, Маїоръ, деревня Задняя.	8	
Толбузинъ, Василїй, Поручикъ, сельцо Алферьево. Жена Марфа, сельцо Холмецо. дѣти ихъ: Василїй, Канцеляристъ, дѣвица Любовь, село Хворостинино.	5	
Толбузина, Анна, дѣвица, деревня Лелявино.	2	
Татищевъ, Алексѣй Евграфовичъ, Ген.-Маїоръ, село Грибаново (Клинской Округи).	42	
Тархова, Анастасїя, жена Маїора, сельцо Татаринки.	7	
Тихменева, Елизавета Алексѣевна, дѣвица, село Ишейкино (Дмитровской Округи).	51	
Телѣгинъ, Михаилъ Петровичъ, Шт.-Ротм., жена его, Елизавета Петровна, сельцо Узорово съ деревнями.	29	
Телѣгинъ, Сергѣй Петровичъ, Губ. Секр., сельцо Матвѣйково.	17	
Терская, Марїя Петровна, жена, Капит., сельцо Добронивки.	46	
Тарсовъ, Василїй Васильевичъ, Маїоръ, сельцо Сезенево.	5	

Фамилiи, названiе селенiй и деревенъ.	Количество людей, принятыхъ и поступившихъ на службу въ ополченiе.	
Фроловъ, Михаилъ Алексѣевичъ, Кол. Асс., Клинской округи.		
Фролова, Евпраксiя Степановна, жена Кол. Асс., село Лихачево.	3	
Фролова, Анна Михайловна, дѣвица, село Лихачево,	5	
Фролова, Наталья Михайловна, дѣвица.		
Фере, Александръ, кадетъ, сельцо Орловъ Островъ.	4	
Фере, Екатерина, жена Кол. Асс., сельцо Орловъ Островъ.	5	
Хвостовъ, Николай, Капитанъ, сельцо Пасадинки.	11	
Князь Хованскiй, Василiй Алексѣевичъ, Отстав. Оберъ-Прокуроръ, сельцо Кельичъ.	13	
Ханеневъ, Петръ Алексѣевичъ, Прапорщикъ, сельцо Шестаково, Петровское тожъ.	37	1 въ Москвѣ.
Князь Хованскiй, Федоръ Сергѣевичъ, Маiоръ, сельцо Моптягино (Богородской округи).	18	
Графиня Чернышева, Анна Родiоновна, Дѣйств. Штатсъ Дама, село Ерополье съ деревнями.	164	
Князь Шаховской, Михаилъ Александровичъ, Бригадиръ, село Бѣлая Кость.	71	
Князь Шаховской, Петръ Петровичъ, село Федоровское.	51	
Князь Шаховской, Петръ Александровичъ, Кол. Ас., сельцо Спасское, Красная Гора тожъ.	17	
Графъ Шереметевъ, Дмитрiй Николаевичъ, малолѣтнiй, сельцо Горбуново.	23	
Шереметевъ, Борисъ Владимiровичъ, Капитанъ, сельцо Волочаново.	75	
Шереметева, Наталья Владимiровна, дѣвица, деревня Петраково.	3	

Фамилїи, названїе селенїй и деревенъ.	Количество людей, приняшъихъ и поступившихъ на службу въ ополченїе.	
Княгиня Шаховская, Екатерина Алексѣевна, Над. Сов., селъцо Бели.	1	
Ярославова, Екатерина Александровна, жена Дѣйс. Стат. Совѣт., село Алферьево.	6	
Будаевъ, Александръ, Маїоръ, селъцо Штанки и деревня Новиково.	—	
Рохмановъ, Петръ Александровичъ, Капитанъ при домѣ, въ г. Волоколамскѣ.	1	
Фролова, Варвара, дѣвица, Клинской округи.	1	

ДМИТРОВСКІЙ УѢЗДЪ.

Фамилїи, названіе селеній и деревенъ.	Количество людей принятыхъ и поступившихъ на службу въ ополченіе.	
Апраксинъ, Степанъ Степановичъ, Ген. отъ Кавалеріи, село Льгово и Перешилово съ деревнями, супруга его, Екатерина Владимїровна, Кав. Дама,		
селѣцо Большое и Малое Сокольники.	—	56 въ Москвѣ
Алмазовъ, Петръ Николаевичъ, Бригадиръ,		
селѣцо Фомкино.	—	
Аракчеева, Елизавета Андреевна, Поручица.	9	
Александовъ, Николай Дмитрїевъ, малолѣтн.	4	
Аничкова, Прасковья Александровна, жена Стат. Совѣт.	2	
Айгустовъ, Федоръ Васильевичъ, Секундъ-Маїоръ.	10	
Бахметьевъ, Петръ Алексѣевичъ, Надвор. Совѣт.		
селѣцо Шихово съ деревнями.	—	
Бахметьева, Анна Петровна, жена Стат. Совѣт.	5	
Бугайская, Марїя Трофимовна, жена Подпоручика.	1	
Бугайскїе, Михаилъ и Анастасїя Николаевичи, малолѣт.	2	
Бутурлина, Марїя Борисовна, жена Гв. Прапорщика.	6	
Баранова, Варвара Александровна, жена Тайн. Совѣт.	—	4 въ Москвѣ
Бутурлина, Вѣра Сергѣевна, дѣвица.	2	
Булгаковъ, Иванъ Алексѣевичъ, Бригадиръ.	—	2 въ Москвѣ
Булгакова, Анастасїя Васильевна, жена Надв. Совѣт.,		
селѣцо Семердино.	—	
Безсонова, Анна Федоровна, дѣвица.	—	
Безсонова, Екатерина Федоровна, дѣвица.	1	3 въ Москвѣ
Бенедиктова, Екатерина Петровна, Поручица.	9	
Беклемишева, Елена Ивановна, Подпоручица.	2	
Беклемишевъ, Аркадїй Николаевичъ, Штабсъ-Капитанъ.	2	
Воронцовъ-Вельяминовъ, Василїй Николаевичъ, помѣщикъ.	1	
Воронцовъ-Вельяминовъ, Николай Николаевичъ, помѣщикъ.	1	
Вельяминовъ-Зерновъ, Иванъ Осиповичъ, Штабсъ-Капит.	1	
Вельяминовъ-Зерновъ, Иванъ Ивановичъ, Капитанъ.	2	
Воронцовъ-Вельяминовъ, Евграфъ Николаевичъ, Помѣщ.	1	
Воронцовъ-Вельяминовъ, Дмитрїй Николаевичъ, Помѣщ.	2	
Воейкова, Пелагея Петровна, жена Подполковника.	11	
Воейковъ, Михаилъ Ивановичъ, Артил. Маїоръ.	9	
Воейкова, Екатерина Никоноровна, жена Артил. Маїора.		
Венюкова, Прасковья Ивановна, Оберъ-Провїантмейстерша.	11	

Фамиліи, названіе селеній и деревень.	Количество людей принятыхъ и поступившихъ на службу въ ополченіе.	
Волоцкой, Петръ Васильевичъ, Титул. Совѣт.	1	
Войнова, Екатерина Ефимовна, жена Капитана.	2	
Вихляевъ, Алексѣй Ивановичъ, Оберъ-Провіантмейст., жена его Анастасія Степановна.	2	
Вешняковъ, Ефремъ Васильевичъ, Стат. Совѣт.	1	
Вердеревскій, Степанъ Алексѣевичъ, Поручикъ, сельцо Поповка.	—	
Вердеревскій, Василій Алексѣевичъ, Прапорщикъ.	—	
Голицынъ Князь, Александъ Михайловичъ, Гофмейстеръ	—	
Голицынъ Князь, Сергѣй Михайловичъ, Тайн. Совѣт., село Перелѣтово съ деревнями.	79	
Грушецкій, Михаилъ Васильевичъ, Гв. Поручикъ.	1	
Гурьевъ, Александръ Васильевичъ, Кол. Асс.	1	
Гурьевъ, Михаилъ Васильевичъ, Титул. Совѣт.	1	
Головичевъ, Прохоръ Васильевичъ, Маіоръ.	1	
Грузиновъ, Афонасій Осиповичъ, Гв. Шт. Ротмистръ.	18	
Грузиновъ, Романъ Осиповичъ, Маіоръ.	5	
Грузиновъ, Николай Осиповичъ, Арт. Поручикъ.	20	
Голубовскій, Игнатій Васильевичъ, Кол. Секр.	1	
Голубовская, Прасковья Григорьевна, жена Кол. Секр.	2	
Голубовская, Александра Игнатьевна, дѣвица.	2	
Головинъ, Павелъ Васильевичъ, Маіоръ.	21	
Головина, Анна Михайловна, жена Маіора, сельцо Шелково.	—	
Горчаковъ Князь, Андрей Ивановичъ, Ген.-Лейт., сельцо Калистово и Василево.	—	
Гагаринъ Князь, Павелъ Гавриловичъ. Ген. Майоръ.	10	
Григорьевъ, Николай, Губ. Секр.	2	1 въ Москвѣ
Григорьевъ, Григорій, Кол. Секр.		
Губарева, Александра Ильинична, жена Надв. Совѣт.	2	
Гусятниковъ, Николай Михайловичъ, дворянинъ.	21	
Даниловъ, Иванъ Михайловичъ, Арт. Капитанъ.	6	
Даниловъ, Александръ Ивановичъ, Стат. Совѣт., супруга его Надежда Даниловна.	2 1	
Даниловъ, Павелъ Александровичъ, Губ. Секр.	—	2 въ Москвѣ
Даниловъ, Сергѣй Александровичъ, Прапорщикъ.	2	
Даниловъ, Иванъ Васильевичъ, Надв. Совѣт.	6	
Данилова, Евдокія Ивановна, жена Надв. Совѣт.		
Данилова, Анна Ивановна, жена Надв. Совѣт.	1	
Данилова, Ольга, дочь ея, дѣвица.		

Фамилїи, названїе селенїй и деревенъ.	Количество людей, принятыхъ и поступившихъ на службу въ ополченїе.	
Долгоруковъ, Князь, Яковъ Алексѣевичъ, Кол. Совѣт.	—	1 въ Москвѣ
Долгова, Сусанна Филипповна, жена Титул. Совѣт., сельцо Малое, Воронино тожъ.	—	
Дурасовъ, Николай Алексѣевичъ, Бригадиръ, село Царево.	—	
Дурова, Екатерина Ефимовна, жена Кол. Асс. и Дурнова, Пелагея Ефимовна, дѣвица.	10	
Дубенская, Елизавета Афонасьевна, дѣвица.	1	
Давыдовъ, Андрей Ивановичъ, Бригадиръ.	5	
Даниловъ, Петръ Александровичъ, Титул. Совѣт.	2	
Дудышкинъ, Николай Ерофѣевичъ, Артил. Фейверкеръ.	9	
Елецкая, Княгиня, Анастасїя Семеновна и дочь ея Княжна Александра Михайловна.	1	1 въ Москвѣ
Елецкая, Княжна, Елизавета Михайловна, дѣвица.		
Есипова, Анастасїя Васильевна, жена Гв. Прапорщика.	—	1 въ Москвѣ
Елфимовъ, Александръ Кузьмичъ, Кол. Асс., жена его Марїя Федоровна.	5	
Еичина, Надежда Петровна, мать его.	—	
Евреинова, Анна Петровна, жена Надв. Совѣт., сельцо Выпорки.	—	
Жїоли, Марїя Яковлевна, дворянка.	2	
Жеребцова, Анастасїя Никитична, жена Подпоручика.	8	
Жуковъ, Иванъ Афонасьевичъ, Артил. Маїоръ.	1	8 въ Серпуховѣ.
Жукова, Прасковья Афонасьевна, жена Артил. Маїора.		
Засѣкинъ, Князь, Василїй Александровичъ, Гв. Поручикъ.	1	
Засѣцкїй, Дмитрїй Андреевичъ, Стат. Совѣт., село Кичино.	14	1 въ Москвѣ
Зиновьевъ, Василїй Николаевичъ, Камеръ Юнкеръ.	3	
Зиловъ, Михаилъ Афонасьевичъ, Маїоръ.	2	
Зубова, Марїя Емельяновна, жена Надв. Совѣт., село Нагорное.	—	
Ижоринъ, Петръ Алексѣевичъ, Кол. Асс.	2	
Измайловъ, Владимїръ Александровичъ, Полковникъ.	2	
Иванова, Варвара Васильевна, дѣвица.	8	
Ивановъ, Василїй Васильевичъ, Губ. Секр.		
Иванова, Минодора Васильевна, дѣвица.	—	

Фамилїи, названїе селенїй и деревенъ.	Количество людей, принятыхъ и поступившихъ на службу въ ополченїе.	
Каръ, Марїя Сергѣевна, жена Ген. Маїора.	14	
Кудрявова, Ольга Сергѣевна, жена Подпоручика.	1	
Кроткова, Ирина Степановна, дѣвица, селъцо Буланово.	2	
Крапоткинъ, Князь, Петръ Николаевичъ, Титул. Совѣтн.	3	
Кирѣевскїй, Петръ Василъевичъ, Гв. Прапорщикъ.	—	
Кирѣевскїй, Николай Василъевичъ, помѣщикъ, селъцо Новое.	1	
Кирѣевская. Евдокїя Александровна, жена Гв. Прапорщика.	4	
Козловская, Княгиня, Анна Николаевна, жена Примеръ Маїора	3	
Карницкая, Александра Сергѣевна, дѣвица.	14	
Кологривовъ, Николай Алексѣевичъ, Актуарїусъ.	9	1 въ Москвѣ
Качановъ, Матвѣй Федоровичъ, Д. Ст. Сов. селъцо Шиболово. Дочь его дѣвица Аграфена Матвѣевна.	2	
Колонтаровъ, Григорїй Никитичъ, дворянинъ.	2	
Колонтарова, Марїя Петровна, дворянка.	—	2 въ Москвѣ
Коналитъ, Аграфена Степановна, жена Подполковника.	1	
Корсаковъ, Сергѣй Михайловичъ, Гвард. Фурьеръ.	3	
Кашнина, Александра Евгенїевна, Фрейлина, село Дубровка.	18	
Калининъ, Иванъ Никифоровичъ, Губ. Секр.	12	
Кругликовъ, Павелъ Венедиктовичъ, 6-го класса, селъцо Семенково, Василево и Новое.	—	
Кирсановъ, Семенъ Николаевичъ, Кол. Асс., село Горей.	19	
Квашнина, Анастасїя Петровна, жена Секундъ Маїора	3	
Квашнинъ, Николай Ивановичъ, Городовой Секретарь		
Коротнева, Матрена Сергѣевна, дѣвица.	2	
Коротнева, Марїя Сергѣевна, дѣвица.	1	
Коротнева, Екатерина Сергѣевна, дѣвица	1	
Кичинъ, Петръ Федоровичъ, Юнкеръ	3	
Кичинъ, Василїй Федоровичъ, Поручикъ		
Комендантова, Анна Михайловна, помѣщица.	4	
Каирова, Анастасїя Алексѣевна, жена Штыкъ Юнкера, селъцо Поповка.	—	
Колокольниковъ, Иванъ Алексѣевичъ, Поручикъ.	10	
Кудрявцевъ, Федоръ Тихоновичъ, Титул. Совѣтн.	—	
Кудрявцевъ, Егоръ, приписный къ дому въ Сергїев. посадѣ.	—	
Кудрявцевъ, Егоръ, приписанъ къ вотчинѣ Кол. Ассесора, Михаила Степановича Савелъева къ селу Юрьеву.	1	

Фамилiи, названiе селенiй и деревенъ.	Количество людей, принятыхъ и поступившихъ на службу въ ополченiе.	
Кудрявцева, Анна Ивановна, жена Титул. Сов. при д. въ гор. Дмитровѣ.	—	
Колоколовъ, Егоръ Тимофѣевичъ, Кол. Секр., при домѣ въ городѣ Дмитровѣ.	1	
Ляпуновъ, Дмитрiй Николаевичъ, Л. Гв. Прапорщикъ, деревня Хлусова, село Новоникольское Клинской округи, село Троицкое, Коломенской округи.	7	
Лопухина, Марiя Ивановна, жена Маiора, сельцо Ваньково.	9	
Лужинъ, Федоръ Сергѣевичъ, Стат. Совѣт.	5	
Левшинъ, Осипъ Петровичъ, Подпоручикъ.	1	
Лопухина, Марiя Ивановна, жена Ген.-Лейтенанта.	—	
Моложенинова, Александра Ивановна, жена Ген.-Маiора.	7	
Маслова, Екатерина Епофродитовна, жена Тайн. Совѣт.	6	
Масловы, Ольга и Прасковья Николаевы, дѣвицы помѣщ.	6	
Мельгуновы, Сергѣй и Петръ Петровичи, Актуарiусы.	5	
Мусина-Пушкина, Прасковья Ивановна, жена Адмирал.	2	
Мусина-Пушкина, Елизавета Гавриловна, жена Маiора. за приписныя къ вотчинѣ Маiора Николая Ивановича Пальчикова, къ сельцу Артемову Стлавены отъ Пальчикова дѣвицы Вѣры Васильевны Майковой.	2	
Майкова, Вѣра Васильевна, дѣвица.	6	
Масленковъ, Дмитрiй Петровичъ, Стат. Совѣт.	2	
Молчанова, Варвара Ларiоновна, дѣвица.	4	
Молчановъ, Андрей Николаевичъ, Гв. Поручикъ.	5	
Малиновскiй, Алексѣй Федоровичъ, Д. Стат. Совѣт.	—	7 въ Москвѣ
Малыгина, Анна Ивановна, жена Кол. Асс.	2	
Матрунина, Анна Алексѣевна, жена Кол. Асс.	5	
Малшина, Варвара Афонасьевна, жена Надв. Совѣт.	2	
Мясоѣдовъ, Михаилъ Васильевичъ, Кол. Асс.	—	
Норовъ, Сергѣй Александровичъ, Надв. Совѣт. Жена его Татьяна Михайловна	13	
Новосильцевъ, Александръ Васильевичъ, Маiоръ.	9	
Нарышкинъ, Павелъ Петровичъ, Дѣйст. Камергеръ.	—	4 въ Москвѣ
Нагибинъ, Иванъ Антоновичъ, Титул. Совѣт. Жена его Любовь Федоровна	—	
Нагибинъ, Дмитрiй Ивановичъ, Поручикъ	7	
Нагибинъ, Петръ Ивановичъ, кадетъ.	—	

Фамилїи, названїе селенїй и деревень.	Количество людей, принятыхъ и поступившихъ на службу въ ополченїе.	
Нагибина, Софья Ивановна, дѣвица.	—	
Нестерова, Анна Алексѣевна, жена Кол. Асс.	2	
Нѣелова, Елисавета Сергѣева, жена Маїорша.	2	
Нарбековъ, Александръ Владимїровичъ, неслужащ. дворян.	1	
Нарбекова, Анастасїя Владимїровна, дѣвица.	—	2 въ Москвѣ
Новосильцева, Дарья Ивановна, Д. Стат. Совѣт.	2	
Несвицкая, Анна Васильевна, Княжна, при домѣ въ Сергїев. посадѣ.	—	
Оболенскїй Князь, Андрей Михайловичъ, Ген. Маїоръ.	11	
Оболенскїй Князь, Иванъ Михайловичъ, Секундъ Маїоръ, деревня Гудино Клинской округи, сельцо Есперево Московской округи.	12	
Оболенскїй Князь, Алексѣй Николаевичъ, Полковникъ.	2	
Оболенскїй Петръ Хрисанфовичъ, Ген.-отъ-Инфант.	14	
Орлова, Графиня Елизавета Федоровна, жена Л. Гв. Капит. Поручикъ.	63	
Обрѣсковъ, Николай Васильевичъ, Тайн. Совѣт.	10	
Оппель, Христоферъ Федоровичъ, Кол. Совѣт. Жена его Александра Григорьевна.	5	
Пальчиковъ, Николай Ивановичъ, Маїоръ.	5	1 въ Москвѣ
Пальчиковы, Николай Кригсъ-Цалмейстеръ и Василїй, Оберъ-Провїантм. Ивановичи съ сестрами.	—	2 въ Москвѣ
Петина, Александра Павловна жена Ротмистра, сельцо Своробино.	1	
Прокоповичева-Антонская, Варвара Алексѣевна, жена Ст. Совѣт.	—	5 въ Москвѣ
Петрикова, Мавра Емельяновна, дѣвица.	1	
Петрикова, Анастасїя Емельяновна, дѣвица.	2	
Поздѣевъ, Осипъ Алексѣевичъ, Полковникъ.	1	
Поливанова, Марїя Васильевна, помѣщица.	46	
Протопоповъ, Апполонъ Ивановичъ, Подпоручикъ.	1	
Протопопова, Анна Ивановна, дѣвица.	2	
Перскїй, Николай Афонасьевичъ, Кол. Совѣт., сельцо Петрищево.	4	
Плюсковъ, Тимофей Петровичъ, Капитанъ, сельцо Салкино.	7	
Рожновы, Александръ Ивановичъ, Ген. Маїоръ и супруга его Евдокїя Сергѣевна, сельцо Сафоново.	9	

Фамилiи, названiе селенiя и деревенъ.	Количество людей, принятыхъ и поступившихъ на службу въ ополченiе.
Римскiй-Корсаковъ, Петръ Андреевичъ, Прапорщикъ.	3
Романовъ, Филиппъ Михайловичъ, Воен. Совѣт., село Гари	9
Русовъ, Степанъ Васильевичъ, Надв. Совѣт.	1
Рахманова, Елизавета Акинфiевна, жена Шт.-Капитана.	9
Разумовскiй Графъ, Алексѣй Кирилловичъ, Д. Тайн. Совѣт., деревня Алексѣевская.	—
Разумовская Графиня, Варвара Петровна, Тайн. Совѣт., село Покровское (Звенигородской округи.).	38
Ртищева, Павла Матвѣевна, жена Маiора.	17
Ртищевъ, Михаилъ Михайловичъ, Капитанъ.	1
Ртищевъ, Александръ Михайловичъ, Артил. Подполковн.	2
Ртищева, Марiя Михайловна, дѣвица.	
Салтыковъ Графъ, Петръ Ивановичъ, Д. Камергеръ, Л.-Гв. Гусарскаго полка отставн. Ротмистръ., село Спасское съ деревнями.	—
Сабурова, Евдокiя Ивановна, жена Ген.-Маiора.	10
Сахаровъ, Степанъ Мартыновичъ, Надвор. Совѣт.	1
Сумароковъ, Петръ Николаевичъ, Иностр. дѣлъ переводчикъ.	3
Сунгурова, Елена Яковлевна, жена Надв. Совѣт.	11
Селявинъ, Иванъ Васильевичъ, Шт.-Ротмистръ.	2
Жена его Татьяна Александровна	2
Стофопуловъ, Дмитрiй Александровичъ, Надв. Совѣт.	2
Стофопулова, Екатерина Ивановна, жена Надв. Совѣт.	
Стофопулова, Прасковья Ивановна, жена Маiора, село Спасское.	—
Савина, Матрена Федоровна, жена Артил. Капитана.	8
Савина, Елизавета Александровна, дѣвица.	
Савельевъ, Степанъ Акимовичъ, Надв. Совѣт.	2
Савельевъ, Михаилъ Степановичъ, Кол. Асс.	
Савельевъ, Василiй Степановичъ, Кол. Асс.	
Серебряковъ, Николай Васильевичъ, дворянинъ, сельцо Ермолино.	1
Серебрякова, Елена Васильевна, дѣвица.	
Серебряковъ, Михаилъ Васильевичъ, дворянинъ.	
Стогова, Екатерина Михайловна, жена Надв. Совѣт. съ малолѣтними дѣтьми, село Константиново.	—
Смирнова, Аграфена Васильевна, жена Кол. Асс.	2
Станкевичева, Марѳа Ивановна, жена Кол. Асс.	2

Фамилiи, названiе селенiй и деревенъ.	Количество людей, принятыхъ и поступившихъ на службу въ ополченiе.	
Тургенева, Екатерина Семеновна, жена Тайн. Совѣт.	8	
Трегубовъ, Федоръ Яковлевичъ, Оберъ-Штеръ-Кригсъ-Комис.	1	
Тугариновъ, Алексѣй Ивановичъ, Маiоръ, село Ерашмово Клинской округи.	5	
Титова, Марiя Александровна, дѣвица.	6	
Толстая Графиня, Наталья Александровна.	—	2 въ Москвѣ.
Толстой Графъ, Варфоломей Васильевичъ, Бригадиръ.	13	
Толстая Графиня, Прасковья Николаевна, жена Кол. Асс.	11	
Тихменева, Елизавета Алексѣевна, дѣвица с-цо Степанково.	—	
Тихменевъ, Никита Аршамоновичъ, Поручикъ, сельцо Степанково.	1	
Трубецкой Князь, Иванъ Николаевичъ, Надв. Совѣт.	3	6 въ Москвѣ.
Тухачевскiй, Кириллъ Федоровичъ, Полковникъ.	6	
Татищева, Анна Петровна, дѣвица.	20	
Тыртовъ, Евдокимъ Александровичъ, Губ. Секр.	2	
Терскiй, Аркадiй Ивановичъ, Тайн. Совѣт.	31	
Телепневъ, Дмитрiй Ивановичъ, Кол. Совѣт.	1	
Телепневъ, Иванъ Ивановичъ, Ген.-Маiоръ.	4	
Телепнева, Елена Васильевна, жена Стат. Совѣт.	6	
Федоровъ, Антонъ Федоровичъ, Ген.-Маiоръ Федорова, Александра Антоновна, дѣвица Федорова, Елизавета Антоновна дѣвица	5	
Флейшеръ, Михаилъ Михайловичъ, Кол. Асс.	2	
Фаминцына, Елизавета Андреевна, дѣвица. Фаминцына, Марiя Андреевна, дѣвица.	4	
Фокша, Елизавета Петровна, жена Арт. Шт.-Капитана, сельцо Антипино.	—	
Федотовъ, Василiй Андреевичъ, Надв. Совѣт. Федотова, Матрена Михайловна, жена Надв. Совѣт.	3	
Хотяинцевъ, Дмитрiй Ивановичъ, Примеръ-Маiоръ.	12	
Хвастовъ, Дмитрiй Семеновичъ, Д. Стат. Совѣт.	3	
Чертковъ, Иванъ Васильевичъ, Ген.-Лейт.	2	
Чертковъ, Дмитрiй Васильевичъ, Ген.-Маiоръ.	4	
Чертковъ, Дмитрiй Васильевичъ, Ст. Совѣт., деревня Абушково Клинской округи.	20	
Чулкова, Анна Гавриловна, жена Надв. Совѣт.	7	
Чихачева, Анна Елизаровна, жена Подпоручика. Чихачевъ, Николай Васильевичъ, Подпоручикъ.	15	
Чурашева, Екатерина Дмитрiевна, дѣвица.	1	

Фамилїи, названїе селенїй и деревень.	Количество людей принятыхъ и поступившихъ на службу въ ополченїе.	
Чурашева, Наталья Дмитрїевна, дѣвица.	1	
Черевинъ, Александръ Григорьевичъ, Кол. Асс.	4	
Черевина, Александра Павловна, жена Кол. Асс.		
Чечерина, Надежда Ивановна, жена Титул. Совѣт.	2	
Шетнева, Евдокїя Леонтьевна, Поручица.	—	3 въ Москвѣ
Шереметевъ, Василїй Сергѣевичъ, Ген. Маїоръ и Балкполевъ, Петръ Федоровичъ, Дѣйст. Камергеръ, село Іевлево.	1	
Шуваловъ, Александръ Ивановичъ, малолѣт. помѣщ.	1	
Шалашникова, Анастасїя Никитична, жена Титул. Совѣтн.	5	
Шонуровъ, Иванъ Васильевичъ, Прапорщикъ.	4	
Шубина, Любовь Николаевна, жена Кол. Совѣт.	2	
Шалимова, Варвара Степановна, жена Прапорщика.	2	
Щербатовъ Князь, Павелъ Петровичъ, Тайн. Совѣт.	42	
Щербатовъ Князь, Дмитрїй Михайловичъ, Полковникъ.	7	
Щербининъ, Андрей Петровичъ, Полковникъ.	11	
Щепотьева, Елена Андреевна, дѣвица.	3	
Щепотьева, Марїя Андреевна, дѣвица.	3	
Юсуповъ, Князь, Николай Борисовичъ, Д. Тайн. Совѣт.	13	
Юрьевъ, Петръ Александровичъ, Стат. Сов.	17	
Юнїй, Беатта Ивановна, жена Стат. Совѣт.	6	
Языкова, Екатерина Николаевна, жена Ген. Маїора.	6	
Языкова, Елена Николаевна, дѣвица.		
Языкова, Екатерина Николаевна, дѣвица.		
Языковъ, Дмитрїй Александровичъ, Подпоручикъ.	31	
Ягужинская Графиня, Варвара Николаевна, жена Ген. Лейт.	31	
Гарднеровы, Петръ и Александръ Францовы, москов. купцы.	4	
Зунбургъ, Николай Александровичъ, Губ. Секр.	8	

ЗВЕНИГОРОДСКІЙ УѢЗДЪ.

о распущенныхъ по домамъ военной силы воинамъ.

Фамиліи, названіе селеній и деревень.	Число распущенныхъ воиновъ.
Ардаліоновъ, Федоръ Анастасіевичъ, Коллеж. Ассесоръ, Село Михайловское съ деревнями.	32
Афросимова, Екатерина Михайловна, дѣвица, сельцо Власиха.	5
Архаровъ, Иванъ Петровичъ, Ген.-отъ-Инфант., село Ислявское съ деревнями.	24
Апраксина, Графиня, Елизавета Кирилловна, село Филатово съ деревнями.	17
Асаргинъ, Михаилъ, Поручикъ, сельцо Островни.	2
Агарковъ, Даніилъ, Колл. Ассес., сельцо Куркино.	2
Аникѣевъ, Павелъ, Иностр. дѣлъ переводчикъ, сельцо Соколово.	1
Богданова, Анна Петровна, дѣвица, деревня Букарево.	4
Богдановъ, Николай, Надв. Сов., деревня Букарево.	1
Богдановъ, Егоръ Ивановичъ, Ген.-Маіоръ, сельцо Анашкино съ деревнями.	14
Балашева, Елена Петровна, жена Ген.-Лейт., село Юдино.	9
Балкъ, Павелъ Михайловичъ, Колл. Ассес., село Завязово съ деревнями.	7
Бодиско, Андрей Андреевичъ, Колл. Ассес., село Козьмодемьянское.	5
Белетова, Ирина Ивановна, жена Полк., село Успенское, Вяземское тоже съ деревнями.	23
Бурцевъ, Евтифій Евтифіевичъ, Колл. Сов., села Ламишино и Шерапово съ деревнями.	12
Бестужевъ-Рюминъ, Степанъ, Корнетъ, село Дарьино.	3
Бурцевъ, Михаилъ, Колл. Сов., село Шерапово.	1
Борисовъ, Иванъ, Колл. Секр., деревня Анкудиново.	2

Фамилїи, названїе селенїй и деревенъ.	Число распущенныхъ воиновъ.
Бахметева, Анастасїя Лукинична, жена Прапорщ., сельцо Матвѣйково.	4
Бѣлавина, Александра Кузьминична, жена Надв. Сов., сельцо Тараканово.	1
Бурхминъ, Степанъ Федоровичъ, Подпоруч., сельцо Марково.	1
Волчковъ, Сергѣй, Надв. Сов., сельцо Хлишино.	2
Воейкова, Марїя Алексѣевна, жена Бригад., сельцо Повидино.	3
Вяземская, Екатерина, дѣвица, сельцо Ковальково.	1
Волчкова Марїя, жена Колл. Сов., сельцо Желѣзняково.	2
Голохвастовъ, Павелъ Ивановичъ, Дѣйств. Ст. Сов., села Лучинское и Покровское съ деревнями.	38
Голицынъ Князь, Федоръ Николаевичъ, съ дѣтьми, села Петровское и Знаменское Денисово тожъ съ деревнями.	33
Голицынъ Князь, Яковъ Александровичъ, сельцо Зенькино съ деревнями,	8
Глѣбова, Елизавета Петровна, жена Ген.-Аншефа, дер. Гриварново.	1
Голицынъ Князь, Дмитрїй Владимїровичъ, село Вязьмы съ деревнями.	15
Голицынъ Князь, Михаилъ Николаевичъ, села Уряпино и Позняково съ деревнями.	17
Грушецкїй, Павелъ Васильевичъ, Маїоръ, сельцо Ястреблово.	3
Голицынъ Князь, Михаилъ Петровичъ, село Холмъ.	1
Голицынъ Князь, Сергѣй Николаевичъ, село Назарьево.	1
Голицына Княжна, Анна Васильевна, село Дедешино.	4
Горѣлковъ, Михаилъ Александровичъ, Ген.-Маїоръ, сельцо Сафонтьево.	2
Глазова, Аграфена Петровна, жена Ген.-Маїора, сельцо Новолитки.	2
Голицынъ Князь, Андрей Николаевичъ, село Богородицкое Вороново тожъ.	11

Фамилїи, названїе селенїй и деревенъ.	Число распущенныхъ воиновъ.
Дмитрїевъ-Мамоновъ, Михаилъ Сергѣевичъ, Прапорщ., село Никольское.	4
Елясная, Надежда Васильевна, помѣщица, сельцо Горки.	2
Жеребцовъ, Петръ Николаевичъ, Ген.-Маїоръ, село Ламишино.	3
Зеркальниковъ, Иванъ Ивановичъ, Тит. Сов., село Перхушково.	1
Замятнинъ, Андрей Егоровичъ, Полковн., сельцо Зайцево.	3
Зубова Графиня, Елизавета Васильевна, село Одинцово, дер. Акишиво.	9
Зыбина, Наталья, дѣвица, сельцо Шерапово.	2
Измайловъ, Николай Васильевичъ, Бригадиръ, сельцо Кляухово, дер. Юшманка.	4
Измайлова, Екатерина Архиповна, жена Полковн., село Зыково.	5
Кологривовъ, Андрей, Ген.-отъ-Кавал. и супруга его Екатерина, село Ивановское.	7
Козицкая, Екатерина, жена Ст. Сов.	5
Кокошкины, Иванъ, Оберъ-Провїантм. и Николай, Прапорщ., сельцо Семенково.	2
Кутайсовъ Графъ, Иванъ Павловичъ, село Рожествено съ деревнями.	31
Кроминъ, Евграфъ Кузьмичъ, Кол. Сов., с-цо Повадино.	1
Колычева, Прасковья, жена Маїора, село Бѣлавино съ деревнями.	19
Калошинъ, Евграфъ, Прим.-Маїоръ, сельцо Сватово.	8
Козлова, Харитина, жена Полк., сельцо Захарково.	3
Кушниковъ, Григорїй, Колл. Сов., село Подушкино	2

Фамилїи, названїе селенїй и деревенъ.	Число распущенныхъ воиновъ.
Козакова, Анна, жена Маїора,	
сельцо Желебино Завѣтово тожъ.	5
Квашнинъ-Самаринъ, Петръ Федоровичъ, дѣйств. Тайн. Совѣт.,	
село Брыково съ деревнями.	7
Козловскїя Княжны, Екатерина, Наталья и Анастасїя,	
село Лыткино.	12
Кречетникова, Наталья, жена Колл. Сов.,	
село Синее.	5
Калустова, Сусанна, жена Коммер. Сов.,	
сельца Дѣтково и Дураково.	10
Курбатова, Варвара Васильевна, жена Ст. Сов.,	
сельцо Леоново.	7
Лобанова-Ростовская Княгиня, Аграфена,	
сельцо Глѣбово.	8
Лопухина Княгиня, Екатерина Николаевна,	
село Веденское Першино тожъ.	19
Лопухина, Марїя, жена Ген.-адъют.,	
село Голубово.	8
Лобанова-Ростовская, Марїя, княжна,	
село Огниково.	1
Лопухинъ, Андрїанъ, Ст. Сов.,	
село Спдково.	4
Москвинъ, Осипъ, Москов. 1-й гильд. купецъ,	
сельцо Пономарево и дер. Брехово.	12
Мятлева, Прасковья Ивановна, жена Тайн. Сов.,	
село Уборъ съ деревнями.	14
Мельгуновы.	
сельцо Леоново и дер. Жилкино.	2
Мусинъ-Пушкинъ Графъ, Алексѣй Семеновичъ,	
сельцо Дѣтково.	5
Мещерская, Елена, Княжна (покойн.),	
сельцо Хаустово.	11
Мещерская, Евдокїя, Княгиня,	
село Аносино.	3
Михалковы.	
сельцо Китово.	1
Марковъ Графъ, Аркадїй Ивановичъ,	
сельцо Кутузово.	5
Мясоѣдовъ, Николай, дѣйств. Тайн. Сов.,	
сельцо Звѣрево.	1

Фамилïи, названïе селенïй и деревенъ.	Число распущенныхъ воиновъ.
Наумовъ, Михаилъ, Надв. Сов., село Подушкино.	3
Нарышкина, Наталья Ивановна, дѣвица, село Пронское.	19
Небольсина, Варвара, жена Колл. Сов., сельцо Бартюково.	4
Нечаевъ, Дмитрïй, Колл. Сов., сельцо	3
Нероновъ, Андрей, Прапорщ., село Салманово.	2
Неронъ новъ, Андрей, Маïоръ, село Салманово.	1
Олсуфьева, Дарья Александровна, жена Дѣйств. Ст. Сов., село Ершово съ деревнями.	15
Остерманъ Графъ, Александръ Ивановичъ, село Ильинское съ деревнями.	24
Оболенскïй Князь, Петръ, сельцо Асорьино.	2
Обрѣскова, Варвара, жена Дѣйств. Тайн. Сов., сельцо Матвѣйково.	4
Окуньковы, сельцо Глѣбово съ деревнями.	5
Походяшинъ, Николай, Оберъ-Провïантм., сельцо Никольское.	1
Позняковъ, Иванъ, Поручикъ, село Перхушково.	1
Полунина, Аграфена, дѣвица, сельцо Бабкино.	1
Паранова, Мавра, жена Надв. Сов., сельцо Ковальково.	1
Палилова, Марïя, жена Тит. Сов., село Павловское.	1
Политковскïе (малол.), сельцо Славково.	4
Приклонскïй, Петръ, Колл. Сов., сельцо Верхогрязье.	2
Пашкова, Екатерина, жена Егермейст., сельцо Крекшино.	5
Перхурова, Лукерья, жена Поруч., сельцо Липки.	2

Фамилїи, названїе селенїй и деревенъ.	Число распущенныхъ воиновъ.	
Петелинъ, Николай, Колл. Сов., сельцо Ильино.	3	
Рукина, Анна, жена Колл. Ассес., сельцо Бабкино	6	
Разумовская Графиня, Варвара Петровна, село Акулово.	12	
Руничъ, село Усово.	3	
Романова, Анна, жена Надв. Сов., село Васильевское Изварино тожъ съ деревнями.	10	
Соловова, Анна Петровна, дѣвица, село Измалково.	2	
Салтыкова, Матрена, жена Ген.-Поруч., село Куртасово.	10	
Соковнинъ, Сергѣй, Маїоръ, сельцо Гигирево.	1	
Самарина, Екатерина, дѣвица, сельцо Борисково.	6	
Свѣчинская, Елизавета, жена Маїора, сельцо Красновидово.	9	
Сафоновъ, Павелъ, Ген.-Лейт., сельцо Жаворонъ.	3	
Смирницкїй, Федоръ, Маїоръ, село Свинарье.	2	
Саймоновы Анна, Марїя и Любовь, дѣвицы, сельцо Аниково.	5	
Строкина, Татьяна, жена Маїора, сельцо Кастрово.	5	
Сантїи Графъ, Левъ Францевичъ, сельцо Собакино.	1	
Татариновъ, Александръ Ивановичъ, Поручикъ, сельцо Дерганково.	1	
Титовъ, Николай Петровичъ, Гвард. Поручикъ, село Троицкое съ деревнями.	36	
Тучковъ, Алексѣй, Ген.-Маїоръ, село Орехово съ деревнями.	11	
Татищевы (малол.), село Алексѣевское.	5	
Татариновъ, Алексѣй, Полковн., сельцо Салманово.	1	

Фамилїи, названїе селенїй и деревенъ.	Число распущенныхъ воиновъ.
Толстой Графъ, Николай, деревня Болдино.	1
Тальзина, Анна, жена Ротм., сельцо Сѣдово.	3
Федюшина, Елизавета, деревня	1
Чихачевъ, помѣщикъ, сельцо Перепечино	2
Шереметевъ, Сергѣй, Колл. Ассес., село Уборъ съ деревнями.	7
Шереметева Графиня, Екатерина, село Сидоровское.	8
Шатилова, Дарья, жена Кригсъ-Комис., село Александрово.	9
Шаховской Князь, Борисъ, село Колычево.	9
Шлыковъ, Дмитрїй, Надв. Сов., сельцо Васплъково.	2
Шувалова, Ольга, дѣвица, село Лайково.	3
Шепелевъ, Василїй, Капитанъ, сельцо Горшково.	2
Циммерманъ, Александра, жена Ген.-Лейт., село Козино съ деревнями.	35
Щукинъ, Сергѣй Федоровичъ, Маїоръ, сельцо Степанково.	13
Юсуповъ Князь, Николай Борисовичъ, село Архангельское съ деревнями.	22
Яковлевы, село Перхушково.	15
Яковлевъ, Иванъ, Гвард. Кап., село Покровское съ деревнями.	4
Ярославовъ, Иванъ, Колл. Ассес., село Караулово съ деревнями.	7
Языкова, сельцо Обухово.	1

КЛИНСКІЙ УѢЗДЪ.

Фамилїи, названіе селеній и деревень.	Количество людей принятыхъ и поступившихъ на службу въ ополченіе.	
Архаровъ, Иванъ Петровичъ, Ген.-отъ-Инфантеріи, сельцо Акатьево.	—	9 въ Звенигород.
Аленина, Екатерина Ивановна, жена Маіора, деревня Кунцово и Спецово.	3	
Арбузова, Александра Александровна, жена Ассесора, сельцо Квашнино.	4	
Аленина, Анна Семеновна, жена Стат. Совѣт., село Богородское съ деревнями,	31	
Аксаковы, Марья Ильина, жена Поручика и сынъ ея Алексѣй, сельцо Ребинки.	—	
Аксаковъ, Василій Николаевичъ, Титул. Совѣт., сельцо Ребинки.	1	
Алексѣева, Марія, жена Титул. Совѣт., сельцо Дуленово.	2	
Арцыбашевъ, Иванъ, Маіоръ, село Ильинское.	1	
Арцыбашевъ, Алексѣй, Капитанъ, деревня Лавцово.	—	
Алфимовъ, Ларіонъ, Титул. Совѣт.	2	
Жена его Матрена, сельцо Тимонино.	1	
Анненкова, Анна Ивановна, жена Стат. Совѣт., сельцо Костино и Новое.	24	
Арцыбашева, Александра, жена Капитана, деревня Ловцово.	—	
Аксакова, Анна, жена Титул. Совѣт., сельцо Сидорково.	1	
Арсеньева, Елисавета, жена Полковника, сельцо Чепчиха.	1	
Барковъ, Федоръ, Капитанъ, деревня Снегерова.	1	
Благовъ, Федоръ, Надв. Совѣт., деревня Ширяево.	1	
Благова, Анна, жена его.		
Быкова, Любовь, жена Капитана съ дѣтьми, село Никольское.	3	
Бахметевъ, Петръ Надвор. Совѣтн., сельцо Аревское.	—	5 въ Москвѣ

Фамилїи, названїе селенїй и деревенъ.	Количество людей принятыхъ и поступившихъ на службу въ ополченїе.	
Бекетовъ, Иванъ Петровичъ, Полковникъ.	4	2 въ Москвѣ
Батешковъ, Павелъ Львовичъ, Ген. Маїоръ, селѣцо Фоминское.	4	
Благова, Марїя, жена Примеръ-Маїора, село Воронино.	2	
Бахметева, жена Капитана съ дѣтьми, село Сенежъ.	8	
Благова, Елизавета, жена Прапорщика, селѣцо Ерехино.	13	
Блахина, Марїя, жена Надвор. Совѣт., селѣцо Никифорово съ деревнями.	21	
Бекетова, Ирина Ивановна, жена Полковника, селѣцо Рѣшетнино съ деревнями.	—	23 въ Москвѣ
Бахметева, Федора Григорьевна, дѣвица, село Сенежъ.	2	
Бахметева, Марїя Григорьевна, дѣвица, село Сенежъ.	3	
Бадиско, Андрей, Ассесоръ, село Карачарово.	—	1 въ Звенигородѣ.
Беклемишевъ, Василїй Петровичъ, 6-го класса, деревня Стегачево.	10	1 въ Москвѣ
Беклемишева, Анна, жена его, селѣцо Дубинино съ деревнею.		
Бахметевъ, Николай, Поручикъ, село Сенежъ.	—	
Безобразовъ, Павелъ, Ассесоръ, селѣцо Горки съ деревнями.	10	
Барковъ, Александръ, Карнетъ, деревня Гришкино.	2	
Бекендорфова, Елисавета Ивановна, жена Стат. Совѣт., село Лукьяновское.	16	
Бахметевы,	2	
Бахметева, Прасковья, дѣвица.	—	1 въ Москвѣ
Бахметева, Елисавета, дѣвица.	3	3 въ Москвѣ
Бахметева, Варвара, дѣвица, село Сенежъ.	1	
Бабкинъ, Василїй Александровичъ, комиссїонеръ, селѣцо Жуково.	2	
Бабкина, Александра Васильевна, дочь его.		
Бернова, Екатерина, жена Поручика, деревня Гришино.	2	

Фамилïи, названïе селенïй и деревенъ.	Количество людей принятыхъ и поступившихъ на служу въ ополченïе.	
Бемъ, Карлъ Христïановичъ, Надв. Совѣт. селъцо Щекино съ деревнями.	13	
Благовъ, Василïй, Прапорщикъ, деревня Ширяево.	2	
Васильчиковъ, Дмитрïй Ивановичъ, Полковникъ, селъцо Шипулино съ деревнями.	11	
Волкова, Маргарита Александровна, жена Дѣйст. Тайн. Сов:, селъцо Семенково съ деревнями.	9	
Вадовскïй, Николай, Тит. Совѣт., селъцо Бережки.	2	
Вадовскïй, Евграфъ, Титул. Совѣт., селъцо Бережки.	2	
Васильчиковъ, Алексѣй Васильевичъ, Дѣйств. Камергеръ, селъцо Семехино.	5	
Вельяшевъ, Иванъ, Маïоръ, деревня Долгая Пожня.	1	
Вельяшева, Екатерина, жена Маïора, таже деревня.	1	
Всеволоцкая, (Тутолмина) Варвара, жена Стат. Совѣт, селъцо Дмитровское съ деревнями.	—	16 въ Москвѣ
Высоцкïй, Николай Петровичъ, Ген.-Маïоръ, селъцо Никольское. Супруга его Марïя Ивановна, село Клепково.	28	
Вишневецкая, Пелагея, жена Секретаря, село Клепково.	—	
Кн. Волконскïе, Алексѣй, Сергѣй, Андрей и Дмитрïй, село Гонещево съ деревнями.	21	
Видберхъ, Иванъ, Титул. Совѣт., селъцо Троицкое. Жена его Надежда Николаевна, тоже селъцо.	2 2	
Кн. Волконская, Екатерина, жена Капитана, село Ельцово съ деревнею.	2	
Веревкина, Елена Афонасьевна, жена Дѣйст. Стат. Совѣт., селъцо Михалево.	12	
Веревкинъ, Петръ, Подпоручикъ, село Покровское съ деревнею.	5	
Кн. Волконская, Екатерина Осиповна, жена Маïора, село Воронино съ деревнями.	12	

Фамилїи, названїе селенїй и деревень.	Количество людей принятыхъ и поступившихъ на службу въ ополченїе.	
Готовцовъ, Василїй Степановичъ, Полковникъ, селѣцо Шулепниково.	1	
Гильдебрандъ, Иванъ Дорофеевичъ, Кол. Совѣт., село Обухово съ деревнями.	18	
Грезновъ, Александръ Васильевичъ, Над. Совѣт. съ дѣтьми, деревня Солнѣшная гора.	5	
Глѣбова-Стрѣшнева, Елизавета Петровна, жена Генер.-Аншефа, селѣцо Акатово съ деревнями	29	
Гурьева, Марїя Ивановна, жена Кол. Рег., селѣцо Титково.	3	
Грибоѣдова, Анна, дѣвица, селѣцо Фофоново.	3	
Грибоѣдова, Прасковья, дѣвица, селѣцо Фофоново.	4	
Гурьевы, Марїя и Александра, дѣвицы селѣцо Еросимово.	—	
Кн. Голицынъ, Василїй Андреевичъ, селѣцо Шемякино.	2	
Дмитрїевы, Елисавета, Анастасїя и Иванъ, малолѣт., село Сенежъ.		4 въ Москвѣ
Давыдова, Александра Афонасьевна, дѣвица, село Знаменское.	4	
Давыдовъ, Дмитрїй Владимїровичъ, Маїоръ, село Веденское съ деревней.	13	
Давыдова, Мавра Сергѣевна, дѣвица, селѣцо Алферьево съ деревнями.	35	
Данилова, Елисавета Николаевна, дѣвица, селѣцо Скрыпящево.	2	
Данилова, Клеопатра, дѣвица.	2	
Давыдовъ, Полковникъ.	26	
Долгорукова Княгиня, Анастасїя Петровна, село Никольское съ деревнями.	40	
Ефимовскїй, Графъ, Андрей Петровичъ и сынъ его Николай. селѣцо Сальково.	1	
Евреиновъ, Андрей, Прапорщикъ, село Рѣдино.	12	

Фамилiи, названiе селенiй и деревенъ.	Количество людей принятыхъ и поступившихъ на службу въ ополченiе.	
Жилинъ, Иванъ Кириловичъ, Стат. Совѣт., сельцо Ильинское.	2	
Жеребцовъ, Алексѣй Алексѣевичъ, Д. Ст. Совѣт., сельцо Селиверстово.	2	
Змѣева, Елисавета, жена Поручика, сельцо Никольское.	—	2 въ Москвѣ
Зубова, Графиня, Прасковья Александровна, сельцо Фенкино и Назаренково.	17	
Зенкевичъ, Штабсъ-Капитанъ.	1	
Засѣцкая, Александра, жена Ассесора, сельцо Мащерово.	2	
Засѣцкiй, Александръ, Прапорщикъ. сельцо Мащерово.	1	
Засѣцкая, Александра, дѣвица тоже сельцо.	2	
Засѣцкiй, Григорiй Андреевичъ, Ассесоръ, сельцо Мещерово и Сарково.	6	
Засѣцкiй, Дмитрiй Андреевичъ, Ст. Совѣт., село Дорошево.	12	3 въ Москвѣ
Засѣцкая, Елизавета Михайловна, жена Надв. Сов., деревня Языково.	9	
Зубатовъ, Василiй, Секретарь, сельцо Болдино.	—	
Ивашкина, Екатерина Сергѣевна, жена Ген.-Маiора. сельцо Стеблево.	—	9 въ Москвѣ
Iевлева, Надежда Васильевна, жена Капитана, сельцо Ивановское съ деревнями.	11	
Игнатьевъ, Дмитрiй Львовичъ, Секретарь, дер.	—	
Коншина, Екатерина Ивановна, жена Штабсъ-Капитана, деревня Телешево.	12	
Каръ, Марья Сергѣевна, жена Ген.-Маiора, село Воскресенское съ деревнями.	13	
Калачевы, Вѣра, жена Титул. Сов. и дѣти ея дѣвицы, Надежда и Любовь, сельцо Мѣлечкино.	— 9	
Качукова, Евдокiя Алексѣевна, жена Маiора, деревня Ширяево.	1	
Курбатова, Вѣра Петровна, дѣвица, деревня Новошино.	11	

Фамилiи, названiе селенiй и деревень.	Количество людей принятыхъ и поступившихъ на службу въ ополченiе.	
Кохъ, Марiя Михайловна, жена Стат. Совѣт., сельцо Новое съ деревнями.	4	
Кохъ, Петръ Филиповичъ, Стат. Совѣт., сельцо Новое	—	
Кашинцовъ, Андрей Никаноровичъ, Кол. Ассес. деревня Зуево.	1	
Кисличскiе, Василiй, Поручикъ и Федоръ, Подполков., село Троицкое.	26	
Кислинская, Елизавета, жена Оберъ-Провiантмейст., сельцо Горки.	—	5 въ Москвѣ
Квашнинъ, Iона Васильевичъ, Подпоручикъ, сельцо Городищи.	4	
Курбатова, Екатерина Петровна, дѣвица, сельцо Логиново съ деревнями.	8	
Кирѣева, Наталья Дмитрiевна, жена Маiора, сельцо Логиново.	—	
Кирѣевъ, Петръ Алексѣевичъ, Маiоръ, сельцо Селевино.	9	
Кирѣева, Елисавета Петровна, дѣвица.		
Кузьмины, Александра Васильевна, дѣвица и Татьяна, жена Кол. Секрет., Сельцо Ялцово.	—	1 въ Москвѣ
Коротнева, Анна Сергѣевна, дѣвица, сельцо Анненское.	2	
Коротнева, Федосья Сергѣевна, дѣвица, тожъ сельцо.	1	
Кашинцевъ, Иванъ Сергѣевичъ, Штабсъ-Капитанъ, деревня Зуево.	—	
Кривцовы, Екатерина и Варвара Ивановны, дѣвицы, деревня Румяново.	6	
Квашнинъ, Павелъ Ивановичъ, малолѣтнiй, сельцо Городище.	10	
Квашнинъ, Николай Ивановичъ, 13 класса, село Городище.		
Квашнинъ, Петръ Ивановичъ, Штабсъ-Капитанъ, село Городище.		
Квашнина, Аграфена Захаровна, жена Капитана,		
Карцевъ, Александръ Васильевичъ, Маiоръ, село Майдиново съ деревнями.	17	
Каризна, Екатерина, жена Штабсъ-Ротмистра, сельцо Лукино.	3	

Фамилiи, названiе селенiй и деревенъ.	Количество людей принятыхъ и поступившихъ на службу въ ополченiе.	
Лопухинъ, Александръ Николаевичъ, Тит. Совѣт., сельцо Никольское Богаиха тожъ.	7	
Ларiонова, Наталiя Тимофеевна, вд. Маiора и малолѣтн. дѣти ея: Дмитрiй и Иванъ Петровичи, сельцо Шулепниково.	2	
Леонтьева, Марiя Федоровна, жена Маiора, сельцо Бекетово съ деревнями.	13	
Лаговшина, Марiя Николаевна, дѣвица, сельцо Троицкое и Марфино съ деревнями.	11	
Ляпуновъ, Дмитрiй Николаевичъ, Гв. Прапорщикъ, сельцо Ново-Никольское Курбатово тожъ съ деревнями.	28	
Ласунскiй, Павелъ Михайловичъ, Камеръ-Юнкеръ, село Тресвяцкое съ деревнями.	18	
Лопухина, Анна Александровна, жена Полковника, сельцо Никольское, Богаихо тожъ.	1	
Лобановъ-Ростовскiй Князь, Александръ Ивановичъ, Ген.-Маiоръ, супруга его Аграфена Никифоровна, сельцо Першутино.	16	
Лопухинъ, Гв. Подпоручикъ, деревня Маслово съ деревней.	22	
Лавровъ, Александръ, Прапорщикъ, село Веденское съ деревней.	16	
Лачинова, Евдокiя, жена Кол. Регистр.,		
Лачиновъ, Алексѣй, Титул. Совѣт., сельцо Горки.	1	1 въ Москвѣ
Лунина, Ольга, жена Подпоручика, сельцо Троицкое.	2	
Львовы Кн., Владимiръ Семеновичъ, Капитанъ и супруга его Марiя Францевна, дер. Подсолнышная съ деревнями.	58	
Лабковъ, Петръ Тимофеевичъ, Ген. Провiантмейст., сельцо Ребинки.	1	
Мустофина, Пелагея Михайловна, жена Инж. Поручика, деревня Новиково.	2	
Мустофинъ, Левъ Федоровичъ, Кол. Регистр., деревня Купцово.	2	
Мертваго, Екатерина Марковна, жена Ген.-Маiора, сельцо Демьяново съ деревнями.	31	
Милюковъ, Андрей, Прапорщикъ, сельцо Карасово.	3	
Милюковъ, Александръ, Прапорщикъ, тоже сельцо.	3	

Фамилїи, названїе селенїй и деревенъ.	Количество людей принятыхъ и поступившихъ на службу въ ополченїе.	
Меньшиковъ Кн., Сергїй Александровичъ, Д. Тайн. Сов., сельцо Воздвиженское.	263	6 въ Москвѣ
Майковъ, Николай Александровичъ, Д. Ст. Совѣт., сельцо Голыгино.	5	
Милюкова, Евдокїя, дѣвица, сельцо Карасово.	2	
Матвѣева, Гаврїила, Тит. Совѣт. жена, сельцо Горбатьево.	3	
Марсочниковъ, Александръ, Кол. Совѣт., деревня Осинки.	2	
Масловъ, Николай, Маїоръ, село Селинское.	15	
Маслова, Марїя, дѣвица, то же село.	—	
Милюкова, Прасковья, дѣвица, сельцо Карасово.	2	
Матова, Екатерина, жена Капитана, сельцо Карачарово.	3	
Матовъ, Евграфъ Алексѣевичъ, мужъ ея, то же сельцо.		
Матовъ, Иванъ Алексѣевичъ, Поручикъ, сельцо Вахрамеево.	2	
Матовъ, Евдокимъ Алексѣевичъ, Капитанъ, то же сельцо.	2	
Марсочниковы, малолѣтнїе, деревня Осинки.	—	
Новосильцевъ, Александръ Васильевичъ, Маїоръ, село Кандиново.	7	
Неронов, Леонтїй Ивановичъ, Капитанъ, сельцо Пенъево съ деревнями.	11	
Новосильцева, Варвара Ермолаевна, жена Ген.-Маїора, сельцо Орлово съ деревнями.	10	
Назимовы, Федоръ, Ген.-Маїоръ и Павелъ, Прапорщикъ съ сестрами, сельцо Селехино.	10	
Неклюдова, Анна Николаевна, жена Ген.-Лейтен., село Новое съ деревнями.	16	8 въ Москвѣ
Неклюдовъ, Сергѣй Васильевичъ, Ген.-Лейт., село Новое.	—	
Нудольскїе, Пїонъ, Клавдїй и Павелъ Ивановичи, село Спасское съ деревнями.	12	

Фамилiи, названiе селенiй и деревень.	Количество людей принятыхъ и поступившихъ на службу въ ополченiе.	
Назимовъ, Иванъ Ильичъ, Маiоръ, сельцо Григорчиково.	2	
Назимова, Анна Ивановна, жена Маiора, деревня Аксеново.	—	
Новосильцевъ, Василiй Сергѣевичъ, Д. Стат. Совѣт., супруга его Дарья Ивановна, сельцо Боблово съ деревнями.	8	1 въ Москвѣ
Насоновъ, Дмитрiй Сергѣевичъ, Прапорщикъ, село Бирево.	11	
Насонова, Аграфена Васильевна, жена его.	1	
Неждановъ, Михаилъ Ивановичъ, Капитанъ, село Ильинское.	2	
Неждановъ, Илья Ивановичъ, Ассесоръ, село Слободка.	—	
Неронова, Марiя, жена Капитана, деревня Ширяево.	—	
Оболенская, Княжна, Прасковья Михайловна, деревня Костино.	—	
Оболенскiй, Иванъ Михайловичъ, Маiоръ, деревня Гудина.	—	4 въ Дмитр
Обрятина, Екатерина Дмитрiевна, жена Поручика, село Шахматово.	—	
Офросимова, Анастасiя Дмитрiевна, жена Ген.-Маiора, деревня Васильево съ деревней.	19	
Оболенскiй, Князь Сергiй Михайловичъ, село Ильинское.	4	
Пахомовъ, Григорiй Сергѣевичъ, Поручикъ, сельцо Коноплино.	2	
Палибина, Марiя Петровна, жена Полковника, село Мерзлое съ деревней.	7	
Пузыревъ, Петръ Александровичъ, Секретарь, сельцо Бережки.	2	
Жена его Александра Ивановна, то же сельцо.		
Петрова-Соловово Анна Васильевна, дѣвица, деревни и Малеевка.	15	
Писаревъ, Александръ Ивановичъ, Стат. Совѣт., село Березино.	9	
Петрова, Елисавета Петровна, жена Бригадира, сельцо Гагарево.	2	

Фамилiи, названiе селенiй и деревенъ.	Количество людей принятыхъ и поступившихъ на службу въ ополченiе.	
Протасовъ, Апполонъ Васильевичъ, Ассесоръ, сельцо Ельцово.	1	
Протасовъ, Павелъ Васильевичъ, Комиссiонеръ 9 класса, деревня Ширяево.	1	
Потѣхинъ, Аркадiй Львовичъ, Капитанъ. сельцо Дуленово.	2	
Погонинъ, Петръ Васильевичъ, Титул. Совѣт., сельцо Кошелево.		
Погонинъ, Иванъ, Канцелярист.		
Погонинъ, Василiй, Недоросль.	4	3 въ Москвѣ
Погонинъ, Григорiй, Недоросль.		
Погонина, Варвара, Титул. Совѣт., сельцо Масюгино.		
Погонина, Варвара, дочь ея, тоже сельцо.		
Пустобояровъ, Александръ Дмитрiевичъ, сельцо Дмитроково съ деревнями.	11	
Рагожина, Александра Матвѣевна, жена Прапорщика, сельцо Кузнечиково.	1	
Рогожины, сельцо Кузнечиково.	2	
Раевскiй, Алексѣй, Титул. Совѣт., сельцо Гришкино.	1	
Рукинъ, Гаврiилъ, Титул. Совѣт., сельцо Ивановское съ деревнями.	7	
Суховъ-Кобылинъ, Николай Федоровичъ, Корнетъ, село Богородское съ деревнями.	2	3 въ Богор. 2 въ Москвѣ
Сытина, Елисавета, дѣвица. сельцо Вертково.	3	
Свиридовъ, Матвѣй Григорьевичъ, Д. Тайн. Совѣт., сельцо Ерасимово съ деревней.	7	
Суворова, Александра Петровна, жена Стат. Совѣт., сельцо Карпово.	2	
Смирнова, Александра Петровна, дѣвица, тоже сельцо.		
Селиховъ, Александръ Андреевичъ, Ассес., деревня Шевляково.	2	
Сытинъ, Андрей Петровичъ, Бригадиръ, сельцо Вертково.	7	
Сахарова, Александра Ларiоновна, жена Надв. Совѣт., сельцо Сидорково.	2	
Спиридова, Евдокiя, дѣвица, сельцо Кутузовка.	2	

Фамилiи, названiе селенiй и деревенъ.	Количество людей принятыхъ и поступившихъ на службу въ ополченiе.	
Савина, Матрена Федоровна, жена Капитана тоже сельцо.	1	
Степанова, жена Поручика, сельцо Тарбѣево и Семенково.	4	
Скалонова, Екатерина Алексѣевна, жена Поручика, село Высокое.	—	
Скалонъ, Данiилъ Степановичъ, Поручикъ.	—	
Сигорская, Елисавета Степановна, дѣвица, деревня Грикино.	1	
Стоцкiй, Демьянъ Никитичъ, 12 класса, деревня Чаксино.	5	
Телѣгина, Елисавета Петровна, дѣвица, сельцо Михайловское.	4	
Телѣгина, Юнiя Петровна, дѣвица, тоже село.	5	
Сомова, Таисiя, жена Капитана.	4	
Топильскiй, Иванъ Петровичъ, Артил. Капитанъ, сельцо Елгузино съ деревнями.	23	
Топильскiя, Варвара и Александра Петровны, дѣвицы, деревня Новиково съ деревнями.	13	
Толбузина, Елена Абрамовна, жена Титул. Совѣт., село Ильинское.	9	
Татищевъ, Василiй Евграфовичъ, Воен. Совѣт., сельцо Болдино.	45	
Тугариновъ, Александръ Ивановичъ, Маiоръ, сельцо Ерасимово.	—	3 въ Дмитр.
Татищевъ, Алексѣй Евграфовичъ, Ген.-Маiоръ, деревня Свинолучье съ деревнями.	—	15 въ Волоколам.
Татищевъ, Ростиславъ Евграфовичъ, Стат. Совѣт., сельцо Сатинки.	1	
Текутьевъ, Николай Григорьевичъ, Ген.-Маiоръ, сельцо Молчаново.	30	
Тыртова, Наталья, жена Поручика, деревня Долгая Пожня.	1	
Телѣгина, Екатерина Алексѣевна, жена Ген.-Маiора, село Смолинское.	1	
Телѣгина, Любовь Петровна, дѣвица, село Смолинское съ деревнями.	12	
Ушаковъ, Алексѣй Ивановичъ, Капитанъ, сельцо Бѣдово.	5	
Ушакова, Екатерина Степановна, жена Капитана, сельцо Яковлевское.		

Фамилïи, названïе селенïй и деревенъ.	Количество людей принятыхъ и поступившихъ на службу въ ополченïе.	
Ушаковъ, Павелъ Ивановичъ, Кол. Совѣт., деревня Гаврилково.	1	
Дѣти его: Александра, Екатерина, дѣвицы, сельцо Селиверстово.	2	
Марïя, Аксинья, деревня Гаврилково.	2	
Федоровъ, Петръ Николаевичъ, Титул. Совѣт., село Алексѣевское съ деревнями.	7	
Фонбруннов Ъ, Егоръ Карловичъ, Подполковникъ, сельцо Шуколово съ деревнями.	15	
Фонбруннова, Марïя Степановна, жена Подполковника, тоже сельцо.	—	
Фролов Ъ, Михаилъ Алексѣевичъ, Ассесоръ, сельцо Петровское.	—	1 Волокол.
Фролова, Варвара Алексѣевна, дѣвица, тоже сельцо.	—	1 Волокол.
Фроловы, Наталья и Анна, дѣвицы, сельцо Карпово и Петровское.	—	1 Волокол.
Федотов Ъ, Александръ Андреевичъ, Кол. Совѣт., дѣти его: Григорïй, Дмитрïй и Николай, сельцо Пашино съ деревнями.	5	
Фонвизинъ, Сергѣй Павловичъ, Ассесоръ, сельцо Салъково съ деревнями.	20	
Фонменд инъ, Алексѣй Ивановичъ, Стат. Сов., сельцо Волосово.	—	3 въ Москвѣ
Фере, Александръ Карловичъ, Кадетъ. село Кондиново съ сельцомъ.	6	
Фере, Екатерина Ивановна, жена Ассесора, село Кондиново.	1	
Хохловы, Илья, Константинъ и Иванъ Ивановичи, малолѣт., деревня Карпово.	—	
Хитрово, Иванъ Николаевичъ, Бригадиръ, сельцо Салъково.	2	
Хилков Ъ, кн. Михаилъ Петровичъ, Полковникъ, село Долматово съ деревнями.	7	

Фамилiи, названiе селенiй и деревенъ.	Количество людей принятыхъ и поступившихъ на службу въ ополченiе.	
Чебышевъ, Николай Васильевичъ, Гв. Прапорщикъ, село Архангельское-Высокое тожъ.	3	
Чегодаева, Прасковья Михайловна, жена Надвор. Совѣт., сельцо Мелинки.	4	
Чертковъ, Дмитрiй Васильевичъ, Ген.-Маiоръ, сельцо Волосово.	1	
Челищева, Марiя Алексѣевна, дѣвица, село Фроловское съ сельцомъ.	11	
Челищева, Екатерина Алексѣевна, Фрейлина, сельцо Докукино съ деревнями.	10	
Чихачевъ, Николай Ивановичъ, Надв. Совѣт., сельцо Тимонино.	5	
Чертковъ, Дмитрiй Васильевичъ, Стат. Совѣт., деревня Обухово.	—	3 въ Дмитр.
Чашникова, Евдокiя Николаевна, жена Подпоручика, деревня Болтино.	—	
Шульгина, Ольга Сергѣевна, дѣвица, деревня Ширяево.	—	
Шереметевы, Алексѣй малол. и Варвара дѣвица Федоровы, сельцо Стеблево.	—	1 въ Москвѣ
Шестаковъ, Кесарь Петровичъ, Надв. Совѣт., сельцо Рѣшетово.	—	
Шереметевъ графъ, Дмитрiй Николаевичъ, малолѣт., сельцо Новое.	57	
Шишкина, Варвара Владимiровна, жена Маiора, деревня Поповка съ сельцомъ.	7	
Шишкова, Марiя Львовна, дѣвица, сельцо Лисино.	1	
Шишкова, Евдокiя Львовна, дѣвица, сельцо Лисино.	1	
Щербачевъ, Дмитрiй Петровичъ, Титул. Совѣт., сельцо Казино.	4	
Юнiя, Марiя Алексѣевна, жена Маiора, сельцо Денисово.	5	
Юнiй, Василiй Александровичъ, Маiоръ, сельцо Денисово.		

Фамилiи, названiе селенiй и деревенъ.	Количество людей принятыхъ и поступившихъ на службу въ ополченiе.	
Юсуповъ Князь, Николай Борисовичъ, Д. Стат. Совѣт., сельцо Батково.	—	1 въ Москвѣ
Юрьевы, Алексѣй, Стат. Совѣт. и Петръ, Капитанъ Михайл., село Поджигородово съ деревнями.	12	
Яковлевъ, Иванъ Яковлевичъ, Титул. Совѣт., сельцо Талицы.	—	3 въ Москвѣ

Бывшихъ фабричныхъ сельца Макшеева—49.

Объ оныхъ отъ Г-на Московскаго Гражданскаго Губернатора Его Превосходительства и Кавалера Николая Васильевича Обрѣскова знать дано: что по покупкѣ ихъ въ казну имѣется дѣло въ Казенной Палатѣ и оныя такъ какъ и всѣ казенные крестьяне въ составъ ополченiя не входятъ, а потому и отъ повинности сего рода должны быть уволены.

КОЛОМЕНСКІЙ УѢЗДЪ.

№№ по порядку.	Фамиліи, названіе селеній и деревенъ.	Количество людей принятыхъ и поступившихъ на службу въ ополч.
1	Алисова, Ирина Евстратовна, жена Титул. Совѣт., село Михайловское, Паново тожъ, Пустошь Казанка.	2
2	Авдуловъ, Иванъ Андреевичъ Маіоръ, сельцо Васково, сельцо Дубны.	2
3	Авдулова, Прасковья Ивановна, жена Маіора, сельцо Дубны.	1
4	Авдуловъ, Петръ Андреевичъ, Полковникъ, сельца Васково и Дубны.	—
5	Авдулова, Марія, вдова Прапорщика, сельцо Васково.	2
6	Астрониковъ, Викторъ, Помѣщикъ, село Паново и деревня Найдино.	1
7	Алексѣева, Марія, жена Кам.-Юнкер., деревня Новая.	6
8	Александрова, жена Генералъ-Маіора, село Ягничево съ деревнями.	25
9	Арсеньева, Прасковья Семеновна, жена Поручика, сельцо Шеино.	1
10	Арсеньевъ, Павелъ, Поручикъ, сельцо Шеино.	2
11	Анхворовъ, Николай, Поручикъ, жена его Марья Тимофѣевна, село Сапроново.	1
12	Андронова, жена Надвор. Совѣт., сельцо Щепотьево.	2
13	Авсянниковъ, Степанъ, Кол. Секр., сельцо Дорки.	1
14	Авсянникова, Анна, жена Колл. Секр., сельцо Дорки.	1
15	Апраксина, Марья, жена Прапорщика, сельцо Алешково.	1
16	Аладьинъ, Николай Поручикъ, сельцо Зыбино.	1
17	Аладьинъ, Александръ, Прапорщикъ, съ дѣтьми, село Каменка.	12
18	Обресковъ, Николай Васильевичъ, Тайн. Сов., сельцо Кривякино.	10
19	Афонасьева, Наталья, дѣвица, село Воскресенское и деревня Невѣрово.	3

№№ по порядку.	Фамилiи, названiе селенiй и деревенъ.	Количество людей принятыхъ и поступившихъ на службу въ ополч.
20	Аксеновы, Иванъ, Прапорщикъ и Елизавета Ивановна, дѣвица, сельцо Елино.	—
21	Бибикова, Екатерина Александровна, жена Ген.-Маiора.	97
22	Булгакова, Марiя Степановна, жена Поручика, сельцо Малое Уварово.	9
23	Болтинъ, Дмитрiй Сергѣевичъ Кол. Асс., село Найдино.	5
24	Бахмѣтьевы, Николай, Гв. Прапорщ. и Петръ Поруч., село Карапчеево.	3
25	Бабанинъ, Иванъ, помѣщикъ, сельцо Глинково.	2
26	Бибиковъ, Василiй, Шт.-Капитанъ, село Николы Шишели.	1
27	Голостеновы, Екатерина, Помѣщица съ братьями и сестрами, сельцо Дубнево.	1
28	Баскаковы, Иванъ, Маiоръ и Александръ, Коллегiи Иностранныхъ дѣлъ Переводчикъ, село Сапроново.	—
29	Баскакова, Анна Ильина, дѣвица, село Сапроново.	—
30	Безобразова, Елизавета, жена Маiора, сельцо Комораново.	6
31	Барыковъ, Сергѣй, Титул. Совѣт., село Бояркино.	2
32	Барыковъ, Дмитрiй, Отст. Артил. Капитанъ, село Бояркино.	3
33	Барыковъ, Федоръ, Прапорщикъ, сельцо Володимiрово.	1
34	Жена его Наталья Даниловна и дочери, сельцо Боково.	1
35	Дѣвица ихъ, Александра Федоровна, сельцо Любимовка.	1
36	Дѣвица, Анна Федоровна, сельцо Боково.	1
37	Барыкова, Вѣра, жена Тит. Совѣт., село Бояркино.	—
38	Бахметьева, Марiя, жена Надвор. Совѣт., сельцо Лаптево.	9
39	Беклемишевъ, Николай, Кол. Ас., село Рашмери съ деревнями.	7

№№ по порядку.	Фамилiи, названiе селенiй и деревенъ.	Количество людей принятыхъ и поступившихъ на службу въ ополч.	
40	Бѣляевъ, Сергѣй, помѣщикъ,		
	сельцо Барзецово.	1	
41	Бѣляева, Надежда, дѣвица,		
	сельцо Барзецово.	2	
42	Бѣляевы, Сергѣй и Иванъ, помѣщики,		
	сельцо Барзецово.	1	
43	Балиполѣва, Варвара Николаевна, жена Дѣйствит. Камергер.,	15	
	сельцо Тишково, Сирютово тожъ.		
44	Безобразова, Марiя Николаевна, жена Кол. Асс.,	—	
	сельцо Медвѣдево.		
45	Безобразовъ, Николай, помѣщикъ.,		
	село Воскресенское.	1	
46	Графъ Бобринскiй, Алексѣй Григорьевичъ, Ген.-Маiоръ,		
	село Спаское съ деревнями.	259	
47	Бутормнъ, Петръ Михайловичъ, Л. Г. Капитанъ,		
	села Шеметово и Лыково съ деревнями.	95	
48	Вельяшева, Анастасiя, жена Подпоруч.,		
	сельцо Новоселки.	1	
49	Вельяшевъ, Иванъ, Кол. Регистр., изъ дворянъ,		
	село Гололобово.	1	
50	Воскобойниковъ, Павелъ, Инж., Поручикъ,		
	село Раттмери и сельцо Катунино.	2	
51	Вечеславъ; Федоръ, Гв. Прапорщикъ,		
	сельцо Кабужское и Алхово.	8	
52	Вечеслова, Аграфена, дѣвица,		
	сельцо Кабужское и Алхово.	1	
53	Вечеславъ, Александръ, Губ. Секретарь,		
	сельцо Медвѣдево.	1	
54	Власова, Анна, жена Секрет.,		
	сельцо Казино.	1	
55	Вечеслова, Степанида Михайловна, жена Губ. Секр.,		
	сельцо Медвѣдево и Колединo.	—	
56	Вечеславъ, Иванъ, Протупей Прапорщикъ,		
	сельцо Кондырево.	1	
57	Возницынъ, Петръ, Кап.-Лейт. Флота,		
	сельцо Зиновьевы Горы.	2	
58	Возницына, Наталья, вдова Прапорщика,		
	сельцо Зиновьевы Горы.	2	
59	Возницына, Александра, дѣвица,		
	сельцо Зиновьевы Горы.	1	

№№ по порядку.	Фамилïи, названïе селенïй и деревенъ.	Количество людей принятыхъ и поступившихъ на службу въ ополч.
60	Вольынскïй, Михаилъ Михайловичъ, Д. Ст. Сов., село Ильинское и деревня Петрово.	38
61	Васильчиковъ, Григорïй Алексѣевичъ, Ген.-Лейт., сельцо Коверино.	—
62	Власовъ, Иванъ, Гв. Поручикъ. сельцо Арѣшково и деревня Утинково.	12
63	Волчкова, Марïя Михайловна, жена Тайн. Совѣтн., село Лысцово.	51
64	Князь Волконскïй, Григорïй Семеновичъ Генер.-отъ-Кавалерïи, село Щапово и деревня Скребино.	34
65	Вальцовъ, Сидоръ, 9-го класса, сельцо Псарево.	1
66	Веревкина, Екатерина Николаевна, жена Кол. Совѣт., сельцо Константиновское, Кревякино тожъ.	
67	Князь Гагаринъ, Петръ Ивановичъ, Д. Ст. Сов., село Андреевка и село Игнатьево (Бронницкой округи).	21
68	Княгиня Грузинская, Дарья Александровна, село Карапчеево и деревня Борки.	16
69	Князь Грузинскïй, Егоръ Александровичъ, село Карапчеево.	3
70	Глушковъ, Назаръ Астафьевичъ, Кол. Асс., село Лыково и деревня Шапкино.	11
71	Княгиня Головкина, Наталья Петровна, село Сѣверское.	29
72	Герцовичъ, Петръ, Ротмистръ, село Бунково.	—
73	Князь Голицынъ, Василïй Михайловичъ, съ дочерьми, Л. Г. Кап. Поруч., село Ивановское съ деревнями.	50
74	Князь Голицынъ, Николай Васильевичъ, Кригсъ-Цалмейстеръ, сельцо Сычево.	19
75	Гусева, Елизавета, помѣщица, села Новоуспенское, Гомзяково тожъ и Васильевское Кобяково тожъ	4
76	Гомзяковъ, Федоръ, Кол. Асс., сельцо Захарово. Жена его Елена Петровна,	6
	Гомзяковъ, Петръ, Губ. Регистр., сельцо Стоянъево.	

№№ по порядку.	Фамилiи, названiе селенiй и деревенъ.	Количество людей, принятыхъ и поступившихъ на службу въ ополч.
77	Голубковъ, Егоръ, Титул. Совѣт., село Сапроново.	1
78	Голубковъ, Василiй, недоросль, село Сапроново.	2
79	Грачева, Надежда, жена Ассесора, Сельцо Милино.	—
80	Гелисертова, Наталья, жена Надвор. Совѣт., сельцо Милино.	—
81	Гвоздевъ, Иванъ, Губер. Секр., сельцо Чертовое.	1
82	Гринева, Екатерина, жена Прапорщика, сельцо Александровское.	—
83	Грабовская, Марiя, Помѣщица, деревня Новая.	1
84	Глѣбовъ, Николай, Коллеж. Асс., село Преображенское съ деревнями.	54
85	Глѣбовъ, Федоръ Ивановичъ, Генералъ-Аншефъ и супруга его Елизавета Петровна, село Никульское.	15
86	Глѣбовъ, Федоръ съ братьями, Шт.-Капитанъ, село Преображенское, Тишково тожъ.	2
87	Григорьевъ, Петръ, Кадетъ, село Паново.	1
88	Григорьевъ, Илья, Регистраторъ, село Паново.	1
89	Григорьевъ, Александръ Богдановъ, Надв. Сов., село Паново.	1
90	Григорьева, Анна, жена Надвор. Совѣт., село Горбово.	1
91	Григорьевъ, Николай, малолѣтнiй, село Четряково.	2
92	Григорьевъ, Сергѣй, малолѣтнiй, того же села.	2
93	Григорьевъ, Ефимъ, Капитанъ съ дѣтьми, село Четряково.	2
94	Григорьевъ, Дмитрiй, малолѣтнiй, село Четряково.	2
95	Григорьева, Елизавета, малолѣтняя. } то же село.	2
96	Григорьева, Прасковья, дѣвица. } то же село.	1
97	Григорьевъ, Петръ, помѣщикъ. } то же село.	2
98	Григорьева, Прасковья, жена Капит., того же села.	2

№№ по порядку.	Фамилїи, названїе селенїй и деревенъ.	Количество людей, принятыхъ и поступившихъ на службу въ ополч.
99	Голостеповъ, Егоръ, Флота Лейтенантъ, съ дѣтьми, сельцо Дубиево.	1
100	Давыдовъ, Александръ, Полковникъ, село Богдановское и деревня Городище.	21
101	Князь Долгоруковъ, Михаилъ Александровичъ, Камергеръ, село Горностаево съ деревнями.	63
102	Дубенскїй, Андрей, Тит. Совѣт., сельцо Милино.	1
103	Дубенская, Александра, жена Тит. Совѣт., сельцо Милино.	5
104	Долгосабурова, Марїя, жена, Гв. Прапор. съ дѣтьми, село Никольское Тишели тожъ.	5
105	Дурнова, Анастасїя, жена Маїора, село Колычево.	1
106	Дурнова, Сарра, жена Маїора, село Борисовское и Рашмери.	8
107	Дурновъ, Николай, Маїоръ, село Колычево.	11
108	Дашкова, Прасковья, жена Маїора съ сыномъ, село Гололобово и Рѣчекъ,	4
109	Дашковъ, Николай, Помѣщикъ, село Гололобово съ деревнями.	8
110	Дашковъ, Александръ Апполоновичъ помѣщикъ, село Гололобово и Рѣчекъ.	2
111	Дашкова, Христина Карловна, вдова Генер., того жъ села.	2
112	Дашкова, Анна Аполновна, дѣвица, того жъ села.	2
113	Евлаховъ, Дмитрїй, Регистраторъ, село Борисовское.	2
114	Еропкинъ, Яковъ, Подпоручикъ, сельцо Неянчино.	—
115	Еропкина, Анна, жена Прапорщика, того жъ сельца.	1
116	Еропкинъ, Михаилъ, Флота Лейтенантъ, сельцо Катунино.	1
117	Еропкинъ, Петръ, Ротмистръ, тожъ сельцо.	1
118	Еропкинъ, Павелъ Штабсъ-Ротмистръ, тожъ сельцо.	1

№№ по порядку.	Фамилiи, названiе селенiй и деревенъ.	Количество людей, принятыхъ и поступившихъ на службу въ ополч.
119	Елагина, Марiя, жена Бригадир., село Богдановское.	1
120	Еропкинъ, Степанъ, Флота Кап.-Лейтен., сельцо Катуннно.	1
121	Желтухнна, Евдокiя, жена Капрала, сельцо Горбово.	2
122	Желтухинъ, Петръ, Прапорщикъ, сельцо Пелыхино.	4
123	Желтухинъ, Алексѣй, Капитанъ, сельцо Авдулово съ деревнями.	8
124	Желтухинъ, Сергѣй, Поручикъ, село Богдановское и сельцо Мешнино.	8
125	Житовъ, Иванъ, Надвор. Совѣт., сельцо Новоселки.	1
126	Заряжскiй, Александръ, Поручикъ, сельцо Фомино.	1
127	Загряжская, Федосья, вд. Надв. Совѣт., то же сельцо.	1
128	Загряжская, Анна, дѣвица, то же сельцо.	1
129	Загряжскiй, Борисъ, Кол. Асс., сельцо Фомино.	—
130	Залатухина, Евдокiя, жена Надв. Совѣт., сельцо Боково.	1
131	Злонина Александра, жена Прапорщика, деревня Васильево.	2
132	Змѣевъ, Акимъ, Подпоручикъ, сельцо Сапроново.	1
133	Змѣева, Анна, жена Капитана, село Сапроново.	1
134	Змѣевъ, Алексѣй, Поручикъ съ дѣтьми, сельцо Суханово.	2
135	Звягина, Марiя, дѣвица, село Оглоблино.	1
136	Зубкова, Наталья Петровна, жена Маiора, село Полубояркиново съ деревнями.	23
137	Исаковъ, Николай, Капитанъ, сельцо Ульяновка.	4
138	Игнатьева, Екатерина, дѣвица, сельцо Алешково и деревня Хахалева.	2

№№ по порядку.	Фамилїи, названїе селенїй и деревенъ.	Количество людей принятыхъ и поступившихъ на службу въ ополч.
139	Игнатьева, Надежда, дѣвица,	
	сельцо Алешково.	2
140	Игнатьевъ, Дмитрїй, Штабсъ-Ротмистръ,	
	то же сельцо.	—
141	Игнатьева, Елизавета, дѣвица,	
	то же сельцо.	1
142	Игнатьева, Ольга, жена Капрала,	
	сельцо Воскресенское,	1
143	Ильина, Елизавета Федоровна, жена Л.-Гв. Капитанъ Поручика съ дѣтьми,	
	село Знаменское—Старая Кашира тожъ съ деревнями.	41
144	Ильинъ, Захаръ, малолѣтнїй,	
	село Воловичъ.	—
145	Ильинъ, Константинъ, малолѣтнїй,	
	то же село.	1
146	Ильина, Татьяна, жена Капитана,	
	то же село.	1
147	Игнатьева, Анастасїя, дѣвица,	
	сельцо Васково.	1
148	Игнатьева, Анна, дѣвица,	
	сельцо Коледино, Солохово тожъ.	2
149	Измайловъ, Николай, Ротмистръ,	
	сельцо Дорки.	1
150	Ильина, Наталья, жена Надвор. Совѣт.,	
	село Мартыновское.	2
151	Іевлева, Александра, дѣвица,	
	село Колычево.	1
152	Іевлевъ, Дмитрїй Александровичъ, Капитанъ,	
	село Колычево и Патьино.	10
153	Іевлева, Любовь, дѣвица.	1
154	Іевлева, Софья, дѣвица,	
	село Колычево.	2
155	Канищевъ, Кандратїй, Секретарь,	
	сельцо Лапаково,	
	жена его Прасковья Тихоновна.	2
156	Канищева, Прасковья Тихоновна, жена Секретаря,	
	то же сельцо.	1
157	Канищевъ, Иванъ, Штабсъ-Капитанъ,	
	сельцо Гришино.	1

№№ по порядку.	Фамилїи, названїе селенїй и деревенъ.	Количество людей, принятыхъ и поступившихъ на службу въ ополч.
158	Канищевъ, Николай, Прапорщикъ, сельцо Гришино и Дубны.	
	Сестра его, жена Капитана, Екатерина Зензюлина.	2
159	Канищевъ, Иванъ, Капитанъ, сельцо Гришино.	1
160	Канищевъ, Дмитрїй, Кол. Рег., тожъ сельцо.	—
161	Кашаевъ, Артемїй, Поручикъ, сельцо Колоткино.	—
162	Жена его Ольга Алексѣевна.	—
163	Калмаковъ, Яковъ, Маїоръ, сельцо Дубны и Псарево.	2
164	Калмаковъ, Илья, Поручикъ.	2
165	Княгиня Куракина, Екатерина Дмитрїевна, жена Дѣйст. Тайн. Сов., сельцо Большое Уварово.	54
166	Кашелевъ, Николай, помѣщикъ, сельцо Алешково.	2
167	Кошелева, Вѣра, жена Прапорщика, тожъ сельцо.	2
168	Кропотовы, Николай Полковникъ и Михаилъ Гв. Шт.-Кап. Сергѣевичи, сельцо Синцово и деревня Старое Городище.	22
169	Ключаревы, Иванъ, Надв. Сов. и Василїй, Поручикъ, село Непецыно.	3
160	Ключарева, Марїя, жена Дѣйст. Ст. Сов., тожъ село.	—
171	Котельникова, Марїя, жена Кол. Секрет, село Лапково и сельцо Алфимово.	2
172	Котельниковъ, Матвѣй, помѣщикъ, тожъ село.	2
173	Колеминъ, Павелъ, Кол. Рег., село Малое Карасево.	1
174	Колеминъ, Дмитрїй, помѣщикъ, тожъ село.	1
175	Колеминъ, Сергѣй, помѣщикъ, село Малое Карасево.	1
176	Колемина, Екатерина, дѣвица, тожъ село.	—
177	Колемина, Елизавета, дѣвица, тожъ село.	1

№№ по порядку.	Фамилiи, названiе селенiй и деревенъ.	Количество людей, принятыхъ и поступившихъ на службу въ ополч.	
178	Каковинскiй, Николай, Ген.-Лейт., село Алексѣевское.	14	
179	Князья Касаткины-Ростовскiе Василiй, Кап.-Поруч., и Николай Ст. Сов. Александровичи, село Алексѣевское.	—	
180	Крюковъ, Дмитрiй Полковникъ, сельцо Пестриково и Елино.	3	
181	Крюкова, Марiя, жена Л. Гв. Капитана, село Афонасьево.	6	
182	Крюковъ, Михаилъ, Полковн. и Кавалеръ, село Марьинское.	2	
183	Крюковы, Василiй, Л.-Гв. Капит. и Дмитрiй, Полковн., сельцо Пестриково, Найдино тожъ.	—	
184	Крюковъ, Василiй Васильевичъ, Л.-Гв. Капитанъ, сельцо Павловское и Найдино.	19	
185	Кирѣевскiй, Петръ, Л.-Гв. Прапорщикъ. село Губино и Пестриково.	8	
186	Критскiй, Моисей, Надв. Совѣт., сельцо Смѣтанино.	2	
187	Кондырева, Степанида, жена Поручика, сельцо Новоселки.	2	
188	Кондыревъ, Михаилъ, Поручикъ, деревня Берняково.	1	
189	Кондыревъ, Александръ, Кап.-Лейт., та же деревня.	1	
190	Кондырева, Марфа, вдова Маiора, сельцо Дорки.	1	
191	Кологривова, Марфа, жена Надв. Сов., сельцо Марьинка.	2	
192	Кунаповская, Анна, жена Прапорщика, село Четряково.	1	
193	Котельниковъ, Дмитрiй, Кол. Асс., сельцо Алфимово.	1	
194	Ключарева, Афимья, жена Тит. Сов., сельцо Колюпаново.	2	
195	Корандеевъ, Илья, Поручикъ, сельцо Песочки.	1	
196	Кудрявцевъ, Дмитрiй Ивановичъ, Ген.-Маiоръ, сельцо Ильино.	15	
197	Кустерская, Елизавета, дѣвица, то же сельцо.	—	
198	Лунина, Екатерина, вд. Тит. Сов.,	2	

№№ по порядку.	Фамилiи, названiе селенiй и деревенъ.	Количество людей принятыхъ и поступившихъ на службу въ ополч.
199	Лунина, Марiя, дѣвица, село Афонасьево и сельцо Вострянское.	2
200	Лунинъ, Петръ, Тит. Сов., того же села.	1
201	Лаврова, Ирина, вд. Гофъ-Фурьера, деревня Гришино, село Псарево и с-цо Карасево.	14
202	Лавровъ, Осипъ, Губ. Секр., село Паново.	1
203	Лунинъ, Степанъ Александровичъ, Губ. Секр., село Афонасьево и сельцо Вострянское.	4
204	Лунинъ, Яковъ, Поручикъ, то же сельцо.	2
205	Левашевъ, Павелъ Артемьевичъ, Дѣйст. Ст. Сов., село Амерево и Хорошево.	5
206	Лунинъ, Федотъ, Губ., Секр., сельцо Альхово.	—
207	Графиня Ламберто, Екатерина Васильевна, село Гора съ деревнями.	336
208	Ладыженская, Екатерина, дѣвица, сельцо Скрыпино,	5
209	Леонидовъ, Александръ, Маiоръ, деревня Волково.	2
210	Лабкова, Екатерина, жена Гв. Поручика, сельцо Захарово и Митково.	7
211	Ляпуновъ, Дмитрiй, Прапорщикъ, село Троицкое съ деревнями.	23
212	Мещерскiй, Иванъ, Кол. Секр., сельцо Кондырево.	1
213	Мѣщаниновъ, Маркелъ, Надв. Сов., сельцо Лукерьино съ деревнями.	45
214	Мѣщаниновъ, Иванъ Ивановичъ, Титул. Сов., село Андревское съ деревнями.	38
215	Марковъ, Александръ, Маiоръ, село Еганово и сельцо Глѣбово.	8
216	Микулина, Надежда, помѣщица, сельцо Васково.	1
217	Микулинъ, Александръ, Губ. Секр., тоже сельцо.	1
218	Микулинъ, Андрей, Унтеръ-Офицеръ, тоже сельцо.	1

№№ по порядку.	Фамилiи, названiе селенiй и деревенъ.	Количество людей принятыхъ и поступившихъ на службу въ ополч.
219	Муханова, Наталья Александровна, жена Д. Ст. Сов., село Гололобово и деревня Володимiрова.	7
220	Михайлова, Анна, жена Прапорщика, сельцо Кондырево и Сенкино.	8
221	Княгиня Мещерская, Марiя Петровна, жена Ген.-Маiора, село Семибратское и Бабеевка.	22
222	Матвѣевъ, Николай Надв. Совѣт., сельцо Петрово и деревня Костомарово.	—
223	Масловъ, Александръ, Кол. Асс., сельцо Бараново.	5
224	Молчанова, Елизавета, сельцо Медвѣдево.	1
225	Михайлова, Анастасiя, жена Тит. Сов., сельцо Троицкое.	1
226	Масловъ, Левъ, Поручикъ, деревня Климово.	—
227	Норова, Екатерина, жена Поручика, деревня Липитино.	1
228	Норовъ, Михаилъ, Поручикъ, сельцо Пески и Полуберево.	10
229	Ненюкова, Анастасiя, жена Кол. Асс., сельцо Якшино.	2
230	Неѣловъ, Федоръ, Прапорщикъ, село Граворна.	2
231	Норовъ, Иванъ, Поручикъ, село Карастель съ деревнями.	8
232	Новикова, Надежда, жена Кол. Сов., село Непецыно.	1
233	Новиковъ, Александръ Борисовичъ, Кол. Совѣт., село Непецыно.	27
234	Новосильцовъ, Василiй съ братомъ, Д. Ст. Сов., сельцо Пересвѣтово.	2
235	Норовъ, Василiй Алексѣевичъ, Подполковникъ, сельцо Стоянъево.	8
236	Норовъ, Василiй, Поручикъ, сельцо Афонасьево и Пески.	17
237	Новиковъ, Николай, Поручикъ, село Семеновское и Новое.	13
238	Новиковъ, Илъ, Кол. Асс., село Абухово и сельцо Тарбушево.	18

№№ по порядку.	Фамилїи, названїе селенїй и деревенъ.	Количество людей, принятыхъ и поступившихъ на службу въ ополч.
239	Нелюбова, Варвара Васильевна, жена Ген.-Лейт., деревни Штанаева, Минаево, Антюшеха, Фоминки, Безсоново, село Богородское.	82
240	Немтиновъ, Аврамъ Никитичъ, Прапорщикъ, сельцо Климово.	1
241	Норова, Ольга, дѣвица, сельцо Бахтемерево.	1
242	Норовъ, Андрей Сергѣевичъ, Маїоръ, тожъ сельцо.	1
243	Норовъ, Петръ, Прапорщикъ, село Дарище и деревня Новая.	2
244	Неболсина, Пульхерїя, жена Ст. Сов., деревня Бакунино.	6
245	Новикова, Прасковья, жена Ст. Сов., сельцо Алешково.	2
246	Новиковъ, Иванъ, Ст. Сов., деревни Рѣчицы, Ляхово и Алешково.	11
247	Норовъ, Илья Дмитрїевичъ, помѣщикъ, село Семеневское.	—
248	Норовъ, Дмитрїй Михайловичъ, Маїоръ, село Дарищи и Семеновское.	2
249	Норова, Лукїя, помѣщица, тожъ село.	1
250	Норова, Анна, жена Секундъ Маїора, тоже село.	2
251	Наумовъ, Федоръ Кондратьевичъ, Надв. Сов., село Воскресенское и Невѣрово.	4
252	Норова, Прасковья, дѣвица, село Очкасово.	6
253	Озеровъ, Петръ Ивановичъ, Дѣйст. Камергеръ, село Карпово и деревня Жуково.	14
254	Супруга его Марїя Александровна, село Карпово.	16
255	Обольяниновъ, Петръ Ивановичъ, Ген. и Кавалеръ и супруга его Анна Александровна, село Карапчеево.	15
256	Графъ Остерманъ, Александръ Ивановичъ, Ген.-Лейт., село Камарево съ деревнями.	34
257	Перфильева, Олимпїада, дѣвица, сельцо Ламаково.	1

№№ по порядку.	Фамилїи, названїе селенїй и деревенъ.	Количество людей, принятыхъ и поступившихъ на службу въ ополч.
258	Перфильева, Любовь, дѣвица, то жъ село.	1
259	Перфильева, Александра, помѣщица, то жъ село.	2
260	Познякова, Прасковья, дѣвица, сельцо Елино.	1
262	Познякова, Александра, жена Кол. Сов., сельцо Елино.	1
262	Позняковъ, Николай, Маїоръ, то жъ сельцо.	1
263	Павалишина, Пелагея, жена Ассесора. сельцо Щепотьево.	2
264	Павлова, Вѣра, жена Надв. Совѣт., сельцо Юренево.	1
265	Писемская, Екатерина, дѣвица, деревня Бакунина.	1
266	Писемская, Евдокїя, жена Маїора, тожъ сельцо.	2
267	Плуталова, Надежда, жена Поручика, сельцо Найдино.	2
268	Полозовъ, Александръ, Тит. Сов., село Васильевское, Яшкино тожъ и сельцо Дорошево.	6
269	Павалишинъ, Алексѣй, Артиллерїи Юнкеръ, деревня Шелухино.	2
270	Протопоповъ, Дмитрїй, Стат. Сов., сельцо Чаплыгино.	2
271	Палибинъ, Николай, Поручикъ, сельцо Щепотьево.	2
272	Палибина, Матрена. жена Подпоручика, тожъ сельцо.	1
273	Попова, Екатерина, дѣвица, село Раттмери.	1
274	Поповъ, Николай, Канцелярист.	1
275	Поповъ, Иванъ, Кол. Ассес., село Раттмери.	2
276	Графиня Протасова, Анна, дѣвица, сельцо Мекинино.	2
277	Похвиснев, Василїй, Маїоръ, сельцо Елино.	2
278	Похвиснев, Павелъ, Тит. Сов.,	4
279	Похвиснев, Борисъ, Капитанъ, сельцо Губостово.	—

№№ по порядку.	Фамилiи, названiе селенiй и деревенъ.	Количество людей, принятыхъ и поступившихъ на службу въ ополч.
280	Похвиснева, Марья Егорова, жена Капитана,	
	сельцо Лыткино, Губостово тожъ.	—
281	Папинъ, Михаилъ Никитичъ, Тит. Сов.,	
	деревня Климово.	—
	Жена его Евдокiя Гавриловна,	
	та же деревня.	—
282	Папинъ, Александръ, Надв. Сов.,	
	та же деревня.	1
283	Папина, Елизавета, дѣвица,	
	та же деревня.	1
284	Павалишинъ, Андрей, Тит. Сов.,	
	сельцо Климово.	2
285	Писемскiй, Александръ, Кол. Асс.,	
	сельцо Ломаново и Новоселки.	7
286	Похвисневъ, Михаилъ, Капитанъ,	
	сельцо Новоселки.	—
287	Раславлевъ, Иванъ Николаевъ, Надв. Сов.,	
	сельцо Лукьяново и деревня Ильино.	2
288	Жена его Евдокiя Васильевна.	—
289	Рахманова, Марiя, жена Бригадира,	
	сельцо Катунино.	1
290	Ребинина, Прасковья, жена Над. Сов.	
	село Бородино.	5
291	Страховы, Василiй, Протупей-Юнкеръ, дѣвицы: Александра, Марiя, Евгенiя, Аграфена и Александра, Михайловны, сельцо.	1
292	Сверчкова, Екатерина, дѣвица,	
	село Воскресенское.	2
293	Своевъ, Никита, Корнетъ,	
	сельцо Невѣрово.	4
294	Сумбуловъ, Борисъ, Прапорщикъ,	
	сельцо Шеино.	2
295	Смирновъ, Яковъ Яковлевичъ, Кол. Секр.,	
	сельцо Дубенки.	1
296	Савиновъ, Петръ, Губ. Секр.,	
	сельцо Нивки.	—
297	Жена его Пелагея Даниловна,	
	то же сельцо.	1
298	Соймонова, Федосья Титовна, жена Кол. Сов.,	
	сельцо Доношево съ деревнями.	24

№№ по порядку.	Фамилiи, названiе селенiй и деревень.	Количество людей, принятыхъ и поступившихъ на службу въ ополч.
299	Соймоновы, Павелъ и Сергѣй, Маiоры и дочь Надв. Сов. Семена Протасова Аксинья Матвѣевна, село Покровское, Реброво тожъ.	1
300	Савинычева, Дарья, жена Капитана, село Сапроново.	2
301	Скорняковъ, Петръ, Кол. Асс., селцо Мясищево и Воловичъ.	1
302	Скорнякова, Любовь, жена его, селцо Васково и Валовичъ.	1
303	Скорняковъ, Николай, Тит. Сов., селцо Мясищево.	1
304	Скорняковъ, Яковъ, Кол. Рег., тожъ селцо.	—
305	Селезневъ, Дмитрiй, Маiоръ, селцо Дубенки.	1
306	Селезнева, Анна, жена Маiора, тожъ селцо.	2
307	Сумбуловъ, Дмитрiй, Прапорщикъ, селцо Дорки.	2
308	Сумбуловъ, Алексѣй, Прапорщикъ.	2
309	Свищевъ, Алексѣй, Прапорщикъ, село Оглоблино.	1
310	Дочери его дѣвицы, Екатерина, Надежда и Любовь.	3
311	Стрекалова, Екатерина, жена Поручика, село Очкасово.	1
312	Графъ Сантiй, Левъ Францовичъ, Тит. Сов., село Васильевское и деревня Желива.	54
313	Графъ Сантiй, Василiй Александровичъ, Кол. Асс., селцо Апатьево и Апраксино съ деревнями.	63
314	Тихотская, Марiя, жена Капитана, деревня Рѣчицы.	2
315	Тихоновъ, Сергѣй Александровичъ, Маiоръ, селцо Волохово.	1
316	Тихонова, Аграфена, жена его, селцо Зиновьевы Горы.	1
317	Тихоновъ, Александръ, помѣщикъ, селцо Волохово.	1
318	Тихоновъ, Василiй, помѣщикъ, селцо Зиновьевы Горы.	7
319	Теншевъ, Федоръ, Прапорщикъ, селцо Доношево.	1

№№ по порядку.	Фамилïи, названïе селенïй и деревенъ.	Количество людей, принятыхъ и поступившихъна службу въ ополч.	
320	Тенишева, Екатерина Дорофеевна, жена Лейтенанта, село Борисовское.	1	
321	Тенишева, Анна, жена Прапорщика, село Кабяково.	1	
322	Телѣгина, Марïя, жена Над. Сов., селъцо Волково и Марьинка.	4	
323	Толстой, Сергѣй, Кап.-Поруч., селъцо Княжево, Кулово тожъ.	5	
324	Толстой, Иванъ, Подпоручикъ, деревня Климово.	2	
325	Толстая, Анастасïя, жена Подпоручика, та же деревня.	2	
326	Толстой Графъ, Федоръ Андреевичъ, село Мартыновское съ деревнею.	15	
327	Жена его Степанида Алексѣевна, то же село.	16	
328	Трѣерова, Анфïя Николаевна, жена Над. Сов., село Сапроново.	7	
329	Терпигорева, Наталья, жена Маïора, селъцо Рудаково и Найдино.	6	
330	Фонцемерша, Лукерья, жена Маïора, село Сапроново.	2	
331	Фонцермеръ, Сергѣй, Недоросль, тожъ село.	1	
332	Фокинъ, Петръ, Флота Лейтенантъ, селъцо Митково.	2	
333	Фокина, Пелагея, жена Прапорщика, тожъ селъцо.	1	
334	Княгиня Хованская, Вѣра, жена Полковника, селъцо Кочкарово.	—	
335	Хитрово, Петръ, Маïоръ, деревня Сотниково.	—	
336	Хомутовъ, Григорïй Апполоновичъ, Ген.-Лейт., деревня Лапатино съ деревнями.	—	
337	Чаплыгинъ, Иванъ, Надв. Сов., селъцо Климово.	2	
338	Чаплыгина, Ольга, жена Над. Сов., тожъ селъцо.	1	
339	Чаплыгина, Марïя, дѣвица,	2	

№№ по порядку.	Фамилïи, названïе селенïй и деревенъ.	Количество людей, принятыхъ и поступившихъ на службу въ опол.
340	Чаплыгинъ, Арсенïй, Кол. Рег.	2
341	Чаплыгинъ, Александръ, Помѣщикъ.	2
342	Князь Черкасскïй, Борисъ Михайловичъ, Ст. Сов., село Черкизово съ деревнями.	121
343	Чулкова, Марïя, жена Прапорщика, сельцо Дорки	2
344	Чулкова, Александра, дѣвица.	1
345	Чулкова, Анна, дѣвица.	2
346	Чулковъ, Василïй, Корнетъ, сельцо Дорки.	2
347	Челищева, Пелагея, вдова Ст. Сов., деревня Каменки.	2
348	Челищевъ, Николай, Тит. Сов., сельцо Матвѣйково.	3
349	Челищевъ, Иванъ, малолѣтнïй, то жъ село.	4
350	Графъ Шереметевъ, Дмитрïй, малолѣтнïй, село Мещериново съ деревнями.	122
351	Графиня Шереметева, Екатерина, деревня Липтино.	—
352	Шешковскïй, Иванъ, Бригадиръ, село Паново.	3
353	Шонуровъ, Василïй, Прапорщикъ, село Боброво, Гришино тожъ.	14
354	Княжна Щербатова, Марïя, дѣвица, сельцо Петрово.	15
355	Юнечевъ, Семенъ Подпоручикъ, село Кабяково и сельцо Колоткино.	1
356	Юнечева, Ольга, дѣвица, сельцо Волково.	1
357	Юнечева, Анастасья, жена поручика, село Кабяково и сельцо Волково.	1
358	Юнечевъ, Иванъ, Поручикъ, сельцо Колоткино.	1
359	Юренева, Анна, жена Подпоручика, сельцо Новоселки.	3
360	Янышева, Анна, дѣвица, сельцо Васково.	1

№№ по порядку.	Фамилiи, названiе селенiй и деревенъ.	Количество людей принятыхъ и поступившихъ на службу въ ополч.	
361	Язвичевы, Аграфена, Екатерина, Марiя, малолѣтнiя, деревня Ляхово.	—	
362	Яковъ, Николай, Прапорщикъ, деревня Жукова.	16	
363	Яковлевъ, Алексѣй, Капитанъ.	2	
364	Яковлева, Марiя, жена Губ. Секр.	—	
365	Яковлевы, Николай и Михаилъ, Подполковники, село Гололобово.	—	
366	Ярославовъ, Алексѣй Михайловичъ, Подполковникъ, Сельцо Дубнево.	8	
367	Ярославова, Екатерина, жена Д. Ст. Сов., село Андреевка съ деревнями.	26	
368	Яныш, Иванъ, Кол. Сов., село Федоровское съ деревнями.	38	
369	Янышева, Прасковья, жена Надв. Сов. съ дѣтьми, сельцо Бабурино.	1	
370	Ложечниковъ, Иванъ, Завод. Ком. Сов.		
371	Авдулова, Аксинья, помѣщица.	1	
372	Александровъ, Иванъ, Штыкъ-Юнкеръ.	1	
373	Ильина, Аграфена Федоровна, изъ дворянъ, купеческая жена.	1	
374	Леслева, Анна, жена Подпоручика, при домѣ купца Аѳанасiя Шевлягина.	1	
375	Смирновъ, Яковъ, Кол. Секр.	1	
376	Симановскiй, Никита, Кол. Секр.		

МОЖАЙСКІЙ УѢЗДЪ.

Фамиліи, названіе селеній и деревень.	Количество людей принятыхъ и поступившихъ на службу въ ополченіе.	
Ашъ, Баронъ Казимїръ Ивановичъ, Д. Стат. Совѣт., сельцо Цыплино.	9	
Александровъ, Михаилъ Степановичъ, Маіоръ, сельцо Трубицыно.	2	
Анохинъ, Сергѣй Петровичъ, Стат. Совѣт., сельцо Красное.	4	
Анненкова, Анна Ивановна, жена Стат. Совѣт., сельцо Романцово съ деревнями.	22	
Аникѣевъ, Иванъ Петровичъ, Капитанъ, сельцо Бѣли съ деревнями.	60	
Алексѣевъ, Яковъ, Губ. Секр., сельцо Грязи.	1	
Березникова, Екатерина Яковлевна, жена Полковника и дѣти ея, деревня Корякино съ деревнею.	17	
Березниковъ, Алексѣй Дмитрїевичъ, Полковникъ, сельцо Воскресенское съ деревнями.	14	
Березниковъ, Петръ Дмитрїевичъ, Полковникъ, село Елманово съ деревнями.	12	
Беклемишевъ, Николай Петровичъ, Гв. Прапорщикъ съ дѣтьми, сельцо Васкино.	20	
Борзовъ, Яковъ, Маіоръ, жена его Агафья, сынъ Петръ, дочь дѣвица Елена, сельцо Макрушино съ деревнями.	7	
Бабарыкинъ, Лукьянъ Ивановичъ, Тайн. Совѣт., сельцо	4	
Бланкъ, Борисъ Карловичъ, Подполковникъ, жена его Анна Григорьевна село Прасолово съ деревнями.	8	
Благодаровъ, Яковъ Ивановичъ, Кол. Ассес., жена его Евдокїя Васильевна, отецъ ея Василїй Васильевичъ Лопухинъ, село Грязи.	3	
Булгакова, Фекла Степановна, дѣвица, село Старое.	4	
Богдановъ, Василїй Алексѣевичъ, Поручикъ, сельцо Елево, Фролово тожъ.	4	

Фамилїи, названїе селенїй и деревень.	Количество людей, принятыхъ и поступившихъ на службу въ ополченїе.
Бѣлаго, Гавріилъ Осиповичъ, Поручикъ, дѣти его и мать Татьяна Бѣлаго, селъцо Федоровское съ деревнею.	12
Бѣлаго, Мавра Василѣевна, жена Поручика, селъцо Псарево.	1
Бѣлавина, Александра Козминишна, жена Надв. Совѣт., село Благовѣщенское съ деревнею.	73
Воейкова, Наталья Дмитрїевна, жена Примеръ-Маїора село Ильинское съ деревнями.	13
Василѣева, Анна Ивановна, вдова Подпоручика, селъцо Псарево.	—
Воейковъ, Николай, Подпоручикъ, селъцо Даронино.	2
Волконскїй Князь, Григорїй Семеновичъ, Ген.-отъ-Кавал., деревня Кожухово.	4
Волконскїй Князь, Петръ Алексѣевичъ, Бригадиръ, село Горетово съ деревнями.	32
Воейковъ, Николай Степановичъ, Подпоручикъ, село Губино съ деревнями.	49
Воейковъ, Иванъ Гавриловичъ, Д. Ст. Совѣт., селъцо Алексино съ деревнями.	5
Венгерскїй, Петръ Алексѣевичъ, Ген.-Маїоръ, селъцо Барсуково съ деревнями.	8
Венгерскїе, Петръ, Ген.-Маїоръ и Николай, Подполковникъ, Алексѣевичи, село Никольское съ деревнями.	15
Воейкова, Александра дѣвица, Федоръ, Флегонтъ, Ирина и Евдокїя Николаевы, Жеребцовы. селъцо Доронино.	1
Голицыны, Александръ, Д. Камергеръ и Сергѣй, Тайн. Совѣт. Михайловичи, селъцо Барсуково съ деревнями.	3
Головина Екатерина Ивановна, дѣвица, селъцо Ширино.	6
Головкина Гр., Екатерина Александровна, Д. Штатсъ-дама, деревня Растригина.	3
Горенина, Татьяна Степановна, жена Кол. Совѣт., дочь ея жена Капитана, Варвара Черкасова и малолѣтнїй Иванъ Дмитрїевичъ Черкасовъ, село Кузнечково съ деревнями.	18

Фамилiи, названiе селенiй и деревенъ.	Количество людей, принятыхъ и поступившихъ на службу въ ополченiе.
Голофеева, Марiя, Подпоручица, сельцо Васкино.	—
Горчакова Княгиня, Василиса, жена Маiора, сельцо Бараново.	4
Григоровичъ, Иванъ Александровичъ, Капитанъ, сельцо Митьково.	9
Голохвастовъ, Павелъ Ивановичъ, Дѣйст. Стат. Совѣт., село Милятино съ деревнями.	19
Дятловъ, Дмитрiй Николаевичъ, Полковникъ, сельцо Шевордино.	4
Дубовицкая, Марiя Ивановна, жена Подполковника, деревня Карытцово.	4
Друновцова, Елена Сергѣевна, дѣвица, сельцо Желамейно.	10
Давыдова, Александра Васильевна, дѣвица, село Бородино съ деревнями.	11
Давыдовъ, Дмитрiй Владимiровичъ, Маiоръ, сельцо Комкино.	8
Замятнинъ, Александръ Петровичъ, Кол. Асс., сельцо Беззубово съ деревнями.	12
Зиновьевъ, Василiй Николаевичъ, Тайн. Совѣт., село Грибово.	16
Зинбулатова, Александра, дѣвица, деревня Валуево.	1
Кудрявцевъ, Дмитрiй Ивановичъ, Ген.-Маiоръ, деревня Филатково.	1
Кабылинъ, Дмитрiй Федоровичъ, Поручикъ и жена его Пелагея Ивановна, сельцо Шустиково.	3
Козловъ, Дмитрiй, Подпоручикъ, сельцо Крюково.	6
Камынинъ, Василiй Дмитрiевичъ, Кол. Совѣт., село Тесово съ деревнями.	191
Кудрявцевъ, Иванъ Ивановичъ, Надв. Совѣт. и жена его Елизавета Семеновна и дочь Мавра.	6
Корфъ, Анастасiя Александровна, Баронесса, жена Ген.-Маiора, село Успенское-Карманово тожъ съ деревнями.	61
Карповъ, Федоръ Антоновичъ, Кол. Совѣт. и жена его, сельцо Вельяшево.	5

Фамилїи, названїе селенїй и деревенъ.	Количество людей, принятыхъ и поступившихъ на службу въ ополченїе.
Лайкевичевъ, Петръ, Маїоръ съ братьями, село Глазово съ деревнями.	89
Ларїоновъ, Никита Михайловичъ, Кол. Асс., деревня Филатково.	2
Лобановъ, Василїй Максимовичъ, Титул. Совѣт., сельцо Русаново.	1
Ларїоновъ, Осипъ, Подпоручикъ, сельцо Сабальново.	2
Ларїоновъ, Яковъ Ивановичъ, Прапорщикъ, сельцо Грязи.	1
Ларїонова, Марїя, жена Губерн. Секр., сельцо Дурнево.	1
Микулинъ, Глѣбъ, Подпоручикъ, съ братьями, сельцо Гольшкино.	13
Митусова, Екатерина Ивановна, жена Д. Стат. Совѣт., деревня Карытцово съ деревнями.	5
Марьяновичева, Марїя Алексѣевна, жена Маїора, мужъ ея Антонъ Ильичъ и братъ Яковъ Ильичъ, сельцо Фомкино.	12
Муратова, Дарья, жена Подпоручика, сельцо Трунино.	—
Назарова, Любовь Ильинична, жена Капитана и дѣти ея, сельцо Тельбуково, Язево тожъ.	2
Нагаева, Екатерина Яковлевна, жена Капитана, сельцо Путятино.	4
Озеровъ, Михаилъ Ивановичъ, Юнкеръ, село Сакольниково съ деревнями.	16
Озеровъ, Петръ Ивановичъ, Д. Камергеръ, сельцо Ширино.	—
Озеровъ, Василїй Ивановичъ, Капитанъ, сельцо Каржени съ деревнями.	14
Озеровъ, Иванъ Ивановичъ, Надв. Совѣт., сельцо Каржени съ деревнями.	14
Озерова, Александра Ивановна, дѣвица, деревня Карытцово.	5
Озеровъ, Семенъ Николаевичъ, Оберъ-Прокуроръ, сельцо Головино.	2
Озеровъ, Павелъ Федоровичъ, Маїоръ, сельцо Шумово.	15

Фамилїи, названїе селенїй и деревенъ.	Количество людей, принятыхъ и поступившихъ на службу въ ополченїе.
Озеровъ, Алексѣй Федоровичъ, Примеръ-Маїоръ, сельцо Шумово съ деревнею.	4
Озерова, Анна Федоровна, дѣвица, сельцо Брудово.	2
Остафьевъ, Александръ Ивановичъ, Полковникъ.	12
Остафьевъ, Иванъ Васильевичъ, Корнетъ.	10
Остафьевъ, Матвѣй Николаевичъ, Поручикъ и жена его Дарья Ивановна, село Старое.	5
Остафьевъ, Михаилъ Николаевичъ, 14 класса и жена его, сельцо Михайловское и Княжево.	3
Остафьевъ, Петръ Николаевичъ, Маїоръ, сельцо Татариново.	3
Обухова, Марья Васильевна, жена Бригадира, сельцо Головино.	12
Пушкина, Наталья Абрамовна, жена Кол. Совѣт., деревня Марфинъ Бродъ съ деревнями.	47
Петинъ, Иванъ Александровичъ, Капитанъ, сельцо Ратово съ деревней.	9
Полозова, Анна, вдова Помѣщ., деревня Валуево.	1
Понкратьевъ, Герасимъ Филипповичъ, Подполковникъ, сельцо Зубово.	2
Протопопова, Матрена Сергѣевна, жена Надв. Совѣт., сельцо Грязи.	1
Протопоповъ, Андрей Матвѣевичъ, Подпоручикъ, сельцо Цызырево.	3
Попова, Марїя, жена Кол. Регистр., то же сельцо.	1
Перхуровъ, Василїй Ивановичъ, Надв. Совѣт., сельцо Дурнево.	—
Петрова, Марїя Петровна, жена Маїора, сельцо Липуховка.	3
Познякова, Надежда, жена Подпоручика, сельцо Апаринки.	4
Радилова, Елизавета Андреевна, жена Секундъ-Маїора, село Шиманово съ деревнями.	9
Ростъ, Яковъ Ивановичъ, Кол. Совѣт. и жена его, сельцо Грязи.	1

Фамилiи, названiе селенiй и деревенъ.	Количество людей принятыхъ и поступившихъ на службу въ ополченiе.	
Разумовскiй Графъ, Левъ Кириловичъ, Генералъ-Маiоръ, село Болычево съ селами и деревнями.	385	
Савеловъ, Дмитрiй Петровичъ, Маiоръ, село Сивково съ деревнями.	43	
Савеловъ, Петръ Петровичъ, Надв. Совѣт., село Отяково съ деревнями.	69	
Савелова, Елизавета Петровна, жена Секундъ-Ротмистра, село Успенское съ деревнями.	34	
Селивановичъ, Никита Дмитрiевичъ, 12 класса, сельцо Захарьино.	1	
Степанова, Пелагея Степановна, жена Надв. Совѣт. и сынъ ея, сельцо Iевлево.	4	
Сонцовъ, Иванъ Петровичъ, Кол. Асс. и жена его, село Галчино съ деревнями.	11	
Стоговъ, Иванъ Дмитрiевичъ, Подпоручикъ, сельцо Золотилово.	1	
Стоговъ, Михаилъ Дмитрiевичъ, 8 класса, сельцо Золотилово.	1	
Стоговъ, Федоръ Дмитрiевичъ, Поручикъ и жена его Прасковья, сельцо Соловьево.	2	
Смирновъ, Дмитрiй Петровичъ, Капитанъ, сельцо Голышкино.	—	
Сахарова, Платонида Васильевна, дворянка, купеч. жена, сельцо Васкино.	—	
Сабанчеевъ, Анисимъ Григорьевичъ, Подпоручикъ, сельцо Рождествено.	1	
Ухтомскiй Князь, Михаилъ Дмитрiевичъ, село Старое съ деревнями.	9	
Усовъ, Николай Александровичъ, Подпоручикъ и сынъ его Александръ, село Княжево съ деревнями.	36	
Урусовъ Князь, Александръ Васильевичъ, Ген.-Маiоръ, село Александровское съ деревнями.	47	
Ханеневъ, Петръ Алексѣевичъ, Прапорщикъ, сельцо Рахманово съ деревнями.	34	
Хованскiй Князь, Василiй Алексѣевичъ, Оберъ-Прокуроръ, село Трепарево съ деревнями.	—	

Фамилїи, названїе селенїй и деревенъ.	Количество людей принятыхъ и поступившихъ на службу въ ополченїе.	
Хованскїй Князь, Петръ Алексѣевичъ, Кол. Совѣт., сельцо Хорошилово съ деревнями.	—	
Цызырева, Екатерина Семеновна, жена Капитана, сельцо Рубцово.	4	
Циммерманъ, Сабостїанъ Богдановичъ, Полковникъ, сельцо Палево.	11	
Чириковъ, Михаилъ Адамовичъ, Титул. Совѣт., жена его Марїя Ивановна и дочь Елизавета, сельцо Лыткино съ деревней.	8	
Шишкинъ, Дмитрїй Ивановичъ, Поручикъ, сельцо Стреево.	1	
Шахматовы, Марїя Ивановна и дѣти ея, сельцо Псарево.	1	
Шихматова, Княгиня, Наталья Алексѣевна, жена Кол. Асс., дочь ея и внуки Языковы, село Архангельское съ деревнями.	13	
Шихматовъ Князь, Прохоръ Александровичъ, студентъ съ братьями, село Архангельское съ деревнями.	5	
Шереметевъ, Василїй Алексѣевичъ, Ген.-Маїоръ, село Семенниково съ деревнями.	—	
Шишкина, Екатерина Ивановна, дѣвица, сельцо Стреево.	2	
Шишкина, Александра Ивановна, дѣвица, то же сельцо.	2	
Щербатовъ Князь, Александръ Федоровичъ, Ген.-Маїоръ, сельцо Парфенки съ деревнею.	15	
Звѣревъ, Юрїй, Маїоръ, приписанный къ Можайскому дому.	1	

АЛФАВИТЪ ВЛАДѢЛЬЦАМЪ,

ставившимъ съ своего имѣнія въ Московское Земское ополченіе воиновъ по Московскому уѣзду.

Фамиліи, названіе селеній и деревень.	Количество людей, принятыхъ и поступившихъ на службу въ ополченіе.	
Арсеньевъ, Александръ Дмитріевичъ, Генер.-Маіоръ, села Новоозерецкое, Мышецкое тожъ.	1	
Аникѣевъ, Иванъ, Капитанъ, сельцо Кутузово.	4	
Алмазовъ, Петръ Николаевичъ, Бригадиръ, село Вѣшекъ.	7	
Бутурлинъ, Петръ Михайловичъ, Капитанъ, сельцо Фролово.	1	
Бекетова, Ирина Ивановна, жена Полковника, село Богородское, Зюзино тожъ.	19	
Балкъ-Полевая, Варвара Николаевна, жена Дѣйст. Камергера, село Витенево съ деревнями.	22	
Бутурлина, Екатерина, жена Гвард. Поруч., село Троицкое съ деревнями.	79	
Бекендорфъ, Елисавета, жена Стат. Совѣтника, село Виноградово, Дубровка тожъ.	19	
Березникова, Екатерина Григорьевна, жена Дѣйст. Стат. Совѣт., село Пруси съ деревнями.	14	
Волконская, Княжна, Наталья Дмитріевна, и дѣвица Юдина Прасковья, сельцо Коростово.	3	
Водопьяновъ, Иванъ Лаврентьевичъ, Полковникъ, сельцо Аристово.	1	
Вельяминова-Зернова, село Конаево съ деревнями.	5	
Высоцкая, Марія Ивановна, жена Генералъ-Маіора, село Свиблово.	3	
Вакселева, Анна, жена Маіора, сельцо Аксаково.	2	

Фамилiи, названiе селенiй и деревенъ.	Количество людей, принятыхъ и поступившихъ на службу въ ополченiе.	
Волконскiй, Князь Дмитрiй Александровичъ, Надвор. Совѣт., сельцо Каховка.	2	
Волконская. Княгиня, Александра Николаевна, Статсъ-дама. сельцо Шатилово съ деревнею.	3	
Волкова, Анна Петровна, жена Генерала Поручика, село Спаское, Павельцово Большое тожъ.	18	
Высоцкая, Акулина, жена Ассесора, сельцо Новое и деревня Горетово.	1	
Гусятниковъ, Николай, дворянинъ и Сунгуровъ Александръ, Надв. Совѣт., село Медвѣдково и Раево съ деревнями.	21	
Глѣбова-Стрѣшнева, Елизавета Петровна, жена Генералъ-Аншефа, село Покровское съ деревнею.	6	
Гиршвельдова, Александра Яковлевна, жена Статс. Совѣт., деревни Филино и Шашкино.	9	
Грузинскiе, Князья, Георгiй и Александръ Александровичи, село Троицкое.	5	
Головина, Анна Егоровна, вдова Поручика, сельцо Арбеево.	1	
Голицынъ, Князь, Егоръ Алексѣевичъ, село Ногородское, Узкое тожъ и деревни Нижнихъ Теплыхъ Становъ.	11	
Головинъ. Графъ, Гаврiилъ Ивановичъ, дочь дѣвица Графиня Елизавета, сельцо Никольское, Кедрино тожъ съ деревнями.	25	
Голицынъ, Князь, Михаилъ Петровичъ, село Яковлевское, Пехорка тожъ и дер. Леоново.	17	
Герардъ, Антонъ Ивановичъ, Ген. Маiоръ, сельцо Большое Голубино.	8	
Гагаринъ, Князь, Павелъ Гавриловичъ, село Ясиново.	23	
Голицына, Княгиня, Наталья Петровна, село Рожествено, Щепелево тожъ съ сельцомъ и деревнями.	11	
Голицына, Княгиня, Анна Александровна, село Влахернское, Кузминка тожъ съ деревнею.	1	
Долгоруковъ, Князь, Николай Алексѣевичъ, дочери его дѣвицы Княжны Варвары, село Нетесово и деревня Поддубная.	4	

Фамилiи, названiе селенiй и деревенъ.	Количество людей, принятыхъ и поступившихъ на службу въ ополченiе.	
Девлекильдѣевъ Князь, Никаноръ Андреевичъ, сельцо Перелегино.	2	
Долгоруковъ Князь, Юрiй Владимiровичъ, села Никольское и Архангельское и деревня Никольская.	23	
Демидовъ, Павелъ Григорьевичъ, Д. Ст. Сов.	4	
Демидовъ, Григорiй Александровичъ, Д. Камеръ-Геръ, село Петровское съ деревнями.	27	
Дурасовъ, Николай Алексѣевичъ, Бригадиръ, село Красное.	4	
Долгоруковъ Князь, Александръ Александровичъ, сельцо Щербѣево, село Гнилушъ и дер. Ватутино.	11	
Долгорукова Княгиня, Наталья Петровна, сельцо Бирюлево.	9	
Долгоруковъ Князь, Василiй Васильевичъ, село Знаменское-Губайлово тожъ.	—	
Долгорукова Княгиня, Екатерина Александровна, село Кирѣево.	3	
Дивовъ, Андрей Ивановичъ, Тайн. Совѣт., село Сакалово и деревня Пушкино нынѣ Андреевская.	4	
Долгова, Сусанна Филипповна, жена Тит. Совѣт., село Архангельское и деревня Кожурино-Луниха тожъ.	19	
Долгоруковъ, Князь, Андрей Николаевичъ, Стат. Совѣт., село Никольское съ деревнями.	15	
Долгова, Лукiя, жена Надв. Совѣт., сельцо Семенищево.	2	
Данилова, Дарья Михайловна, дѣвица, сельцо Ладушкино.	2	
Ермоловъ, Александръ Петровичъ, Ген.-Маiоръ, село Знаменское-Марьино тожъ.	8	
Зайцева, Наталья Григорьевна, жена Д. Стат. Совѣт., выселка Алексѣевское-Натальино тожъ.	1	
Зубова, Графиня, Елизавета Васильевна, жена Тайн. Совѣт., сельцо Сломсово и село Хорошево съ деревнями.	28	
Засѣцкая, Анна Ивановна, жена Оберъ-Провiантмейстера, село Гирѣево.	—	
Зыкова, Анна Федоровна, жена Провiантмейстера, деревня Пекино.	10	

Фамилїи, названїе селенїй и деревенъ.	Количество людей, принятыхъ и поступившихъ на службу въ ополченїе.
Кирѣевская, Евдокїя Александровна, жена Гвардїи Прапорщика, село Богородское-Костино тожъ.	2
Костылева, Анна Афонасьевна, жена Генералъ-Маїора, сельцо Данилково съ деревнями.	2
Кожинъ, Николай Осиповичъ, Гв. Прапорщикъ, село Михалево и сельцо Пестриково.	3
Каверинъ, Павелъ Никитичъ, Тайн. Совѣт., село Михалево и Малое-Утешкино.	7
Карлызеевъ, село Никольское.	2
Кушникова, Екатерина Петровна, жена Тайн. Совѣт., сельцо Александрово и деревня Семкино.	7
Кенсонъ, Графиня, Марья Петровна, село Большево съ деревнями.	6
Куракина Княгиня, Екатерина Дмитрїевна, село Алтуфьево.	11
Колачева, Вѣра, жена Тит. Совѣт., сельцо Вознесенское.	1
Карамышевъ, Павелъ Петровичъ, Гв. Штабсъ-Ротмистръ, село Никульское.	11
Нарышкина, Екатерина Николаевна, жена Тайн. Совѣт. и Красномилашевичева, Елизавета Николаевна, жена Д. Тайн. Совѣт., село Очаково.	12
Казицкая, Екатерина Ивановна, жена Стат. Совѣт., село Льяново съ сельцомъ и деревнями.	24
Лаврова, Прасковья Евграфовна, малол. дочь, село Успенское-Козодавлево тожъ и дер. Свистуха.	1
Лаврова, Варвара Матвѣевна, вдова Штабсъ-Капитана, село Успенское-Козодавлево тожъ.	1
Лаврова, Елизавета Евграфовна, малолѣтняя, село Успенское-Козодавлево тожъ и деревня Свистуха.	2
Львовы Князь, Владимїръ, Капитанъ и жена его Княгиня Марїя Францевна, село Козьмодемьянское.	3
Лавровы, Елизавета, Анна, Прасковья Семеновны, дѣвицы, сельцо Высокое.	5
Левашевы, Татьяна, Екатерина и Наталья Ивановны, дѣвицы, село Коренево и деревня Малые Вражки.	5
Ладыженскїй, Александръ Федоровичъ, Актуарїусъ, сельцо Кетинино.	—

Фамилїи, названїе селенїй и деревенъ.	Количество людей, принятыхъ и поступившихъ на службу въ ополченїе.	
Моложенинов'ъ, Иванъ Николаевичъ, Полковникъ, деревни Верескино, Морщихино и Бурцово.	33	
Маслов'ъ, Яковъ Михайловичъ, Примеръ-Маїоръ, село Фоминское съ сельцомъ Ивановскимъ и деревнею Филисовою.	11	
Меншиков'ъ, Князь, Сергїй Александровичъ, сельцо Юрово и Машкино съ деревнями.	23	
Молчанова, Анна Федоровна, жена Прапорщика, сельцо Андреевское.	1	
Мячкова, Любовь Семеновна, жена Ассесора, сельцо Трубицыно съ деревнями.	—	
Мордвинова, Генрїетта Александровна, жена Адмирала, село Знаменское, Ievлево тожъ и деревня Владыкино.	5	
Мусина-Пушкина, Графиня, Елизавета Федоровна, сельцо Супонево съ деревнями.	18	
Майкова, Марїя Петровна, жена Поручика, сельцо Жилино.	1	
Нарышкинъ, Александръ Львовичъ, Оберъ Камеръ-Геръ, село Знаменское, Кунцево тожъ съ деревнею.	13	
Норова, Анна Васильевна, жена Маїора, сельцо Майдарово и деревня Есипово.	10	
Нестеровъ, Афонасїй Александровичъ, Подполковникъ, село Спасское, Средниково тожъ съ селами и деревнями.	37	
Нарышкинъ, Михаилъ Петровичъ, Подполковникъ, село Богородское, Воронино тожъ.	6	
Нарышкинъ, Дмитрїй Львовичъ, Оберъ Егермейстеръ, село Покровское, Фили тожъ съ деревнями.	81	
Новосильцева, Дарья Ивановна, жена Дѣйст. Стат. Совѣт., село Бухарево.	1	
Нероновъ, Александръ Михайловичъ, Секундъ Маїоръ, сельцо Веревское и деревня Лидино.	3	
Несвицкїй, Князь, Яковъ Николаевичъ, Подпоручикъ, сельцо Березневко и деревня Лосиново.	2	
Огаревы, Прасковья и Екатерина, дѣвицы, сельцо Акишево съ деревнями.	5	
Огарева, Прасковья Николаевна, дѣвица, сельцо Медвѣдки.		
Орловъ, Иванъ Дмитрїевичъ, Стат. Совѣт., село Богородское, Красково тожъ.	12	

Фамилїи, названїе селенїй и деревенъ.	Количество людей, принятыхъ и поступившихъ на службу въ ополченїе.
Оболенскїй, Князь, Николай Николаевичъ, селъцо Бяконтово.	1
Оболенскїй, Князь, Алексѣй Николаевичъ, Поручикъ, селъцо Бяконтово.	2
Оболенскїй, Князь, Петръ Николаевичъ, село Ховрино.	11
Одоевскїй, Князь, Петръ Ивановичъ, Полковникъ, село Большево съ деревнями.	7
Ордалїоновъ, Федоръ Анастасьевичъ, Ассесоръ, село Знаменское, Никольское, Козино, Котлы тожъ.	18
Орлова, Евдокїя Артемьевна, жена Полковника, деревня Покровъ.	1
Плетнева, Варвара Яковлевна, жена Тит. Совѣт., селъцо Никифоровка.	1
Поливанова, Александра Алексѣевна, жена Прапорщика, селъцо Крюково.	7
Поливановъ, Александръ Яковлевичъ, Прапорщикъ, селъцо Крюково.	
Перовская, Марїя Михайловна, жена Подпоручика, село Гирѣево.	2
Протасова, Графиня, Варвара Алексѣевна, селъцо Аксаково съ деревнями.	6
Петрово-Солововы, Екатерина Васильевна, жена Дѣйст. Камеръ-Гера и сынъ ея Актуарїусъ Василїй Яковлевичъ, селъцо Саморядово.	1
Протасова, Наталья Ивановна, дѣвица, село Овсянниково и деревня Терихово.	16
Прозоровскїй, Князь, Иванъ Ивановичъ, село Никольское съ деревнями.	15
Румянцевъ, Графъ, Николай Петровичъ, село Троицкое, Кайнарджи тожъ.	34
Разумовскїй, Графъ, Алексѣй Кирилловичъ, селъцо Горенки съ деревнями.	21
Разумовскїй, Графъ, Левъ Кирилловичъ, села Петровское и Черкизово съ деревнями.	48
Раевская, Марїя Антоновна, жена Надв. Совѣт., деревни Подушкино и Ченцово, Згонки тожъ.	14
Раевскїе, Илья, Полковникъ, и Григорїй Кригсъ Штал-мейстеръ, селъцо Берсенево.	1

Фамилiи, названiе селенiй и деревенъ.	Количество людей, принятыхъ и поступившихъ на службу въ ополченiе.
Румянцевъ Графъ, Сергѣй Петровичъ, селѣцо Егорьевское Федурково тожъ и дер. Кучино.	37
Римскiй-Корсаковъ, Иванъ Николаевичъ, Ген.-Маiоръ, село Брашцево.	8
Ростъ, Иванъ Ивановичъ, Оберъ-Провiантмейстеръ, селѣцо Голубино.	1
Суворова-Рымникская Графиня, Елена Александровна, Княг. Италiйская, село Рожествено, деревня Долгиниха и селѣцо Подсѣдкино.	14
Соколова, Варвара Николаевна, жена Губ. Секр., селѣцо Аристово.	2
Савина, Марiя Алексѣевна, жена Примьеръ Маiора, селѣцо Куракино.	6
Сурминъ, Николай Ивановичъ, Прапорщикъ, селѣцо Акулово.	—
Сабакинъ, Петръ Александровичъ, Маiоръ, село Спасское-Тишково тожъ, Михалево деревня Марьина Гора и селѣцо Кетинино.	18
Скiадановъ, Михаилъ Михайловичъ, Асс., село Рожествено-Поярково тожъ.	10
Спичинская, Елизавета Ивановна, жена Маiора, село Чашниково.	10
Свиньинъ, Петръ Сергѣевичъ, Д. Тайн. Совѣт., село Успенское съ селѣцомъ и дерсвнями.	11
Сабурова,	5
Сухово-Кобылинъ, Александръ Василѣевичъ, Кол. Совѣт., селѣцо Новое и деревня Горетово.	2
Стрекалова, Наталья Андреевна, жена Полковника, селѣцо Никольское.	4
Салтыковъ Графъ, Петръ Ивановичъ, село Кiово и Марфино съ селѣцами и деревнями.	76
Строгановъ Графъ, Александръ Сергѣевичъ, селѣцо Давыдково и Толкошино съ деревнями.	25
Соковнинъ, Андрей Николаевичъ, Ротмистръ, село Никольское.	—
Трубецкая Княгиня, Надежда Ивановна, селѣцо Аристово.	2
Трубецкой Князь, Иванъ Николаевичъ, село Говорово.	53

Фамилїи, названїе селенїй и деревенъ.	Количество людей, принятыхъ и поступившихъ на службу въ ополченїе.	
Телепнева, село Косино.	3	
Толстая Графиня, Наталья Александровна, дѣвица, село Знаменское-Аксиньино тожъ.	6	
Титовъ, Иванъ Михайловичъ, Стат. Совѣт., село Нетесово.	1	
Трубецкой Князь, Василїй Сергѣевичъ, сельцо Богородское.	2	
Тютчева, Пелагея Денисовна, жена Маїора, село Троицкое и деревня Теплые-Станы.	4	
Трубецкой Князь, Иванъ Дмитрїевичъ, село Знаменское-Сатки тожъ съ деревнями.	21	
Уварова, Елизавета Петровна, жена Бригадира, сельцо Буланино-Лунево тожъ.	2	
Фрезе, Анна Богдановна, жена Стат. Совѣт., село Петровское-Козловка тожъ съ деревнею.	19	
Фролова-Хованская Княжна, Прасковья Николаевна, Фрейлина, сельцо Матушкино.	1	
Хвощинскїй, Петръ Дмитрїевичъ, Стат. Совѣт., село Спасское-Волынское тожъ съ деревнями.	29	
Хлѣбниковы, Агапїя Филипповна, жена Подполковника и сынъ ея Маїоръ Петръ Михайловичъ, сельцо Головино.	3	
Хомутовъ, Григорїй Аполлоновичъ, Ген. Лейт., сельцо Реутово и деревня Пищальниково.	6	
Черкасскїй Князь, Борисъ Михайловичъ, сельцо Мишково.	6	
Чирпковъ, Николай, сельцо Большево тожъ съ деревнями.	4	
Чевкина, Надежда Васильевна, малолѣт. дѣвица, сельцо Нѣмчиново-Фонарино тожъ.	2	
Чириковъ, Петръ Александровичъ, Надв. Совѣт., сельцо Ильинское-Матяково тожъ и село Котельниково съ деревнею Чагиною.	37	

Фамилїи, названїе селенїй и деревенъ.	Количество людей, принятыхъ и поступившихъ на службу въ ополченїе.	
Шепелева, Надежда Васильевна, жена Д. Тайн. Совѣт., сельцо Мальдебродово.	5	
Шереметевъ, Графъ, Дмитрїй Николаевичъ, малолѣтнїй, село Троицкое и Осташково съ деревнями.	197	
Шаховской, Князь, Петръ Федоровичъ, сельцо Заболотье.	7	
Щербачевъ, Петръ Александровичъ, Прапорщикъ, сельцо Гончарово.	4	
Щербачева, Наталья Григорьевна, жена Прапорщика, сельцо Гончарово.		
Юсуповъ, Князь, Николай Борисовичъ, село Спасское, Котово тожъ съ деревнями.	8	
Яновъ, Алексѣй Сергѣевичъ, Подпоручикъ, сельцо Гаврилково.	3	
Янова, Марїя Федоровна, жена Подпоручика, сельцо Гаврилково.		

АЛФАВИТНЫЙ СПИСОКЪ

ставившимъ приписныхъ къ Московскимъ домамъ въ Московское Земское Ополченіе воиновъ.

Фамилія.	Количество людей, принятыхъ и поступившихъ на службу въ ополченіе.	
Арсеньевъ, Николай Алексѣевичъ, Кол. Асс.	1	
Арсеньева, Екатерина Александровна, жена Кол. Асс.	1	
Андреевъ, Иванъ Дмитріевичъ, Кол. Секр.	—	
Андреевъ, Дмитрій Федоровичъ, Тит. Совѣт.	1	
Ашитова, Анна Семеновна, дѣвица.	1	
Аничиковъ, Андреянъ Федоровичъ, Стат. Совѣт.	—	
Алексѣева, Марія Федоровна, жена Кол. Секр.	1	
Аленины, Екатерина и Елисавета, дѣвицы.	1	
Алексѣева, Матрена, жена Асс, съ дѣтьми Михаиломъ и Анною.	1	
Анитова, Надежда, жена Кол. Секр.	1	
Алабовъ, Абрамъ, Капитанъ.	1	
Алексѣева, Марія, жена Губ. Секр.	—	
Андреева, Елисавета, жена Тит. Совѣт.	—	
Берденъ, Василій, Тит. Совѣт.	1	
Болтинъ, Николай Александровичъ, Полковникъ.	1	
Борятинскіе, Княгиня, Марія, жена Надв. Совѣт. и Княжна Аграфена, дочь ея.	1	
Борятинскіе, дочери Полковника, Марія и Аграфена.	1	
Багратіонъ, Князь, Дмитрій Егоровичъ, Кол. Асс.	1	
Бахметевъ, Филиппъ, Тит. Сов.	1	
Бланкъ, Павелъ, Надв. Сов.	—	
Бѣлова, Анна, жена Маіора.	—	
Багратіонъ, Князь, Кирилъ Александровичъ.	1	
Бабушкинъ, Кол. Совѣт.	—	
Былинская, Глафира, дѣвица изъ дворянъ.	1	
Булатова, Марія Васильевна, съ дѣтьми малолѣт.	1	
Бибикова, Анна, дочь Маіора, дѣвица.	1	
Борисова, Александра, жена Надв. Совѣт.	1	
Беклемишевъ, Никифоръ, Подполковникъ.	3	
Бахметьева, Екатерина, жена Тит. Совѣт.	1	
Богдановъ, Николай, Тайн. Совѣт.	—	
Булатовъ, Петръ, Губ. Секр.	—	

Фамилїи.	Количество людей. принятыхъ и поступившихъ на службу въ ополченїе.	
Виноградская, Марїя, жена Кол. Асс.	—	
Вырубова, Анна, дѣвица.	—	
Волкенштейнъ, Екатерина, жена Кол. Секр.	1	
Вельяминова, Ольга, дѣвица.	—	
Вельяминова, Евдокїя, дѣвица.	1	
Вельяминова, Елизавета, дѣвица.	—	
Вишневская, Софья, жена Кол. Асс.	—	
Волконскїй Князь, Андрей, Прапорщикъ.	1	
Васильковъ, Иванъ Ивановичъ, Стат. Совѣт.	1	
Венюковъ, Алексѣй, Над. Совѣт.	1	
Воронинъ, Александръ Ивановичъ, Надв. Совѣт.	1	
Вурбургъ, Николай, Губ. Секр.		
	2	
Гусевъ, Маркъ, Штат. Провїантск. Комиссїонеръ 7-го класса.		
Груздевъ, Кол. Асс.	1	
Григорьева, Марїя, изъ дворянъ, Купеческая жена.	1	
Гессе, Прасковья Семеновна, жена Ген.-Лейт.	—	
Герардова, Екатерина, жена Ген.-Маїора.	—	
Грессерова, Анна, жена Полковника.	2	
Годеиновы, Павелъ, Л.-Гв. Измайлов. полка, Поручикъ и Николай, Прапорщикъ, Петровичи.	—	
Голицына Княгиня, Дарья Калинична, жена Оберъ-Егерм. и Кав. Дама.	—	
Григорьевъ, Иванъ, Кол. Совѣт.	1	
	1	
Думашевъ, Дмитрїй, Полковникъ.	1	
Денисьева, Александра, вдова Маїора съ дѣтьми.	1	
Дивїевъ Графъ, Михаилъ Михайловичъ, Майоръ.	2	
Долгоруковъ Князь, Алексѣй Ивановичъ, Кам.-Юнкеръ.	—	
Долгоруковъ Князь, Капитонъ Григорьевичъ.	1	
Дмитрїевъ, Петръ, Капитанъ.	1	
Драницына, Наталья, жена Кол. Асс.	—	
Даниловъ, Федоръ, Надв. Совѣт.	1	
Дурнова, Вѣра Васильевна, дѣвица.	1	
Давыдовъ, Иванъ, Надв. Совѣт.	2	
Даниловъ, Андрей Яковлевичъ, Надв. Совѣт.	1	
Дружинина, Елизавета, жена Тит. Совѣт.	2	
Дмитрїева, Екатерина, жена Маїора.	2	

Фамилїи.	Количество людей, принятыхъ и поступившихъ на службу въ ополченіе.	
Енишъ, Дарья Андреевна, жена Стат. Совѣт.	—	
Еготовъ, Иванъ Васильевичъ, Стат. Совѣт.	—	
Ермоловъ, Сергѣй Алексѣевичъ, Ген.-Маїоръ.	—	
Евреиновъ, Иванъ, Ген.-Маїоръ.	1	
Евреиновъ, Николай, Поручикъ.	—	
Жуковъ, Александръ, Надв. Совѣт. и малолѣт. дѣти Константинъ, Николай и Наталья.	1	
Завѣтная, Екатерина Петровна, дѣвица.	2	
Зембулатовы, дѣвицы, Аграфена, Наталья и Варвара.	1	
Звѣревъ, Егоръ, Тит. Совѣт.	1	
Зандинъ, Федоръ, Кол. Совѣт.	—	
Зиновьевъ, Михаилъ, Примеръ-Маїоръ.	1	
Зиновьевъ, Александръ, отст. Гв. Прапорщикъ.	1	
Зотова, Екатерина Петровна, Графиня, жена Кол. Асс.	—	
Ивановъ, Василїй, Кол. Асс.	—	
Иванова, Наталья Евдокимовна, жена Ген.-Маїора.	1	
Ивановъ, Степанъ, Асс.	—	
Ивановы, Александръ, Сенат. Регистр., Николай, Канцел. и Дѣвица Ольга Дмитрїевичи.	—	
Ильина, Елизавета, дочь Ген.-Маїора.	1	
Іевлевъ, Иванъ Петровичъ, Стат. Совѣт.	1	
Іонина, Анна, жена Тит. Совѣт.	1	
Клементьева, Елизавета Ивановна, жена Кол. Асс.	2	
Козлова, Анна Павловна, жена Тайн. Совѣт.	2	
Кирилова, Аграфена Сетровна, дѣвица.	2	
Корльызѣева, Марїя, жена Кол. Асс.	1	
Курманолѣева, Надежда Иванова, жена Стат. Совѣт.	1	
Колокольцевъ, Левъ, Подпоручикъ,	1	
Кореневъ, Петръ, Надв. Совѣт.	1	
Кокошкинъ, Александръ, Полковникъ.	1	
Кучетцаго, Александръ, Кол. Совѣт.	1	
Кашкина, Екатерина, дѣвица.	1	
Кашкинъ, Николай, Бригадиръ.	1	

Фамилїи.	Количество людей, принятыхъ и поступившихъ на службу въ ополченїе.	
Казаринова, Ирина, вдова Прапорщика.	1	
Комендатовъ, Павелъ Петровичъ, 8-го класса.	1	
Котельникова, Евпраксїя Ильинична, жена Кол. Асс.	2	
Колоколовъ, Дмитрїй Акимовичъ, Ком. Штата 7-го класса.	—	
Костылевъ, Маркъ Абрамовичъ, Ген.-Маїоръ.	—	
Ключаревъ, Дмитрїй Алексѣевичъ, Надв. Совѣт.	—	
Казариновъ, Петръ Яковлевичъ, Кол. Совѣт.	—	
Куровъ, Тимофей, Кол. Асс.	—	
Куломзина, Елизавета Алексѣевна, Стат. Совѣт.	1	
Лихонинъ, Сергѣй Григорьевичъ, Капитанъ.	—	
Ляпуновъ, Платонъ Петровичъ, Дѣйст. Стат. Совѣт.	—	
Лапычевская, Зоя Андреевна, изъ дворянъ, Купеческая жена.	1	
Луховиковъ, Сергѣй Герасимовичъ, Надв. Совѣт.	1	
Ларїонова, Екатерина Федоровна, жена Тайн. Совѣт.	1	
Макладъ, Иванъ Васильевичъ, Маркъ-шейдеръ 9-го класса.	—	
Мясоѣдовъ, Алексѣй Васильевичъ, Тит. Совѣт.	2	
Маврокордатова, Александра Львовна.	1	
Маврокордато, Князь, Александръ Ивановичъ, Молдавскїй Господарь.	—	
Мельгуновъ, Алексѣй Ивановичъ, Кол. Совѣт.	—	
Моисѣева, Александра Матвѣевна, жена Стат. Совѣт.	1	
Мацнева, Варвара Дмитрїевна, жена Стат. Совѣт.	—	
Митусова, Елизавета Васильевна, жена Д. Стат. Совѣт.	2	
Мансурова, Татьяна Ивановна, жена Маїора.	1	
Моложенинова, Александра Ивановна, жена Ген.-Маїора.	1	
Матвѣева, Ольга Андреевна, жена Ген.-Адъютанта.	3	
Мясоѣдова, Анна Яковлевна, жена Кол. Асс.	2	
Мансуровъ, Алексѣй Николаевичъ, Отст. Гв.-Поручикъ.	1	
Мартонъ, Алексѣй Петровичъ, Кол. Секр.	1	
Мухинъ, Ефремъ Осиповичъ, Надв. Совѣт.	1	
Мазуровъ, Сергѣй Максимовичъ, Кол. Секр.	1	
Новикова, Екатерина Самойловна, жена Подпоручика.	—	
Наумова, Елизавета Васильевна, жена Надв. Совѣт.	—	
Норова, Евдокїя Сергѣевна, жена Полковника.	—	
Наумова, Евдокїя Андреевна, дѣвица.	2	
Никитинъ, Семенъ Ивановичъ, Кол. Совѣт.	1	

Фамилiи,	Количество людей, принятыхъ и поступившихъ на службу въ ополченiе.	
Новиковъ, Александръ, Штабъ-Ротмистръ.	—	
Николосъ, Василiй Вильтовъ, Артиллерiи-Маiоръ.	—	
Озеровъ, Павелъ Петровичъ, Ротмистръ.	1	
Околова, Прасковья Семеновна, жена Дѣйст. Ст. Совѣт.	—	
Обухова, Марiя Васильевна, дѣвица.	1	
Окулова, Анна Карловна, жена Ген.-Маiора.	1	
Оболенская, Княгиня, Марфа Петровна, жена Дѣйст. Тайн. Совѣт.	—	
Орловъ, Федоръ Алексѣевичъ, Асс.	1	
Писарева, Прасковья Александровна, жена Ротмистра.	—	
Посниковъ, Николай Васильевичъ, Титул. Совѣт.	1	
Протопопова, Наталья Дмитрiевна, дѣвица.	2	
Папоръ, Петръ Васильевичъ, Кол. Совѣт.	3	
Померанцева, Анна Ивановна, жена Надв. Совѣт.	—	
Походяшинъ, Николай Максимовичъ, Оберъ Провiантъ-Мейст.	1	
Путиловъ, Евдокимъ Матвѣевичъ, Ген.-Маiоръ.	1	
Протасовъ, Яковъ Яковлевичъ, Ген.-Лейт.	—	
Плещеевъ, Никаноръ Богдановичъ, Дѣйсш. Стат. Совѣт.	1	
Пфеллерова, Елена, жена Кол. Совѣт.	—	
Плавильщиковъ, Алексѣй, Надв. Совѣт.	—	
Пфеллеръ, Филиппъ, Кол. Совѣт.	1	
Пономаревъ, Матвѣй, отставн. отъ Армiи Прапорщикъ.	1	
Писарева, Дарья, изъ дворянъ, жена Подпоручика	1	
Приклонская, Анна Дмитрiевна, жена Дѣйст. Камеръ-Гера.	—	
Протопоповъ, Василiй, Губ. Секр.	1	
Ростъ, Марiя Ивановна, жена Оберъ-Провiантмейстера.	2	
Рукинъ, Александръ Александровичъ, Ассесоръ.	1	
Рябинина, Екатерина, жена Дѣйст. Камеръ-Гера.	—	
Розбергъ, Петръ, Ассесоръ.	1	
Рейтеръ, Иванъ, Полковникъ.	1	
Рѣшетниковъ, Федоръ, Титул. Совѣт.	1	
Стефанiй, Фейдрихъ, Стат. Совѣт.	—	
Соколовъ, Тимофей Егоровичъ, Ассесоръ.	2	
Солоницыны, Василiй, Тит. Совѣт. и братья его несовершеннолѣтн. Павелъ, Аполлонъ и Владимiръ.	—	

Фамилiи.	Количество людей, принятыхъ и поступившихъ на службу въ ополченiе.	
Серебрякова, Вильгельмина Яковлевна.	1	
Соколова, Улита Васильевна, жена Секретаря.	1	
Савеловъ, Василiй Петровичъ, Полковникъ.	2	
Сербинъ, Андрей Никитичъ, Капитанъ.	1	
Сокольскiй, Федоръ Степановичъ, Стат. Совѣт.	—	
Струкова, Марiя Ивановна, вдова Кригсъ-Цалмейстера.	—	
Соколовъ, Федоръ, Стат. Совѣт.	1	
Сокорева, Надежда Ивановна, дѣвица.	1	
Синявина, Анна Алексѣевна, дѣвица.	1	
Салтыковъ, Петръ Михайловичъ, Поручикъ.	—	
Салтыковъ, Егоръ.	—	
Салтыкова, Дарья Ивановна, жена чинов. 8-го класса.	1	
Салтыкова, Анастасiя, жена Поручика.	2	
Самаринъ, Александръ Ивановичъ, Ген.-Лейтен.	2	
Соколовъ, Иванъ, Титул. Совѣт.	1	
Сушкова, Прасковья Михайловна, дѣвица.	1	
Семенова, Елисавета, жена Кол. Совѣт.	1	
Соколовъ, Иванъ, Губ. Секр.	3	
Серебряковъ, Алексѣй, Титул. Совѣт.	—	
Татаринова, Марфа, Афонасьевна, жена Подпоручика.	—	
Талызины, Иванъ, Татьяна, Анастасiя и Прасковья Дмитрiевичи, малолѣтнiе.	—	
Татищевы, Екатерина, Марiя, Елизавета, Павловны, дѣвицы.	—	
Текинъ, Александръ Петровичъ, Колегiи-Юнкеръ.	—	
Таншевы, Николай, Прасковья и Марфа, малолѣтнiе.	2	
Толоконинъ, Яковъ, Губ. Секр.	1	
Туркестанова, Княжна, Варвара.	1	
Туркестанова, Княжна, Екатерина Ильинична.	—	
Телепневъ, Афонасiй, Губ. Секр.	—	
Турчаниновъ, Алексѣй, Титул. Совѣт.	—	
Урусова, Княжна, Варвара Петровна, дѣвица.	1	
Ушакова, Федосья Федоровна, жена Тайнаго Совѣтника.	—	
Франкъ, Терезiя, жена Колл. Ассесора.	1	
Фролова, Елисавета, жена Надворнаго Совѣтника.	—	
Францiева, Елизавета, дѣвица.	1	
Фонмертенъ, Иванъ, Генералъ.	1	

Фамилiи.	Количество людей, принятыхъ и поступившихъ на службу въ ополченiе.
Фаминцына, Аграфена Федоровна, жена Генералъ-Поручика.	—
Федоровъ, Александръ, Прапорщикъ.	2
Фатьяновъ, Иванъ, Подпоручикъ.	1
Хрипкова, Александра, дѣвица.	1
Хотяинцевъ, Фома, Артиллерiи Капитанъ.	—
Чечеринъ, Василiй Николаевичъ, Генералъ-Лейтенантъ.	—
Чередина, дѣвица.	—
Черкасская, Княжна, Надежда, жена Кол. Совѣт.	1
Чагинъ, Василiй, Надворный Совѣтникъ.	—
Чернявскiй, Михаилъ, Губернскiй Секретарь.	1
Чоглоковъ, Алексѣй, 10-го класса.	1
Шведовъ, Петръ, Комиссiонеръ 8-го класса.	1
Шаховской, Князь, Алексѣй.	3
Шалашниковъ, Алексѣй, Поручикъ.	1
Щепкинъ, Степанъ, Кол. Секретарь.	—
Щепочкинъ, Николай, Маiоръ.	1
Юзвицкiй, Николай, 9-го класса.	1
Юрьевы, Алексѣй и Гаврiилъ, Штабсъ-Капитаны.	—
Юшковъ, Петръ, Стат. Совѣтникъ.	—
Юнiй, Александръ Александровичъ, Стат. Совѣтникъ.	1
Юзвицкiй, Алексѣй, Кол. Секретарь.	—
Юшкинъ, Степанъ Осиповичъ, Кол. Совѣтникъ.	—
Яковлева, Прасковья, жена Стат. Совѣтника.	1
Яковлевъ, Лукьянъ Яковлевичъ, Стат. Совѣт.	1
Яковлевъ, Иванъ, Титул. Совѣт.	1
Яиновъ, Яковъ, Кол. Секретарь.	—
Яковлева, Надежда, жена Кол. Ассесора.	1
Яковлева, Юлiя, жена Надвор. Совѣтника.	4

фабричныхъ воиновъ.

Фамилiи,	Число распущенныхъ воиновъ.
Долгорукова, Князя, Юрiя Володимiровича.	19
Борятинскаго, Князя, Ивана Сергѣевича.	10
Бабкиной, Натальи Лукиничны, Купеческой жены.	—
Ямщикова, Дмитрiя Григорьевича, 2-й гильдiи купца.	3
Дудышкина, Николая Ерофѣевича, Артиллерiи-Фейверкера.	1
Бѣлавиной, Александры Кузьминичны, жены Надв. Совѣт.	1
Колосовыхъ, Ивана и Гавриiла, Москов. купцовъ.	—
Окулова, Матвѣя Герасимовича, Оберъ-Провiантмейстера.	—
Секериной, Марфы Егоровны, жены Ассесора.	9
Грачева, Александра, Москов. купца.	—
Волоколыникова, Ивана Ивановича, Москов. купца.	6

въ московскомъ уѣздѣ:

Пантѣлѣева, 1-й гильдiи купца, въ селцѣ Спасскомъ, Лапшо тожъ.	3
Баташевой, Елизаветы Осиповны, жены Кол. Ассесора.	25
Кирьякова, Григорiя Аврамовича, Первостатейн. купца, Ком. Сов.	4
Его жъ Кирьякова и купца Насонова, Дмитрiя Степановича.	7

МОСКОВСКІЙ УѢЗДЪ.

Фамилїи и названія уѣздовъ.	Воины, поставленные въ Москвѣ за другіе уѣзды.
Аладьинъ, Семенъ, Под. у.	2
Жена его Марія Павловна, Бог. у.	2
Архаровъ, Иванъ, Звен. у.	3
Анненкова, Прасковья, Брон. у.	5
Алмазовъ, Петръ, Бог. у.	1
Дмитр. у.	3
Арсеньевъ, Алексѣй съ дочерью, Под. у.	1
Алексѣевъ, Илья, Руз. у.	1
Аргамаковъ, Иванъ, Брон. у.	6
Арсеньевъ, Василій, Под. у.	4
Ададурова, жена Бригад., Кол. у.	1
Алябьева, Анна, Брон. у.	1
Волок. у.	1
Аршеневскій, Иванъ, Вер. у. / Моск. у.	2
Апраксина, Графиня Елизавета, Звен. у.	6
Аникѣевъ, Павелъ съ женою, Звен. у.	3
Аникѣевъ, Василій, жена его Анна, Брон. у.	5
Аникѣевъ, Василій, Вер. у. / Звен. у.	10
Аникѣевъ, Иванъ, Вер. у.	1
Болховская, Елена, Под. у.	5
Бахметьева, Марія, Под. у.	5
Бурцевъ, Иванъ, Звен. у.	1
Балкъ-Полевъ, Петръ, Дмит. у.	16
Борисовъ, Иванъ, Звен. у.	1
Бутурлинъ, Петръ, Брон. у.	59
Бена, Александръ, Брон. у.	28
Бобринскій, Графъ, Алексѣй, Кол. у.	8
Брон. у.	1
Беклемишевъ, Николай, Брон. у.	3
Кол. у.	1
Безсоновы, дѣвицы, Екатерина и Анна, Дмит. у.	3
Бахметева, Елисавета, Клин. у.	3
Болтина, Екатерина, Под. у.	4
Булгаковъ, Сергѣй, Руз. округи.	3

Фамиліи и названія уѣздовъ.	Воины, поставленные въ Москвѣ за другіе уѣзды.
Бардакова, Анна, Брон. у.	4
Берхмановъ, Степанъ, Звен. у.	2
Беклемишева, Анна, Клин. у.	1
Бахметевъ, Владиміръ, Дмит. у. Клин. у.	20
Баринова, Варвара, Дмит. у.	4
Белетовъ, Петръ, Звен. у.	3
Болашева, Елена, Звен. у.	24
Белетова, Клин. у.	2
Бибикова, Екатерина, Под. у.	12
Кол. у.	2
Булгаковъ, Иванъ, Дмит. у.	2
Бекетова, Ирина, Звен. у. Клин. у.	55
Бахметева, Прасковья, Клин. у.	1
Бологовская, Миронія, Вол. у.	3
Белавина, Александра, Звен. у.	2
Власьева, Екатерина, Богор. у.	17
Воронцовъ, Графъ, Семенъ, Лог. у.	22
Вердеревскій, Степанъ, Дмитр. у.	5
Волконскій, Князь, Петръ, Мож. у.	6
Велеегорскій, Графъ, Михаилъ съ братьями, Вер. у.	1
Волчкова, Марія, Кол. у	3
Воейкова, Анна, Вер. у.	1
Вольнская, Наталья, Вер. у.	5
Васильевъ, Илья Серп. у.	1
Воронцова, Графиня. Ирина, Бог. у.	1
Воейковъ, Николай, Мож. у.	1
Волчковъ, Даніилъ, Под. у.	1
Воейковъ, Петръ, Вер. у.	2
Волконскій, Князь, Дмитрій, Под. у.	10
Голицынъ, Князь, Михаилъ, Ивен. у.	40
Гринева, Екатерина, Кол. у.	4
Голицынъ, Князь, Александръ, Бог. у.	2
Гурьевъ, Василій, Кол. у.	1
Годенинъ, Карлъ, Кол. у.	1
Гурьевъ, Николай, Брон. у.	1
Грушецкій, Павелъ, Звен. у.	7

Фамилiи и названiя уѣздовъ.	Воины, поставленные въ Москвѣ за другiе уѣзды.
Голицынъ, Князь, Сергѣй, Звен. у.	10
Грушецкiй, Василiй, Под. у.	2
Голицына, Княжна, Анна, Кол. у.	4
Звен. у.	
Голицынъ, Князь, Андрей, Бог. у.	11
Голицыны, Князья, Александръ и Сергѣй, Дмит. у.	9
Мож. у.	6
Гагарина, Княгиня, Екатерина, Серп. у.	1
Голицына, Княгиня, Варвара, Брон. у.	1
Глѣбова-Стрѣшнева, Елисавета, Кол. у.	1
Головешная, Графиня, Екатерина, Вер. у.	1
Головина, Анна, Дмит. у.	1
Демидовъ, Николай, Вер. у.	102
Бог. у.	10
Звен. у.	1
Долгоруковъ, Князь, Юрiй, Бог. у.	22
Давыдовъ, Петръ, Звен. у.	9
Друкотская, дѣвица, Екатерина, Серп. у.	1
Долгоруковъ, Князь, Василiй, Брон. у.	24
Демидова, дѣвица, Екатерина, Под. у.	6
Даниловъ, Михаилъ, Руз. у.	6
Дурнова, Сарра, Кол. у.	1
Долгорукова, Княгиня, Анна, Бог. у.	4
Дмитрiева-Мамонова, Под. у.	6
Серп. у.	4
Вол. у.	
Дмитрiева-Мамонова, дѣвица, Прасковья, Под. у.	3
Дурасова, Аграфена, Под. у.	12
Дивовъ, Андреянъ, Руз. у.	8
Дурасовъ, Николай, Дмит. у.	—
Бог. у.	75
Брон. у.	—
Бог. у.	4
Девiеръ, Графиня, Варвара, Звен. у.	1
Демидовъ, Петръ, Серп. у.	5
Дмитрiевы-Мамоновы, малолѣтн., Клин. у.	4
Долгоруковъ, Князь, Яковъ, Дмитр. у.	1
Давыдовъ, Илья, Под. у.	2
Даниловъ, Александръ, Дмит. у.	2
Давыдова, дѣвица, Мавра, Под. у.	2

Фамилїи и названїя уѣздовъ.	Воины, поставленные въ Москвѣ за другїе уѣзды.
Друкотова, Марїя, Серп. у.	1
Дроздова, Дарья, Бог. у.	4
Ермолова, Александра, Под. у.	3
Евреинова, Анна, Бог. у.	1
Елецкая, Анастасїя, Дмит. у.	1
Есипова, Наталья, Дмит. у.	1
Евреинова, Анна, Дмит. у.	1
Есиповъ, Яковъ, Под. у.	13
Жеребцова, Ольга, Бог. у.	2
Желтухинъ, Петръ, Брон. у.	1
Засѣцкая, Елисавета, Под. у.	6
Зубова, Графиня, Елисавета, Звен. у.	16
Зубковъ, малолѣт. Василїй, Под. у.	2
Засѣцкїй, Дмитрїй, Клин. у.	5
Дмит. у.	
Загряжскїй, Петръ, Серп. у.	8
Загряжская, Елисавета, Серп. у.	6
Зиновьева, Александра, Брон. у.	3
Зотовъ, Графъ, Николай, Брон. у.	9
Зюкина, Александра, Кол у.	1
Заборовскїй, Иванъ, Под. у.	2
Змїева, Елисавета, Клин. у.	2
Зеркальниковъ, Иванъ, Брон. у.	10
Измайловы, дѣвицы, Прасковья и Елисавета, Под. у.	5
Измайловъ, Владимїръ, Вер. у.	1
Исаева, Вѣра, Бог. у.	8
Ильинъ, Николай, Брон. у.	1
Ивашкина, Екатерина, Клин. у.	10
Иванчины-Писаревы, малолѣтнїе, Серп. у.	14
Измайловъ, Дмитрїй, Под. у.	3
Корсоковъ, Семенъ, Дмит. у.	1
Кроткова, дѣвица, Ирина, Дмит. у.	6
Кислентъ, Елисавета, Клин. у.	5
Кирѣевскїй, Петръ, Дмит. у.	1

Фамилїи и названїя уѣздовъ.	Воины, поставленные въ Москвѣ за другїе уѣзды.
Калининъ, Павелъ, Под. у.	2
Казакова, дѣвица, Аграфена, Серп. у.	1
Касаткинъ-Ростовскїй, Кн. Николай, Кол. у.	28
Казаковъ, Матвѣй, Серп. у.	
Дмит. у.	3
дочь его, дѣвица, Елисавета, Серп. у.	
ея жъ, Под. у.	1
Кречетникова, Натальѣя, Звен. у.	1
Ключаревы, Федоръ и жена его Лидїя, Брон. у.	4
Кол. у.	4
Кашнина, Анна, Под. у.	18
Каланмарова, Дмит. у.	2
Кашнина, Фрейлена, Александра, Дмит. у.	2
Кератури, Николай, Под. у.	1
Колычева, Дарья, Под. у.	6
Киселева, дѣвица, Анна, Бог. у.	2
Коротневъ, Василїй, Вол. у.	1
Кругловъ, Дмитрїй, Под. у.	1
Кругликовъ, Павелъ, Дмит. у.	11
Квашнинъ-Самаринъ, Петръ, Звен. у.	1
Коренева, Евдокїя, Звен. у.	1
Кореневъ, Егоръ, Руз. у.	1
Кирѣевская, Евдокїя, Дмит. у.	1
Кикина, Анна, Вер. у.	3
Кологривова, Анна, Дмит. у.	1
Карповъ, Иванъ, Клин. у.	1
Кушниковъ, Григорїй, Звен. у.	4
Кузьмина, Августа Сергѣевна, Клин. у.	1
Кузьминъ, Петръ, Под. у.	1
Кошелевъ, Иванъ, Брон. у.	3
Лопухинъ, Степанъ, Бог. у.	53
Литто, Графиня, Екатерина, Кол. у.	18
Левшина, Екатерина, Под. у.	14
Лобанова-Ростовская, Княж., Лидїя, Звен. у.	2
Лопухинъ, Василїй, Звен. у.	2
Ладыженская, дѣвица, Марїя, Бог. у.	2
Ладыженская, дѣвица, Прасковья, Серп. у.	2
Левшинъ, Гаврїилъ, Под. у.	1
Лачиновъ, Алексѣй, Клин. у., да родительницы его.	1
Лужинъ, Федоръ, Дмит. у.	1

Фамилiи и названiя уѣздовъ.	Воины, поставленные въ Москвѣ за другiе уѣзды.
Мясоѣдовъ, Михаилъ, Дмит. у.	1
Масловъ, Александръ, Под. у.	5
Мусина-Пушкина, Графиня, Екатерина Алексѣевна, Под. у.	18
Серп. у.	13
Мусинъ-Пушкинъ, Графъ, Алексѣй, Звен. у.	5
Руз. у.	3
и супруги его, Графини, Бог. у.	
Мелесина, Прасковья, Брон. у.	33
Вер. у.	
Макаровскiй, Фавета, Звен. у.	2
Матвѣевъ, Николай, Кол. у.	10
Майкова, Марiя, Серп. у.	8
Меншикова, Кн., Анна, Кол. у.	1
Мусина-Пушкина, Графиня, Елисавета, Бог. у.	16
Руз. у.	3
Мясоѣдова, Марiя, Брон. у.	13
Бог. у.	17
Мельгунова, Софiя, Брон. у.	6
Мятлева, Прасковья, Звен. у.	38
Мещерскiе; Княжны, Анна и Екатерина, Кол. у.	2
Мѣщаниновъ, Маркеллъ, Бог. у.	5
Майкова, Татьяна, Руз. у.	2
Мусина-Пушкина-Брюсъ, Графиня, Екатерина, Бог. у.	35
Менгденъ, Алексѣй, Клин. у.	8
Мещерская, Бог. у.	4
Мясоѣдовъ, Николай, Вер. у.	3
Меншиковъ, Князь, Сергѣй, Брон. у.	6
Клин. у.	
Малиновскiй, Алексѣй съ женою, Дмит. у.	9
Волок. у.	
Муханова, Наталья, Кол. у.	3
Молчанова, Анна, Под. у.	5
Мельгуновъ, Степанъ, Брон. у.	3
Под. у.	13
Мещерскiй, Кн., Иванъ, Вол. у.	3
Мѣщаниновъ, Иванъ, Кол. у.	2
Мухинъ, Николай, Бог. у.	2
Машкова, Агафья, Брон. у.	2
Менщикова, Александра, Руз. у.	3
Муратова, Дарья, Мож. у.	2
Мальцевъ, Иванъ, Брон. у.	2

Фамилiи и названiя уѣздовъ.	Воины, поставленные въ Москвѣ за другiе уѣзды.
Новиковъ, Петръ, Брон. у.	3
Новосильцевъ, Петръ, Бог. у.	10
Нарышкина, Анна, Под. у.	5
Норовъ, Андрей, Под. у.	2
Новиковъ, Николай, Брон. у.	2
Неболсина, Пулхерiя, Кол. у.	1
Новосильцевъ, Григорiй, Серп. у.	1
Новосильцевъ, Василiй, Кол. у.	1
Клин. у.	1
Наумова, Варвара, Брон. у.	5
Новосильцевъ, Александръ, Брон. у.	3
Несвицкая Княжна, Анна, Дмит. у.	2
Руз. у.	1
Новицкая, Елисавета, Под. у.	2
Наумовы, дѣвицы, Елисавета, Наталья и Софья, Под. у.	8
Новиковъ, Иванъ, Кол. у.	3
Неклюдова, Анна, Клин. у.	7
Неболсинъ, Николай, Бог. у.	5
Нефедьева, Елисавета, Брон. у.	2
Норовы, дѣвицы, Марiя и Александра, Под. у.	1
Новосильцева, Варвара, Серп. у.	1
Нарбекова, Владимiра дѣтей его, Дмит. у.	2
Неронов, Андрей, Звен. у.	4
Орлова-Чесменская Графиня, Анна Алексѣевна, Под. у.	98
Серп. у.	36
Офросимовъ, Михаилъ, Под. у.	2
Оболенскiй Кн., Петръ, Руз. у.	3
Окуловъ, Матвѣй, Брон. у.	2
Олсуфьева, Дарья, Бог. у.	5
Офросимова, дѣвица, Екатерина, Звен. у.	8
Обухова, Марiя, Мож. у.	1
Островская, Марiя, Брон. у.	5
Офросимовъ, Павелъ, Серп. у.	3
Орловъ Гр., Владимiръ, Брон. у.	2
Серп. у.	1
Оленина, Варвара, Под. у.	9
Огарева, Анна, Бог. у.	1
Одоевскiй Князь, Петръ, Под. у.	15
Оболенская Княжна, Марiя, Под. у.	3
Оболенскiй Князь, Андрей съ дочерью, Под. у.	10

Фамилiи и названiя уѣздовъ.	Воины, поставленные въ Москвѣ за другiе уѣзды.
Поспѣловъ, Иванъ, Серп. у.	2
Прокоповичева, Антонина Варвара, Дмит. у.	5
Полуектова, дѣв., Матрена, Под. у.	4
Полибина, Марiя, Под. у.	4
Полунина, дѣв., Аграфена, Звен. у.	3
Пальчиковъ, Николай, Дмит. у.	1
Прозоровская, К., Анна, Брон. у.	20
Пашкова, Аграфена, Вер. у.	3
Плещеева, Наталья, Брон. у.	5
Погонины, Варвара и Григорiй, Клин. у.	3
Позняковъ, Петръ, Серп. у.	3
Прокоповичъ-Антонинъ, Антонъ, Дмитр. у.	2
Полуектовъ, Владимiръ, Под. у.	34
Петрово-Соловово, дѣвица, Анна, Звен. у.	6
Прокудина, Марiя, Вер. у. Брон. у.	5
Пименовъ, Иванъ, Брон. у. и сынъ его Дмитрiй, Брон. у.	2
Петина, Александра, Дмитр. у.	2
Полуектова, дѣвица, Варвара, Под. у.	11
Протасова, Александра, Руз. у.	13
Петрово-Соловово, Андрей, Вер. у.	2
Пашковъ, Алексѣй, Брон. у.	2
Похвиснев, Александръ, Брон. у.	1
Пальчиковы, Николай, Василiй, дѣвицы Александра, Пелагея и Дарья, Дмитр. у.	2
Рюминъ, Гавриилъ, Бог. у.	43
Вер. у.	1
Ратiевы, Княгиня Наталья и Княжна Анна, Руз. у.	1
Рахмановъ, Дмитрiй, Бог. у.	32
Румянцевъ, Графъ, Михаилъ, Брон. у.	1
Румянцевъ, Графъ, Сергiй, Бог. у.	22
Романова, Анна, Звен. у.	11
Розанова, Елисавета, Мож. у.	1
Разумовскiй, Графъ, Алексѣй, Бог. у. Дмитр. у.	9
Рожновъ, Александръ съ женою, Дмитр. у.	1
Рожновъ, Алексѣй, Вер. у.	1
Ростъ, Яковъ, Мож. у.	1
Романовъ, Филиппъ, Дмит. у.	2
Раевская, Прасковья, Бог. у.	1

Фамилїи и названїя уѣздовъ.	Воины, поставленные въ Москвѣ за другїе уѣзды.
Салтыковъ, Графъ, Петръ, Брон. у.	40
Дмит. у.	11
Соколовъ, Матвѣй, Брон. у.	1
Сверчкова, Елена, Бог. у.	22
Свиньинъ, Петръ, Вол. у.	1
Руз. у.	2
Серебряковы, Николай и Елена, Дмит. у.	2
Саковнинъ, Прокофїй, Вол. у.	6
Вер. у.	
Ступишинъ, Иванъ, Вер. у.	3
Соймоновъ, Александръ, Руз. у.	7
Сунгуровъ, Петръ, Брон. у.	4
Сухово-Кобылинъ, Василїй, Бог. у.	2
Сухово-Кобылинъ, Александръ, Бог. у.	3
Сухово-Кобылинъ, Николай, Клин. у.	2
Соймоновъ, Владимїръ, Под. у.	6
Самарина, дѣв., Екатерина, Звен. у.	2
Ступишина, Аграфена, Вер. у.	8
Сабуровъ, Александръ; Руз. у.	1
Строевъ, Николай, Серп. у.	5
Стрекалова, Наталья, Брон. у.	2
Свербѣевъ, Николай, Серп. у.	9
Савелова, Екатерина, Под. у.	5
Смирновъ, Александръ, съ женою, Руз. у.	3
Смольянская, Елисавета, Бог. у.	7
Смирновъ, Михаилъ, съ женою, Брон. у.	3
Стардовъ, Александръ, Под. у.	2
Сабакина, дѣв., Александра, Серп. у.	1
Тутольмина, Софья, Клин. у.	16
Татищевъ, Ростиславъ, Под. у.	4
Толбузина, Александра, Под. у.	11
Татариновъ, Александръ, Бог. у.	9
Звен. у.	
Травинъ, Андрей, Брон. у.	1
Тальзинъ, Степанъ, Брон. у.	18
Тинькова, Екатерина, Под. у.	2
Татищевы малолѣтнїе, Свен. у.	1
Трубецкой Князь, Иванъ, Дмит. у.	6
Татищева, Марїя, Серп. у.	10
Тюфякинъ, К., Иванъ, Бог. у.	1

Фамилïи и названïя уѣздовъ.	Воины, поставленные въ Москвѣ за другïе уѣзды.	
Товарова, Анисья съ дѣтьми, Под. у.	2	
Тверитинова, Наталья, Брон. у.	1	
Тихменева дѣвица, Елисавета, Вол. у.	2	
Дмит. у.	3	
Телѣжниковъ, Андрей, Под. у.	2	
Толстой Графъ, Николай, Руз. у.	1	
Толстая Графиня, Наталья, Дмит. у.	2	
Ушаковъ, Апполонъ, Бог. у.	5	
Урусовъ Князь, Александръ, Мож. у.	9	
Руз. у.		
Уваровъ, Илья, Брон. у.	1	
Ульянинскïй, Дмитрïй, Брон. у.	1	
Фомицынъ, Сергѣй, Под. у.	2	
Фоминцына, Аграфена, Дмит. у.	5	
Фонменгденъ, Дарья, Руз. у.	4	
Фонвизинъ, Александръ, Брон. у.	3	
Хозиновъ, Николай, Под. у.	12	
Хомякова, дѣвица, Елисавета, Серп. у.	18	
Хомутовъ, Григорïй, Колом. у.	39	
Хрущевъ, Андрей, Бог. у.	1	
Хлѣбникова, Агафïя, съ сыномъ, Руз. у.	20	
Хрущева, Елисавета, Брон. у.	1	
Хоненевъ, Петръ, Волок. у.	1	
Хованскïй Князь, Василïй, Руз. у.	10	
Черкасскïй Князь, Борисъ, Руз. у.	9	
Кол. у.	5	
Под. у.	9	
Брон. у.	1	
Челищевъ, Дмитрïй, Серп. у.	11	
Под. у.		
Чирпковъ, Петръ, Под. у.	3	
Черкасскïй Князь, Александръ, Под. у.	2	
Шеншина, Марïя, Под. у.	1	
Шувалова, дѣвица, Ольга, Звен. у.	10	
Брон. у.		
Шереметевъ Графъ, Дмитрïй, Брон. у.	44	
Кол. у.	8	

Фамилїи и названія уѣздовъ.	Воины, поставленные въ Москвѣ за другіе уѣзды.	
Шереметевъ, Василїй, Мож. у.	29	
Бог. у.		
Шаховской, Князь, Павелъ, Под. у.	10	
Шаховской Князь, Василїй, Руз. у.	4	
Шопуровъ, Василїй, Брон. у.	4	
Шереметева, Анна, Под. у.	4	
Шефферъ, Христофоръ, Под. у.	2	
Шетнева, Евдокія, Дмит. у.	3	
Шелехова, Пелагея, Серп. у.	1	
Шереметева, Наталья, Серп. у.	1	
Звен. у.	5	
Шаховской Князь, Алексѣй, Под. у.	2	
Шаховской Князь, Борисъ, Звен. у.	3	
Щербатова Княгиня, Агафья, Вер. у.	7	
Щербатовы Князья, Алексѣй, Николай и Сергѣй, Вер. у.	2	
Щербачева, Анна, Руз. у.	6	
Щербатовъ Князь, Дмитрїй, Серп. у.	8	
Дмит. у.		
Щербачевъ, Дмитрїй, Руз. у.	4	
Щербатова Княгиня, Аграфена, Серп. у.	1	
Юматовы малолѣтн., Павелъ и Александръ, Вер. у.	1	
Юсуповъ Князь, Николай, Звен. у.	40	
Дмитр. у.		
Под. у		
Клин. у.		
Бог. у.		
Юсуповъ Князь, Под. у.	7	
Яниш Ъ, Александръ, Вер. у.	4	
Пол. у.	2	
Яковлевъ, Иванъ, Клин. у.	3	
Янова, дѣвица, Екатерина, Вер. у.	9	
Языковъ, Алексѣй, Брон. у.	1	

ПОДОЛЬСКІЙ УѢЗДЪ.

Фамиліи, названія селеній и деревень.	Количество людей, принятыхъ и поступившихъ на службу въ ополченіе.
Ладьинъ, Семенъ Федоровичъ, Дѣйств. Стат. Совѣт., сельцо Ларево.	—
Алмазовъ, Петръ Николаевичъ, Бригадиръ, сельцо Бурцево.	2
Алферовъ, Александръ Семеновичъ, Маіоръ, сельцо Котлякове съ деревнями.	16
Аникѣевъ, Иванъ Петровичъ, Капитанъ, сельцо Князево съ деревнями.	—
Афросимовъ, Михаилъ Ильичъ, Маіоръ, сельцо Стрѣлково съ деревней.	—
Астафьевъ, Василій Дмитріевичъ, Капитанъ, село.	10
Абнецкій, Иванъ Семеновичъ, Кол. Секр., деревня Судьищово.	—
Богдановъ, Никаноръ Артемьевичъ, Кол. Асс., сельцо Лопашино.	4
Булгаковъ, Петръ Антоновичъ, Прапорщикъ, сельцо Красное, Холмы тожъ.	2
Болтинъ, Дмитрій Сергѣевичъ, Прокуроръ, деревня Чигодаево.	4
Болтина, Екатерина Николаевна, жена Полковника, сельцо Меньшово.	—
Бакаева, Марія Егоровна, жена Маіора.	—
Бѣлопесоцкая, Надежда Федоровна, жена Кол. Секр., сельцо Лужки.	4
Беклемишевъ, Иванъ Ивановичъ, Коммис. 7 класса, сельцо Чириково.	10
Бееръ, Андрей Андреевичъ, Стат. Совѣт., деревня Чегодаево.	3
Бухвастовъ, Дмитрій Ивановичъ, Секун.-Маіоръ, полусельц. Владимирово съ деревнями.	21
Бибикова, Екатерина Александровна, жена Ген.-Маіора. село Старо-Никольское съ деревнями.	—
Безобразовъ, Александръ Сергѣевичъ, Прапорщикъ, село Егорьевское съ деревнями.	20

Фамилïи, названïе селенïй и деревенъ.	Количество людей, принятыхъ и поступившихъ на службу въ ополченïе.	
Безобразова, Екатерина Ивановна, жена Прапорщика, село Егорьевское съ деревнями.	1	
Болоховская, Елена Петровна, жена Надв. Совѣт., сельцо Григорчиково Нѣмчиново тожъ.	—	
Боборыкина, Марья Ивановна, жена Капитана, сельцо Потапово.	1	
Боборыкина, Прасковья Алексѣевна, дѣвица, сельцо Потапово.	1	
Боборыкина, Екатерина Алексѣевна, дѣвица, сельцо Потапово.	2	
Баскаковъ, Дмитрïй Александровичъ, Капитанъ, деревня Ордынцево.	3	
Безобразовъ, Павелъ Сергѣевичъ, Подпоручикъ, село Дятлово съ деревнями.	22	
Бахметьева, Марïя Семеновна, жена Надв. Совѣт., деревня Тимохово съ селомъ.	2	
Волконскïй, Князь, Левъ Александровичъ, Маïоръ, село Якшино съ деревнями.	19	
Волконскïй, Князь, Андрей Александровичъ, село Якшино съ деревнями	30	
Волчковъ, Данïилъ Григорьевичъ, Тайн. Совѣт., сельцо Никольское.	—	
Волконскïй, Князь, Дмитрïй Петровичъ, село Суханово.	17	
Вяземскïй, Князь, Андрей Петровичъ, село Астафьево Климово тожъ.	17	
Вяземская, Елизавета Ростиславовна, Княгиня, село Коледино съ деревнями.	3	
Васильчиковъ, Григорïй Николаевичъ, Прапорщикъ, въ 2 полусельцахъ Плушковыхъ.	—	
Васильчиковъ, Александръ Васильевичъ, Коллеж. Ассесоръ, село Васильевское Скурыдино тоже и сельцомъ	12	
Волконскïй, Князь, Павелъ Николаевичъ, сельцо Чприково.	2	
Жена его Прасковья Ивановна, сельцо Чприково.	2	
Грузинова, жена Штабъ-Ротмистра, сельцо Сумароково.	5	
Головинъ, Графъ, Николай Николаевичъ, сельцо Раево съ деревнями.	22	

Фамилiи, названiе селенiй и деревенъ.	Количество людей принятыхъ и поступившихъ на службу въ ополченiе.	
Грушецкiй, Василiй Владимировичъ, Тайн. Сов., село Александровское.	8	
Гагарины, Александра и Марiя, Княжны, сельцо Коромолесово.	—	
Глѣбова, Елизавета Петровна, жена Генер.-Аншефа, село Новогородское-Жохово тожъ съ деревней.	14	
Георгiевичъ, Богратъ, Грузинскiй Царевичъ, село Шербинка съ деревнями.	5	
Глазунова, Анна Михайловна, жена Маiора, сельцо Захарьино.	—	
Гудовичъ Графъ, Иванъ Васильевичъ, село Поливаново съ деревнями.	44	
Глѣбовъ, Федоръ Николаевичъ, Капитанъ, село Знаменское, Долматово тожъ.	13	
Гурьевъ, Григорiй Ивановичъ, Титуляр. Совѣт., село Лапатино.	1	
Горчаковъ Князь, Иванъ Романовичъ, сельцо Аносово съ деревнями.	6	
Демидовъ, Петръ Аммосовичъ, Кригсъ-Цалмейстеръ, село Растуново съ деревнями.	30	
Дмитрiевъ-Мамоновъ, Иванъ Федоровичъ, Генералъ-Маiоръ, сельцо Бараново съ деревней.	—	
Дурасова, Аграфена Алексѣевна, жена Генер.-Лейтен., сельцо Горки съ деревнями.	—	
Думбровская, Татьяна Максимовна, жена Тит. Совѣт., село Чернево.	13	
Давыдова, Мавра Сергѣевна, дѣвица, деревня Сергѣевское.	—	
Давыдовъ, Илья Александровичъ, Маiоръ, сельцо Сатино, дер. Пудово и Богаденово.	—	
Дмитрiевъ-Мамоновъ Графъ, Матвѣй Александровичъ, село Дубровицы съ деревнями.	—	
Дмитрiева-Мамонова Графиня, Марiя Александровна, сельцо Михалицо.	—	
Демидова, Екатерина, дѣвица (покойная), сельцо Веденское, Борисовка тожъ съ деревнями.	—	
Дьякова, Каролина Ивановна, жена Стат. Совѣт., село Петрово, Гусево тожъ.	4	
Дмитрiева-Мамонова, Прасковья Матвѣевна, сельцо Бараново.	—	

Фамилiи, названiе селенiй и деревенъ.	Количество людей, принятыхъ и поступившихъ на службу въ ополченiе.
Есиповъ, Павелъ Степановичъ, Подполковн., сельцо Ивановское съ деревнями.	—
Ермолова, Александра Петровна, жена Генерала, сельцо Саларево.	1
Еропкинъ, Михаилъ Михайловичъ, Коллеж. Совѣт., сельцо Рѣпниково.	—
Желтухины, Антонъ, Николай и Осипъ Николаевичи (малолѣтнiе), сельцо Рѣпниково.	1
Жуковъ, Иванъ Афанасьевичъ, Маiоръ, сельцо Татаринки, Вяски тожъ съ деревнями.	—
Зиновьева, Анна Васильевна, жена Поруч, сельцо Вахрамѣево.	5
Заборовскiй, Иванъ Александровичъ, Дѣйств. Тайн. Совѣт., село Кочетово съ деревнями.	10
Зубковъ, Абрамъ Петровичъ, Штабъ-Ротмистръ, деревни Чулпаново и Подмалинное.	11
Завалишина, Екатерина Алексѣевна, жена Подпоручика, сельцо Васильевское.	1
Зонъ, Павелъ Антоновичъ, Типул. Совѣт., сельцо Романцово.	3
Засѣцкая, Елизавета Михайловна, жена Надвор. Совѣт., село Михайловское, Бынево тожъ съ деревнями.	4
Зубковъ, Василiй Петровичъ, Помѣщикъ, село Щербинки съ деревнями.	16
Измайловъ, Дмитрiй Васильевичъ, Генер.-Маiоръ, сельцо Филимонки.	—
Ивановъ, Николай Ивановичъ, Коллеж. Совѣт., сельцо Галичинокъ.	2
Жена его Евдокiя Яковлевна. сельцо Галичинокъ.	3
Измайловы, Прасковья и Елизавета Васильевны, дѣвицы, сельцо Прокшино.	—
Ильинъ, Григорiй Сергѣевичъ, Подпоруч., сельцо Прокшино.	4

Фамилiи, названiе селенiй и деревенъ.	Количество людей, принятыхъ и поступившихъ на службу въ ополченiе.	
Клокачевъ, Василiй Леонтьевичъ, Поручикъ, село Троицкое, Ордынцы тожъ съ деревнями.	8	
Каменская, Графиня, Анна Павловна, сельцо Давыдово съ деревнями.	15	
Кольцовъ-Масальскiй, Князь, Александръ Ивановичъ, сельцо Столбово.	1	
Карташевъ, Алексѣй Андреевичъ, Дворянинъ, сельцо Бурцово.	—	
Кашкина, Анна Гавриловна, жена Бригад., сельцо Сергiевское съ деревнями.	5	
Казаковъ, Николай Дмитрiевичъ, Корнетъ, и жена его Елена Николаевна, село Воскресенское съ деревнями.	8	
Кологривовъ, Борисъ Петровичъ, Прапорщикъ, село Романцово.	2	
Жена его Варвара Николаевна, село Романцово.	1	
Каменская, Анастасiя Петровна, жена Кол. Ассес., сельцо Чегодаево.	1	
Кузьминъ, Петръ Федоровичъ, Коммис. 7 класса, деревня Ивачково.	—	
Колычева, Дарья Алексѣевна, жена Поруч., село Спасское, Лукино тожъ съ сельцомъ.	—	
Калининъ, Губер. Секрет., сельцо Сергѣевка.	14	
Костылева, Анна Афанасьевна, жена Генерала, село Яковлево.	11	
Ея же Московскаго дому съ 10 душъ.	1	
Карачаровъ, Петръ Алексѣевичъ, Коллеж. Ассес., село Богоявленское, Кузенево тожъ.	4	
Какошкина, Аграфена Федоровна, дѣвица, сельцо Паньино.	3	
Кругловъ, Дмитрiй Федоровичъ, Коллеж. Совѣт., село Сатино Татарское.		
Кондратьевъ, Павелъ Антоновичъ, Губерн. Секретарь, деревня Новая Хлюстина.	1	
Жена его Евдокiя Андреяновна, сельцо Нѣмчиново.	5	
Кроткая, Марфа Яковлевна, жена Коллеж. Ассес., село Молохи съ деревнями.	36	
Козловъ, Павелъ Николаевичъ, Полковникъ, сельцо Плаксино.	6	

Фамилїи, названїе селенїй и деревенъ.	Количество людей, принятыхъ и поступившихъ на службу въ ополченїе.
Левшинъ, Гаврїилъ Федуловичъ, Коллеж. Ассес., сельцо Лихоткино.	—
Леонтьева, Екатерина Николаевна, жена Капит., село Троицкое съ деревнями.	—
Ломоносова, Каролина Семеновна, жена Генер.-Маїора, сельцо Тюфонки съ деревнями.	62
Ея жъ Серпуховской Округи 206 душъ.	21
Лаговшинъ, Матвѣй Александровичъ, Помѣщ., сельцо Подвязново.	12
Лущихина, Прасковья Александровна, жена Подпоруч., сельцо Лапатино.	1
Лабкова, Екатерина Сергѣевна, жена Помѣщ., село Васильевское, Спасъ-Купля тожъ.	4
Лапухина, Марїя Ивановна, жена Маїора, деревня Лапатино.	5
Лачиновы, сельцо Малиницы.	1
Лазарева, Анна Васильевна, жена Надв. Совѣт. полусел. Михайловка, Новогородово тожъ.	1
Мусина-Пушкина, Графиня, Прасковья Васильевна, село Знаменское съ деревнями.	31
Молчанова, Анна Ивановна, жена Тайн. Совѣт., сельцо Сандырево, Пасынково тожъ.	—
Мануковъ, Алексѣй Егоровичъ, Поруч., сельцо Сатино-Татарское.	5
Мясновъ, Николай Алексѣевичъ, Капитанъ, сельцо Красное.	1
Мельгуновъ, Степанъ Прокофьевичъ, село Тоболово съ деревнею.	—
Моденъ, Графъ, Гаврїилъ Павловичъ, село Стулово съ деревнями.	38
Масловъ, Александръ Семеновичъ, Кол. Асс., село Паринково.	—
Масаловъ, Андрей Александровичъ, Маїоръ, деревня Рюмино.	3
Мясновъ, Василїй Алексѣевичъ, Капит., сельцо Красное.	2
Мининъ, Евграфъ Александровичъ, Секундъ-Маїоръ и дочь его Екатерина Евграфовна, село Воскресенское.	4

Фамилїи, названїе селенїй и деревенъ.	Количество людей, принятыхъ и поступившихъ на службу въ ополченїе.
Мустафина, Елизавета Матвѣевна, жена Маїора, село Коледино.	1
Мустафинъ, Петръ Платоновичъ, Капитанъ, село Коледино.	4
Мусина-Пушкина Графиня, Екатерина Алексѣевна, село Никольское, Стрѣлково тожъ.	—
Матвѣева, Ольга Андреевна, жена Ген.-Адъют. съ дѣтьми, село Никольское съ деревнями.	26
Могилевскїе, Михаилъ и Николай, Поруч., село Лебучаны съ деревнями.	47
Ихъ же Серпуховской, Округи за 114 душъ.	11
Нарышкина, Анна Никитична, жена Гофмейстера, село Рожествено, съ деревнями.	38
Норовъ, Андрей Сергѣевичъ, Секундъ-Маїоръ, сельцо Купчинки.	—
Дочери его дѣвицы, Александра, сельцо Купчинки	—
Марїя, сельцо Купчинки.	—
Нечаева, Анастасїя Ивановна, жена Генер.-Маїора, село Сертякино съ деревней.	8
Наумовы, Елизавета, Наталья и Софья Александровны, дѣвицы, село Кузьминское съ деревнями.	24
Нарышкина, Анна Дмитрїевна, жена Дѣйствит. Камерг., село Богородское съ деревней.	38
Нагаевъ, Яковъ Ивановичъ, Маїоръ, село Воскресенское Сертякино тожъ съ деревней.	11
Нагаева, Александра Ивановна, дѣвица, деревня Петровское.	3
Одоевскїй Князь, Петръ Ивановичъ, Полковникъ, село Ивановское съ деревней.	—
Оболенская Княжна, Марїя Юрьевна, село Знаменское, Зиминки тожъ.	—
Охотникова, Наталїя Васильевна, жена Корнета, Одинцово тожъ съ деревней.	22
Окулова, Екатерина Алексѣевна, жена Бригадира, сельцо Лучинское.	6

Фамилiи, названiе селенiй и деревенъ.	Количество людей, принятыхъ и поступившихъ на службу въ ополченiе.	
Оболенскiй Князь, Николай Петровичъ, село Троицкое съ деревнями.	30	
Оленина, жена Генер.-Маiора, Варвара Петровна, село Воскресенское съ деревнями.	4	
Орлова-Чесменская Графиня, Анна Алексѣевна, село Острово съ деревнями.	46	
Оленская, Констанцiя, жена Маiора, село Стучево, Уварово тожъ.	3	
Оболенскiй Князь, Иванъ Петровичъ, Поручикъ, сельцо Меньшово.	4	
Полуэктовъ, Владимiръ Борисовичъ, Бригадиръ, село Данилово съ деревнями.	7	
Пафнутьевъ, Петръ Тимофеевичъ, Коллеж. Совѣт., сельцо Сырьево.	6	
Прянишникова, Марiя Ивановна, жена Дѣйств. Ст. Совѣт., сельцо Володимирово съ деревней.	5	
Паднозовъ, Николай, Городской Секретарь, деревня Малое Весково.	1	
Панина, Елизавета Ильинична, жена Гвард. Поруч., сельцо Якимцово.	2	
Полуэктова, Варвара Андреевна, дѣвица, село Михайловское съ деревней.	4	
Поляковъ, Борисъ, Стат. Совѣт. сельцо Вiово съ деревнями.	3	
Полуэктова, Матрена Андреевна, дѣвица, деревня Старое Ярлыково.	2	
Палибина, Марiя, жена Подполковника, сельцо Караваево.	—	
Рѣпнинскiй, Федоръ Капитоновичъ, Поручикъ, сельцо Фатарево.	2	
Рагозина, Анна, жена Прапорщика, сельцо Акулово.	2	
Растопчинъ Графъ, Федоръ Васильевичъ, сельцо Щитово.	84	
Растопчинъ Графъ, Сергѣй Федоровичъ, сельцо Каменки.	7	
Сорокминъ, Иванъ Ивановичъ, Генералъ-Маiоръ, сельцо Каменки.	5	

Фамилiи, названiе селенiй и деревенъ.	Количество людей, принятыхъ и поступившихъ на службу въ ополченiе.
Савелова, Екатерина, жена Надворн. Совѣтн., село Матвѣевское.	5
Сабанѣева, Наталiя, жена Маiора, село Василѣевское, Спасъ-Купля тожъ.	1
Салтыкова, Графиня, Наталiя Владимiровна, село Красное съ деревнями.	64
Сахарова, Марiя Ивановна, жена Генерала, село Сенкино, Рожествено тожъ.	7
Садыкова, Марiя, жена Губерн. Секрет., сельцо Пронино.	1
Сабурова, Елена, жена Полковника, сельцо Вяткино.	7
Соймоновъ, Владимiръ, Оберъ бергъ Гауптманъ 4 класса, село Торычево съ деревнями.	9
Смирновъ, Сергѣй, Губерн. Секрет., сельцо	—
Сомовъ, Александръ, Подпоруч. и сынъ его Михаилъ, деревня Купчинино.	—
Салтыковъ, Сергѣй, Гвардiи Штабъ-Ротмистръ, село Сергiевское, Бережки тожъ.	20
Ситникова, Марiя, жена Надвор. Совѣтн., сельцо Курилово съ деревнями.	3
Сафонова, Марiя, жена Оберъ-Провiантъ-Мейстера, сельцо Акатово.	1
Скворцовъ, Александръ, Капитанъ, село Архангельское съ деревнями.	26
Толстой, Графъ, Федоръ Андреевичъ, село Ивановское съ деревнями.	9
Толстой, Графъ, Александръ Матвѣевичъ, село Покровское съ деревнями.	101
Толстая, Марiя, дѣвица, село	6
Татищева, Наталья Василѣевна, жена Маiора, сельцо Бунчинихо.	6
Татищевъ, Федоръ Василѣевичъ, Штаб.-Капитанъ, сельцо Бородино съ деревнями.	5
Товарова, Аксинья Григорьевна, жена Маiора, сельцо Должниково.	—
Телѣжниковъ, Андрей, Коллеж. Ассес., сельцо Бережково, Похвальное тожъ.	—

Фамилiи, названiе селенiй и деревенъ.	Количество людей, принятыхъ и поступившихъ на службу въ ополч.
Трубецкой, Князь, Иванъ Дмитрiевичъ, село Спасское, Прохорово тожъ съ деревнями.	45
Тютчевъ, Петръ, Подпоруч., село съ деревнями.	—
Турчанинова, Анна, жена Полков., деревня Бяконтово.	2
Тинькова, Екатерина, жена Надвор. Совѣт., село Ворсино съ деревней.	8
Толбухина, Александра, жена Полков. село Троицкое съ деревнями.	1
Тутаевъ, Прокофiй Вакуловичъ, Маiоръ. сельцо Киселево.	1
Татищевъ, Ростиславъ Евграфовичъ, Стат. Совѣт., село Константиново съ деревнями.	66
Фаминшинъ, Сергѣй Андреевичъ, Генер.-Поруч., деревня Молодцово.	5
Федцова, Анна Ефимовна, жена Генер.-Маiора, деревня Каменки.	3
Хитрово, Сосипатръ, Коллеж. Совѣт., сельцо Козлаково.	2
Хитрово, Наркизъ, Бригадиръ, сельцо Спасское, Никулино тожъ.	12
Хрущевъ, Иванъ, Прапорщ., село Коледино съ деревнями.	4
Хитрово, Никонръ, Коллеж. Регистр., село Никульское, Юшково тожъ.	11
Хомутовъ, Николай Ивановичъ, Маiоръ, село Васильевское.	2
Хитрова, Анастасiя, жена Стат. Совѣт., село Покровское, Чириково тожъ.	7
Хрущевъ, Алексѣй, Генералъ-Аншефъ, жена его Анастасiя Андреевна, сельцо Сипягино съ деревнями.	14
Хитрова, Олимпiада, дѣвица, село Коледино.	4
Хомяковъ, Иванъ, Прапорщ., деревня Ивачково.	1

Фамилїи, названїе селенїй и деревснь.	Количество людей, принятыхъ и поступившихъ на службу въ ополченїе.
Хозиковъ, Николай Исуповъ, Коллеж. Асс., сельцо Дровнино.	—
Храповицкая, Екатерина, жена Ротмистра, сельцо Меньшово съ деревнями.	5
Цицїановъ Князь, Петръ Дмитрїевичъ, сельцо Толбино.	4
Черевинъ, Павелъ Дмитрїевичъ, дворян. малол., сельцо Саврасово.	1
Челищевъ, Николай, Бригадиръ, село Матюшкино, Ново-Троицкое тожъ.	33
Чихачевъ, Алексѣй, Ротмистръ, село Богоявленское.	10
Челищевъ, Дмитрїй, Титул. Совѣт., село Васильевское, Спасъ-Купля тожъ.	—
Черкасскїй Князь, Борисъ Михайловичъ, сельцо Красное.	2
Черкасскїй Князь, Борисъ Михайловичъ, села Аленово и Воскресенское съ деревнями.	121
Чириковъ, Петръ, Надв. Совѣт., сельцо Поддубпно.	1
Черкасскїй Князь, Александръ, Надвор. Совѣт., сельцо Поспѣлково.	—
Чичерина, Екатерина, жена Бригадира, сельцо Ясенки.	7
Чичерина, Екатерина Александровна, дочь ея, тоже сельцо.	2
Шипиловъ, Стат. Совѣт., жена его Надежда Александровна, сельцо Лапатино.	1
Шаховской Князь, Павелъ Петровичъ, село Архангельское съ сельцомъ и деревней.	—
Шереметева, Софья, дѣвица, полсельца.	9
Шеферъ, Христоферъ, Надв. Совѣт., сельцо Лецево.	—
Шереметева, Анна Семеновна, жена Кол. Совѣт., сельцо Покровское, Мещерское тожъ.	—
Шеншина, Марїя, жена Сенат. Регистр., село Васильевское, Спасъ-Купля тожъ.	—

Фамилїи, названїе селенїй и деревенъ.	Количество людей, принятыхъ и поступившихъ на службу въ ополченїе.	
Юсупова, Татьяна Васильевна, Княгиня—сына ея Потемкина, Александра, Поручика.		
село Никольское, Больчево и Болохватово тожъ съ деревнями.	33	
Юсуповъ Князь, Николай Борисовичъ,		
сельцо Рожествено, Тобино тожъ.	—	
Съ дворовыхъ гор. Подольска.		
Романовъ, Алексѣй Андреевичъ, Надв. Совѣт.	1	
КОЛОМЕНСКОЙ ОКРУГИ.		
Глѣбовъ, Василїй Николаевичъ, Поручикъ,		
село Преображенское.	4	
СЕРПУХОВСКОЙ ОКРУГИ.		
Масловскїй, Василїй Михайловичъ, Штаб.-Капит. съ женою и дѣтьми.	5	

СПИСОКЪ

Рузскаго уѣзда о распущенныхъ по домамъ военной силы—воинахъ.

Фамилiи, названiе селенiй и деревенъ.	Число распущенныхъ воиновъ.	
Агарковъ, Алексѣй Афанасьевичъ, Губ. Секр., дерев. Константиновой и Петровой.	7	
Апраксинъ, Степанъ Степановичъ, Генер.-отъ-Кав., сельцо Шепно.	1	
Алексѣевъ, Илья Ивановичъ, Ген.-Маiоръ, сельцо Матвѣйцево, деревня	3	
Алмазовъ, Петръ Николаевичъ, Бригадиръ, сельцо Немѣрово.	7	
Арбузовъ, Петръ Самсоновичъ, Гв. Прапорщикъ, сельцо Агафидово.	2	
Аленины, Наталiя, Марiя, Надежда Ивановны, дѣвицы, село Богословское, Каменки тожъ и дерев. Зобовой.	25	
Александровъ, Михаилъ Степановичъ, Маiоръ, сельцо Рыково, дерев. Дробылевой.	4	
Арсеньевъ, Семенъ, Титул. Сов., и жена его Елизавета Петровна, сельца Пираево и Протасьево.	3	
Алексѣевы, Николай Михайловичъ, и дѣвица Александра, сельцо Матвѣйцево.	3	
Булгаковъ, Сергѣй Алексѣевичъ, Ген.-отъ-Инфант., сельцо Лобково.	3	
Бантышъ-Каменскiй, Николай Николаевичъ, Дѣйствит. Стат. Совѣт., сельцо Кожино.	1	
Болтина, Елизавета Григорьевна, жена Стат. Совѣт., сельцо Часовни.	1	
Бѣлавина, Александра Кузьминична, вдова Надв. Сов., сельцо Дроздово, село Спасское, Дуброво тожъ, деревня Комарово.	11	
Балкова, Александра Федоровна, жена Колл. Ассес., сельцо Щолково.	2	
Бакѣевъ, Гавриилъ Тихоновичъ, Титул. Совѣт., сельцо Колышкино.	1	
Бѣлаго, Сергѣй Ивановичъ, Шт.-Капит., съ женою, сельцо Демидково, Пестово.	2	

Фамилiи, названiе селенiй и деревенъ.	Число распущенныхъ войновъ.
Бѣлаго, Федоръ Михайловичъ, и жена его Мавра Васильевна, село Дьяково.	1
Бѣлаго, Дмитрiй Алексѣевичъ, Прапорщикъ, сельцо Бунино и Борзецово.	5
Бѣлаго, Елизавета, жена Титул. Совѣт., деревня Захряпино.	1
Бѣлаго, Наталья Григорьевна, жена Коллеж. Регистр., село Дьяково.	1
Березникова, Татьяна Дмитрiевна, вдова Полк., сельцо Ратцево, деревня Петрово.	1
Бражниковъ, Владимiръ Григорьевичъ, Помѣщикъ, село Борзецово.	1
Бѣлаго, Дмитрiй Ивановичъ, Коллеж. Регистр., села Дьяково, Захряпино.	3
Баранова, Наталья Алексѣевна, жена Капит., деревня Самороково, сельцо Ильинца.	1
Бражниковъ, Павелъ Ивановичъ, Колл. Совѣт., съ женой, сельцо Ельниково, сельцо Синцово, деревня Кручи.	3
Волынскiй, Михаилъ Васильевичъ, Дѣйств. Стат. Совѣт., и жена его Анастасiя Петровна, сельцо Мансурова и деревня Веретенокъ.	4
Волконская, Анастасiя Петровна, жена Дѣйств. Ст. Сов., деревня Веретенокъ.	1
Васильчикова, Анна Фадѣевна, вд. Бригадира, съ дѣтьми, сельцо Ларкино и деревни Тупиной и Кочериной.	9
Волкова, Александра Анофрiевна, дѣвица, село Воскресенское.	1
Волкова, Елизавета Анофрiевна, дѣвица, то же село.	1
Вразскiй, Иванъ Алексѣевичъ, Капитанъ, сельцо Грулево, сельцо Ордино.	1
Голохвастовъ, Павелъ Ивановичъ, Дѣйств. Ст. Сов., деревня Васильево.	3
Грузинскiй, Князь, Яковъ Леоновичъ, Стат. Совѣт., село Брыжжево, дер. Ситковой, Тишиной и Шарковой.	19
Гагарины, Князья, Николай и Сергѣй Сергѣевичи, село Никольское, дер. Улиткино, Варварино, Городище, Бутково и слоб. Семеново.	22

Фамилїи, названїе селенїй и деревенъ.	Число распущенныхъ воиновъ.
Гурьевъ, Николай Любимовичъ, Прапорщикъ, деревня Сѣнино, сельцо Становищи.	10
Горчакова, Пелагея Андреевна, жена Колл. Секр., деревня Кузъ, село Пречистое.	1
Граве, Екатерина, жена Капитана, сельцо Шульгино.	1
Григорьева, Марїя Федоровна, дѣвица, сельцо Пахомьево.	1
Григорьева, Татьяна, жена Подпоручика, сельцо Колпино.	1
Долгоруковъ Князь, Василїй Васильевичъ, Дѣйст. Тайн. Совѣт., деревня Васильевское, село Полуектово.	13
Давыдовъ, Василїй Львовичъ, Корнетъ, сельцо Хомьетово, деревни Васково, Филатово и Васюково.	19
Долгоруковъ Князь, Андрей Николаевичъ, Стат. Совѣт., село Никольское.	6
Дивїеръ Графиня, Варвара Александровна, сельцо Глазово, деревни Такарево, Зехино.	7
Долгоруковъ Князь, Василїй Васильевичъ, малолѣт., село Никольское.	1
Даниловъ, Михаилъ Михайловичъ, Кол. Ассесоръ, сельцо Семенъково.	2
Долгова, Ирина Афанасьевна, вдова Кол. Ассесора, сельцо Пашково.	3
Даева, Евдокїя Степановна, дочь Кол. Секр., сельцо Ерденѣво.	3
Давликѣевъ, Михаилъ Афанасьевичъ, Подпоручикъ, сельцо Нежитиво.	4
Дурново, Марья Васильевна, дочь Дворян., деревни Сянфидовой, сельцо Марьино.	10
Дивїеръ Графиня, Александра Александровна, село Порѣчья, сельцо Крюково, деревни Сашиной, Алтыновой, Берешковъ, Кривошеиной.	29
Долгова, Дарья Ильинична, село Никольское, сельцо Минино.	2
Дивїеръ, Александра, дѣвица, дочь Прапорщика, село Никольское.	1

Фамилiи, названiе селенiй и деревенъ.	Число распущенныхъ воиновъ.
Ефимовскiй, Петръ Андреевичъ, Графъ, Примеръ-Маiоръ, селѣцо Карпово, села Веденское, Берестово, деревни Бурцово, Ражино, Гавшино, Павлищево, Вяземская, Хлѣбаршино, Макарово, Селищи, Холмъ, Курышъ, Маклаково Алешино, село Клементьево, деревни Марково, Шибаршино.	89
Ефимовъ Николай Герасимовичъ, Маiоръ, деревни Силково, Березокъ.	2
Жеребцовъ, Гавриилъ Алексѣевичъ, Полковникъ, село Мытники.	4
Жеребцовъ, Николай Алексѣевичъ, Тит. Совѣт., деревни Брянцевой, селѣцо Шульгино.	4
Жеребцовъ, Петръ Николаевичъ, Губерн. Секр., селѣцо Шульгино.	1
Жеребцова, Екатерина Никитична, жена Тит. Совѣт., селѣца Пелихово, Пашково, Ромашкино.	2
Жилина, Александра Федоровна, дочь Капитана, селѣцо Носово.	1
Желѣзниковъ, Левъ Яковлевичъ, Штабсъ-Капитанъ, селѣцо Мазилово.	1
Желѣзниковъ, Николай Яковлевичъ, Гвард.-Прапорщ., селѣцо Мазилово.	1
Звѣревъ, Алексѣй Андреевичъ, Маiоръ съ женой и дочерью, деревни Воронцово, Пуршево, село Абрамово.	6
Замятнина, Прасковья Андреевна, жена Кол. Ассесора, деревни Пуршево, Савино, селѣцо Курганово.	3
Зарины, Елизавета, Анна и Марiя Сергѣевы, деревни Бутырокъ, Рыжково, Чередовой, селѣцо Самошкино.	24
Зиновьева, Анна Васильевна, жена Подпоруч., селѣцо Федково.	5
Завалишинъ, Петръ Ивановичъ, Гвард.-Прапорщ., селѣцо Жеганово.	2
Иниховъ, Сергѣй Алексѣевичъ, Секунд.-Маiоръ, село Пречистое.	2
Кожина, Екатерина Михайловна, вдова Ген.-Маiора съ малол. дѣтьми, села Алексѣевское, Ащерино, деревни Сумароково, Кокшино, Ребцово.	18

Фамилїи, названїе сселенїй и деревенъ.	Число распущенныхъ воиновъ.
Ключаревъ, Николай Василѣевичъ, Надв. Совѣт., сельцо Якшино.	2
Кашинская, Анастасїя Алексѣевна, вдова Кол. Ассесора, сельца Каурово, Варлыгино.	4
Крапоткина, Княжна, Екатерина Алексѣевна, съ дѣтьми, сельца Воронцово, Варлыгино.	5
Корольковъ, Алексѣй Ивановичъ, Капитанъ съ сестрами, сельца Матвѣйцево, Чернево.	4
Кардовская, Наталья Петровна, жена Капитана, сельцо Шарвово.	2
Кардовскїй, Илья Гавриловичъ, Капитанъ, сельцо Шарвово.	2
Камынинъ, Василїй Дмитрїевичъ, Кол. Совѣт., село Полуектово, деревни Кузянино, Хорево, Товарково, Кузьминки, Каурово, Сухарево.	2
Кожинъ, Василїй Осиповичъ, Поручикъ, деревни Рябцово, Кокшино.	5
Кокошкинъ, Федоръ Федоровичъ, Надв. Совѣт., деревня Романницы, село Старое.	8
Фургановская, Федосья Савельевна, жена Прапорщ., сельцо Лихачево.	1
Львовъ, Федоръ Петровичъ, Дѣйств. Стат. Совѣт. съ малолѣтними дѣтьми, сельцо Костино.	4
Львовъ, Иванъ Александровичъ, Стат. Совѣт., сельцо Песочки, деревня Подпорино.	8
Лопухинъ, Иванъ Петровичъ, Гвард. Подпоруч., деревня Девишкино.	2
Лосевъ, Иванъ Василѣевичъ, Лейбъ-Гвард. Прапорщ. и его малолѣтн. дѣти, сельцо Глатково.	5
Левашовъ, Иванъ Александровичъ, Ст. Совѣт., деревня Подпорино.	1
Мусина-Пушкина, Прасковья Василѣевна, Графиня, сельцо Хапинцово, деревни Касино, Соколово, Акатово, Иванино.	14
Мусинъ-Пушкинъ, Графъ, Алексѣй Семеновичъ, Дѣйст. Тайн. Совѣт., село Сляднево, деревня Сорошнево.	9

Фамилїи, названїе селенїй и деревенъ.	Число распущенныхъ воиновъ.
Мусина-Пушкина, Елизавета Федоровна, Графиня, деревня Порошнево, село Ащерино.	8
Мартынова, Степанида Степановна, жена Стат. Совѣт., деревня Поршево, сельцо Агарково.	4
Майкова, Татьяна Васильевна, жена Бригадира, сельцо Красный станъ.	2
Масаловъ, Андрей Алексѣевичъ, Маїоръ, сельцо Мѣлково.	4
Мильгуновъ, Николай Николаевичъ, Подпоруч., деревня Хрущево.	1
Микулина, Марїя Афанасьевна, вдова Прапорщ., сельцо Холодово.	1
Микулина, Марїя Александровна, дѣвица.	1
Богданова, Анна Александровна, жена Тит. Совѣт. сельцо Пекейково.	
Новосильцовъ, Иванъ Филипповичъ, Дѣйств. Стат. Сов. деревня Шутнино, сельцо Морево съ деревнями.	15
Новиковъ, Петръ Васильевичъ, Стат. Совѣт. съ женой, село Рожествено.	11
Неѣлова, Марїя Михайловна, жена Кол. Совѣт., сельцо Красотино, дер. Петрово.	4
Несвицкая, Анна Александровна, Княжна, деревня Рублево.	2
Несумовъ, Николай Степановичъ, Тайн. Совѣт., сельцо Дроздово.	1
Невѣжинъ, Ананїй Васильевичъ, Губ. Секр., сельцо Носово.	1
Нероновъ, Андрей Сергѣевичъ, Артил. Маїоръ, сельцо Нестерово.	1
Оболенскїй Князь, Петръ Николаевичъ, Дѣйст. Ст. Сов., село Рожествено-Татищево тожъ.	10
Осиповъ, Николай Андреевичъ, Маїоръ, село Пречистое.	1
Озеровъ, Павелъ Федоровичъ, Маїоръ, деревни Гробылево, Козлово.	12
Озерова, Марїя Дмитрїевна, вдова Маїора, деревня Гробылево.	1

Фамилїи, названїе селенїй и деревенъ.	Число распущенныхъ воиновъ.
Озеровъ, Алексѣй Федоровичъ, Примеръ-Маїоръ, деревня Козлово.	1
Озерова, Анна Федоровна, дѣвица, деревня Грудово.	—
Прозоровская, Анна Михайловна, вдова Княгиня, сельцо Денисовка, деревня Новая.	6
Поливанова, Анастасїя Михайловна, жена Ген.-Маїора, сельцо Барынино.	5
Протасова, Александра Максимовна, вдова Бригадира, деревня Журавлево, село Костмово съ деревнями.	20
Полянскїй, Александръ Ивановичъ, Стат. Совѣт., деревня Марьино.	5
Пыжева, Наталья Николаевна, дѣвица, сельцо Воробьево.	3
Пафнутьевъ, Петръ Тимофеевичъ, Коллеж. Совѣт., сельцо Гребешки.	3
Поливановъ, Дмитрїй Евграфовичъ, Полковникъ, сельцо Барынино.	1
Поливанова, Екатерина Львовна, жена Полковника, сельцо Барынино.	1
Поповъ, Гаврїилъ Петровичъ, Надв. Совѣт., сельцо Загорье.	5
Поповкина, Марфа Никитична, жена Коллеж. Совѣтника съ дочерьми, сельцо Ремянники.	1
Разумовскїй Графъ, Алексѣй Кириловичъ, Тайн. Совѣт. Сенаторъ, съ супругой Варварой Петровной, село Колюбакино, деревни Сталицыной, Завражье.	37
Рахмановъ, Дмитрїй Александровичъ, Дѣйств. Ст. Совѣт., деревня Павловское, сельцо Новопавловское.	5
Ратеевъ Князь, Николай Юрьевичъ, Генер.-Маїоръ, сельцо Горки.	5
Рыкунова, Елена Алексѣевна, жена Надвор. Совѣт., сельцо Чурино, Клыпино.	3
Рыкуновъ, Дмитрїй Петровичъ, Подпоручикъ, сельцо Клыпино.	1
Рыкуновъ, Александръ Петровичъ, Недоросль, сельцо урино, Чернево.	2

Фамилiи, названiе селенiй и деревенъ.	Число распущенныхъ воиновъ.
Рукинъ, Гавриилъ Ивановичъ, Тит. Совѣт., селѣцо Леоново.	2
Раковъ, Павелъ Петровичъ, Коммис. 9 класса съ женою, селѣцо Шапнино, Клѣтино.	1
Сибирскiй Князь, Василiй Федоровичъ, Дѣйств. Тайн. Сов., деревня Паново.	2
Свинѣинъ, Петръ Сергѣевичъ, Генер.-Лейтенантъ, деревня Хрущево.	4
Салтыковъ Графъ, Сергѣй Петровичъ, Стат. Совѣт., деревня Голосово, селѣцо Румянцево.	7
Салтыковъ Графъ, Сергѣй Петровичъ, Дѣйств. Ст. Совѣт., деревня Колотцы, село Горбово, деревни Голосово, Велкиной, Тимониной.	9
Самаринъ, Петръ Ивановичъ, Бригадиръ и сестра его Екатерина Ивановна, дѣвица, деревня Долеева, селѣцо Люхнево.	8
Соймоновъ, Александръ Николаевичъ, 7 клас. и Кавал., деревни Савино, Кадниково, Василѣево, село Теплое съ деревнями.	13
Слановскiй, Андрей Ивановичъ, Стат. Совѣт., съ женою, селѣцо Румянцево.	2
Семенова, Наталья Федоровна, вдова Надв. Сов., съ сыномъ, селѣцо Нестерово.	2
Станиславлевъ, Федоръ Никитичъ, Надв. Совѣт., селѣцо Лихачево, Поминцово.	2
Сабуровъ, Иванъ Николаевичъ, Кригсъ Цалмейстеръ, деревни Стухининой, Аселки, селѣцо Мамаево, деревня Фролково.	6
Сибирскiе Княжны, Евдокiя, Александра и Наталья Федоровны, село Брынково, деревни Сытково, Старая.	9
Сабуровъ, Александръ Николаевичъ, Поручикъ, деревня Анухтино, село Козлово, Курово, село Щербанокъ съ деревнями.	46
Свинѣина, Елизавета Сергѣевна, дѣвица, село Петрово, Мансурово.	4
Студенцова, Федосья Петровна, вдова Губ. Секрет., селѣцо Головино.	1
Страховы, Петръ и Алексѣй Ларiоновичи, дворяне, селѣцо Минино.	2

Фамилїи, названіе селеній и деревень.	Число распущенныхъ воиновъ.
Смирновъ, Александръ Алексѣевичъ, 7 клас. и Кавал., съ женой и матерью, село Воскресенское, сельцо Носово.	2
Толстой Графъ, Николай Петровичъ, Дѣйств. Ст. Совѣт., сельцо Курово и деревня Болдино.	9
Тихонова, Вѣра Петровна, сельцо Головино.	2
Татариновъ, Федоръ Александровичъ, Маїоръ, деревня Коренки.	2
Татаринова, Марїя Алексѣевна, вдова Маїора, деревня Коренки.	1
Татариновъ, Николай Александровичъ, Флот. Капитанъ, деревня Коренки.	2
Таракановы, Иванъ Дмитрїевичъ, Шт.-Капитанъ и Петръ Дмитрїевичъ, Придворн. пажъ, деревни Зехиной, Токарево.	16
Тучковъ, Павелъ Алексѣевичъ, Генер.-Маїоръ, сельцо Артюхино и Трутѣево.	5
Урусовъ Князь, Александръ Васильевичъ, Ген.-Маїоръ, сельцо Хлѣбихино.	4
Усовъ, Николай Александровичъ, Подпоручикъ, сельцо Игнатьево.	2
Философова, Елизавета Ксенофонтовна, жена Кол. Ассесора, съ малол. сыномъ, сельцо Юркино, деревня Львово.	3
Филипповъ, Алексѣй Павловичъ, Маїоръ, съ женою, сельцо Петрово.	1
Фроловы, Алексѣй и Евграфъ Петровы, Губ. Секр., сельцо Алферьево.	2
Фонъ-Менгденъ, Дарья Петровна, жена Гв. Прапор. съ дѣтьми, сельцо Курсаково.	3
Хераскова, Анна Васильевиа, вдова Дѣйств. Тайн. Совѣтн., село Аннино, деревни Стрыгино, Фомино, Петрихи, Ветошкино.	21

Фамилїи, названїе селенїй и деревенъ.	Число распущенныхъ воиновъ.
Хованскїй Князь, Василїй Алексѣевичъ, Отст. Оберъ-Прок., деревня Васильевское, село Горбово, деревни Тимохино, Городилово и друг.	18
Хованскїй Князь, Петръ Алексѣевичъ, Коллеж., Совѣтн., деревни Юрьево, Акулово, село Кожино, сельцо Псарево, деревни Деменково, Бараново, Чепасово.	16
Хитровъ, Наркизъ Николаевичъ, Бригадиръ, село Козлово, деревня Верхнее Сладнево.	2
Хлѣбниковъ, Иванъ Михайловичъ, Подполков., село Васильевское и Назарово.	21
Хлѣбникова, Агафья Филипповна, жена Подполк., и сынъ ея Петръ Михайловичъ, Маїоръ, село Парфенково, деревня Шишаиха.	14
Христовицкїй, Иванъ Ивановичъ, Шт.-Ротмистръ, съ братьями, деревня Дробылево, сельцо Чернышихи, Бѣлбородово.	4
Хвостовъ, Сергѣй Александровичъ, Коллеж. Ассесор., сельцо Солодово.	4
Цицїанова Княгиня, Дарья Федоровна, деревня Разварина, село Картина, сельцо Давыдково, дер. Денково.	15
Цвѣткова, Глафира Васильевна, жена Кол. Регистр., сельцо Ведерниково, сельцо Рупосово.	1
Черкасскїй Князь, Борисъ Михайловичъ, Ст. Совѣтн.. дер. Залежневой, сельцо Таболово.	6
Чепчуговъ, Дмитрїй Юрьевичъ, Надворн. Совѣтн., село Чаново.	4
Чаплинъ, Федоръ Сергѣевичъ, Надвор. Совѣт., сельцо Потапово.	6
Черкасовъ, Баронъ, Иванъ Петровичъ, Маїоръ, сельцо Осинки, дер. Тереховка.	6
Шаховской Князь, Василїй Петровичъ, Бригадиръ, сельцо Ендромпио.	4
Шереметевъ, Сергѣй Васильевичъ, Кол. Ассес., село Покровское.	1

Фамилїи, названїе селенїй и деревенъ.	Число распущенныхъ воиновъ.
Шереметева, Надежда Николаевна, вдова Гвард. Капит.-Поруч. съ малол. дѣтьми, село Покровское.	14
Шумиловъ, Александръ Алексѣевъ, 12 класса съ женой, сельцо Помогаево.	1
Ширяевъ, Петръ Александровичъ, Поруч,, съ женой, сельцо Батурово.	1
Шереметева, Наталья, дѣвица, дочь Кол. Сов., деревня Сумароково.	1
Щербачевъ, Дмитрїй, Подполков., сельцо Вайхино.	6
Щербачева, Анна Николаевна, жена Надв. Совѣтн., сельцо Булыгино.	3
Юдина, Елизавета Ивановна, дворянка, дѣвица, деревня Сумароково.	1
Яковлевы, Петръ Алексѣевичъ, Генер.-Маїоръ, Александръ Алексѣевичъ, Дѣйств. Ст. Совѣт. Иванъ Алексѣевичъ, Дѣйств. Камергеръ, село Васильевское, деревня Агафоново, деревня Марьино, Полушкино.	45

Д. 10/2, XVI 3, 1813 г.

серпуховской уѣздъ.

Фамилiи, названiе селенiй и деревень.	Количество людей принятыхъ и поступившихъ на службу въ ополченiе.
Афросимовъ, Павелъ Афанасьевичъ, Генералъ-Маiоръ, село Лужки, деревня Ростовка.	14
Арсеньевъ, Иванъ Тарасьевичъ, Надворный Совѣтникъ, село Тишково съ деревнями.	3
Авдѣева, Ульяна Тимофеевна, жена Губерн. Регистратора, сельцо Новино.	1
Афремовъ, Дмитрiй Михайловичъ, Штыкъ-Юнкеръ, село Васильевское.	8
Алтуфьевъ, Александръ Ивановичъ, Поручикъ (его малолѣтн. дѣтей). деревня Милѣшно.	1
Алтуфьева, Екатерина, вдова Секретаря (ея малолѣтн. дѣтей). Та же деревня.	2
Авдулова (прежде Афросимова), Прасковья, жена Маiора, село Привалово.	1
Аристова, Марфа Ивановна, жена Полковника съ малолѣтн. дѣтьми. село Клейменово Киштово.	4
Амилесхирова, Пелагея Александровна, Княгиня, сельцо Ишино.	8
Арсеньевъ, Александръ Александровичъ, Бригадиръ, съ супругою, село Богородское.	9
Афросимова, Анна, жена Титул. Совѣт., сельцо Нестеровка, Булгаково тожъ.	2
Акимовъ, Семенъ Кузьмичъ, Титул. Совѣт., съ женою, село Богородское, Дубни тожъ.	13
Алексѣевъ, Николай Никифоровичъ, Титул. Совѣт., сельцо Злобино.	2
Жена его Елена Яковлевна, сельцо Мокрое.	1
Андреева, Аграфена Петровна, жена Надворн. Совѣт., село Соколово.	1
Бахметьева, Марiя Семеновна, жена Надвор. Совѣт, сел. Фенино и Мерлеево.	24

Фамилiи, названiе селенiй и деревенъ.	Количество людей принятыхъ и поступившихъ на службу въ ополченiе.
Бобринскiй Графъ, Алексѣй Григорьевичъ, село Клясовка съ деревнями.	71
Банберинъ, Андрей Федоровичъ, Маiоръ, деревня Андреевка.	2
Банберина, Екатерина Николаевна, жена Маiора. та же деревня.	1
Бобрищевъ-Пушкинъ, Петръ, Город. Секр. и сестра его Анна.	2
Бобрищевъ-Пушкинъ, Сергѣй, Ротмистръ, сельцо Мокрое.	1
Бѣляевъ, Петръ, Поручикъ, сельцо Новоселки.	1
Бохинъ, Акимъ, Прапорщикъ, село Турово.	2
Жена его Анна Ивановна, село Турово.	—
Бибикова, Фаина, жена Полковника, село Ниниково.	2
Брынинъ, Степанъ Дмитрiевичъ, Надв. Совѣт.,	
Жена его Ольга Семеновна.	4
Его собственныхъ.	
сельцо Ивашино-Лапиново.	2
Воронинъ, Лука, Капитанъ, сельцо	6
Жена его Прасковья Михайловна, сельцо	3
Вяземская, Елизавета Ивановна, Княгиня, сельцо Тверитино.	5
Волковъ, Михаилъ, Подпоручикъ, село Артищево.	1
Волковъ, Александръ, Кол. Секрет., село Артищево.	3
Волковъ, Егоръ, 14 класса, село Артищево.	1
Волковы, Марiя, Наталья, дѣвицы, село Артищево.	2
Волкова, Анна, жена Кол. Секрет., село Артищево.	1
Вяземскiй Князь, Сергѣй Ивановичъ, Дѣйств. Тайн. Совѣт., сельцо Гущино съ деревнями.	40

Фамилiи, названiе селенiй и деревень.	Количество людей, принятыхъ и поступившихъ на службу въ ополченiе.
Васильчиковъ, Василiй Николаевичъ, Бригадиръ, сельцо Кулешово.	4
Власова, Варвара Федоровна, жена Дѣйств. Стат. Совѣт., село Ивановское.	12
Васильчиковъ, Кириллъ Васильевичъ, Полковникъ, село Лаписня съ деревнями.	24
Вяземскiй Князь, Василiй Васильевичъ, село Алексѣевское, Кудаево тожъ.	4
Врасскiй, Николай, 14 класса, сельцо Барабино.	2
Вечеслова, Марфа, жена Гвард. Прапорщ., сельцо Захарово съ деревнями.	14
Васильчиковъ, Григорiй, Прапорщикъ, сельцо Шерапово и Поповка.	39
Васильчиковъ, село Кожино.	6
Веревкинъ, Андрей Ивановичъ, Коллеж. Секрет., сельцо Толочаново.	1
Жена его Сатира, то же сельцо.	6
Васильевъ, Илья, Коллеж. Совѣт., сельцо Березни.	1
Воронцова, Наталья, жена, сельцо Секерино.	6
Головкинъ, Графъ, Алексѣй Гавриловичъ, село Архангельское съ деревнями.	68
Грачевъ, Гавриилъ Яковлевичъ, Коллеж. Ассес., съ женою и дѣтьми. сельцо Дорокъ и Коломенской Округи сельцо Михино.	1
Гурьева, Матрена, дѣвица, село Рожествено съ деревнями.	29
Грецова, Елизавета, дѣвица, сельцо Бандиново съ деревнями.	12
Голохвастова, Варвара, жена Генерала, села Новоселки, Перилчиково.	18
Голохвастовъ, Павелъ, Бригадиръ, сельцо Новое.	3
Гонеминова, Анастасiя, жена Аптекаря.	4
Гагарина, Екатерина Петровна, Княгиня, сельцо Нестеровка.	4

Фамилїи, названїе селенїй и деревенъ.	Количество людей принятыхъ поступившихъ на службу въ ополченїе.
Голубкова, Анастасїя, жена Коллеж. Асс., селъцо Свиненки.	1
Глѣбова-Стрѣшнева, Елизавета Петровна, жена Генер., селъцо Степыгино съ приписною Звенигородской.	19
Демидова, Екатерина, жена Маїора, селъцо Фенино.	1
Дубровскїе, Михаилъ, Елизавета и Наталья (малолѣтн.). селъцо Толочаново.	3
Демидовъ, Петръ Аммосовичъ, Кригсъ-Цалмейстеръ, деревня Лониха.	5
Духовницкїй, Прокофїй, Надвор. Совѣт., село Лобынино.	2
Друнортовы, Екатерина, Анна, Марїя, дѣвицы, селъцо Рыбалово.	3
. . . . .	
Жена его Анна Петровна, то же село.	2
Дурновъ, Сергѣй, Прапорщикъ, селъцо Курниково.	6
Жена его Мавра Сергѣевна, то же село.	1
Древичъ, Христїанъ, Титул. Совѣт., селъцо Климовка.	1
Демидова, Наталья, жена Надв. Совѣт., селъцо Починки, Городенки тожъ.	2
Дѣти ея Николай и Федоръ Васильевичи, то же село.	2
Еропкинъ, Михаилъ Николаевичъ, Коллеж. Совѣт., деревня Сафоновка.	21
Елагина, Анна Петровна, вдова Генерала, селъцо Калиново.	10
Есеневъ, Алексѣй, Маїоръ, селъцо Радушино.	2
Есеневъ, Григорїй, Прапорщикъ, деревня Русаново.	2
Есенева, Клавдїя, жена Маїора, деревня Русаново.	1
Емировъ, Николай, Ндв. Совѣт., село Новобогородское, Новинки тожъ.	4
Дочери его, Марїя, Александра, Прасковья, того же села.	

Фамилїи, названїе селенїй и деревенъ.	Количество людей принятыхъ и поступившихъ на службу въ ополченїе.
Есиповъ, Александръ Гавриловъ (малолѣтн.), сельцо Сокольниково.	5
Жихаревы, Иванъ, Александръ, малолѣтн. Андрей, дѣвица Наталья, Матвѣевичи, сельцо Новиново.	2
Жилинъ, Степанъ, Поручикъ, сельцо Новиново.	2
Жилина, Анна, жена Поруч., то же село.	2
Жилинъ, Матвѣй, Капитанъ, сельцо Новиново.	1
Жуковъ, Алексѣй, Маїоръ, сельцо Злобино.	2
Жуковъ, Иванъ, Маїоръ, село Рожествено съ деревнями.	70
Зыбина, Елизавета, дѣвица, сельцо Мимицъ.	1
Зыбинъ, Матвѣй, Тит. Совѣт., сельцо Скребухово.	2
Забѣлина, Прасковья, жена Секретаря, сельцо Глазечны.	1
Зисѣдская, Елизавета, жена Маїора съ малолѣт. дѣтьми, сельцо Мелихово.	2
Загряжскїй, Петръ Ивановичъ, Дѣйствит. Стат. Совѣт. село Васильевское съ деревнями.	13
Загряжскїй, Николай Александровичъ, Оберъ-Шенкъ, село Васильевское и Байдиково.	6
Звѣревъ, Александръ, Губерн. Секрет., сельцо Нестеровка, Булгиново тожъ.	1
Звѣревъ, Дмитрїй, малолѣт., сельцо Нестеровка, Булгиново тожъ.	1
Зыбинъ, Дмитрїй Ивановичъ, Маїоръ, сельцо Филчиново.	1
Загряжская, Елизавета Ивановна, жена Дѣйств. Стат. Сов., сельцо Игнатьево.	14
Ильина, Наталья, жена Капитана, деревня Кримеченки.	2
Ильинъ, Николай, Поручикъ, деревня Тутыхина.	1

Фамилiи, названiе селенiй и деревенъ.	Количество людей принятыхъ и поступившихъ на службу въ ополченiе.
Иванчинъ-Писаревъ, Петръ, Павелъ и Николай Дмитрiевичи, малолѣт. съ сестрами.	14
Исленьевъ, Александръ Васильевичъ, Бригадиръ, сельцо Алферово съ деревнями.	32
Жена его Анастасiя Павловна, то же сельцо.	4
Ильинъ, Дмитрiй, Штаб.-Капит., деревня Тутыхино.	1
Кирѣевскiй, Алексѣй Никитичъ, Маiоръ, деревня	2
Казакова, Аграфена, дѣвица и сестры ея Екатерина и Елизавета.	4
Кисленскiй, Василiй, Прапорщ., сельцо Новино.	1
Жена его Прасковья Андреевна, сельцо Новино.	2
Карповъ, Василiй Григорьевичъ, Поручикъ, сельцо Образцово.	2
Карпова, Анна, жена Прапорщ., то же сельцо.	1
Карпова, Прасковья, дѣвица, то же сельцо.	1
Карачаровы, Степанъ и Павелъ, малолѣтнiе, сельцо Левашово.	2
Карачаровъ, Павелъ, Поручикъ, сельцо Левашово.	1
Карачаровъ, Василiй, сельцо Левашево.	2
Жена его Анна Алексѣевна, сельцо Левашово.	—
Кологривова, Марфа Сергѣевна, жена Надвор. Совѣт., сельцо Васильевское.	2
Кочетовъ, Дмитрiй Николаевичъ, Полковникъ, сельцо Коченигино.	16
Кроминъ, Иванъ, Прапорщикъ, сельцо Коченигино.	2
Колтовскiй, Федоръ, Капитанъ, сельцо Борисово.	5
Костениковъ, Андрей, Фурьеръ, сельцо Волосово.	5

Фамиліи, названіе селеній и деревень.	Количество людей принятыхъ и поступившихъ на службу въ ополченіе.
Костениковъ, Сергѣй, Губер. Секр., сельцо Волосово.	5
Корсакова, Варвара, жена Генерала, село Капустино.	7
Козлова, Екатерина, дѣвица, сельцо Дубровки.	10
Козминъ, Федоръ.	2
Колтовскій, Николай 14 класса, сельцо Жилено.	2
Кушникова, Евдокія, жена Подпоруч., сельцо Юшково.	1
Кучина, Прасковья, жена Маіора, село Турово.	2
Лаптевъ, Николай Симоновичъ, Тайный Совѣт., сельцо Острашково, деревня Косино.	12
Лавровъ, Василій, Маіоръ, съ женою, село Шатово.	11
Львова, Марія Александровна, Княгиня, сельцо Шебанчеево.	5
Лоторева, Прасковья Михайловна, дѣвица, сельцо Скребухово.	1
Лоторева, Наталья, дѣвица, сельцо Скребухово.	2
Лихоревъ, Никита Андреевичъ, Надвор. Совѣт., деревни Тухино.	1
Лихоревъ, Николай, та же деревня.	2
Ладыженскій, Иванъ, Капитанъ, сельцо Мокрое.	1
Ломоносова, Каролина Семеновна, жена Генер.-Маіора, село Дулово съ деревнями.	20
Ладыженская, Прасковья, дѣвица, сельцо Ивановское.	2
Масловскій, Василій, Шт.-Капит., съ женою и дѣтьми, сельцо Кащеево.	4
Масловъ, Александръ, Колл. Ассесоръ, сельцо Лужники.	9
Макарова, Аграфена, жена Прапор., деревни Жидовиново.	1

Фамилiи, названiе селенiй и деревенъ.	Количество людей, принятыхъ и поступившихъ на службу въ ополченiе.
Майкова, Марiя, жена Поруч., село Воскресенское.	8
Мусина-Пушкина Графиня, Екатерина Алексѣевна, сельцо Лукувшино и Балахристиво.	13
Могилевскiй, Михаилъ и Николай, Поручики, сельцо Серамѣево и деревни Костино.	11
Мамонова-Дмитрiева, Елена Васильевна, жена Генер., сельцо Бабеево.	9
Никоновъ, Василiй Андреевъ, сынъ Губер. Секрет., сельцо Бѣгичево.	2
Николаева, Евдокiя, жена Подпоруч., село Турово.	1
Новиковъ, Александръ Борисовичъ, Колл. Совѣт., село Колычево.	13
Наумовъ, Петръ, Прапорщикъ, сельцо Парышево съ деревнями.	12
Новиковъ, Андрей, Поручикъ, село Шмитово.	16
Наумовы Елизавета, Наталья и Софья, дочери Полков., сельцо Позняково.	7
Ивосебцовъ, Григорiй, Маiоръ, съ женою, село Савельево.	3
Наумовъ, Иванъ, Прапорщ., село Савельево.	2
Нащекины: Федоръ, Петръ, Семенъ и Павелъ Александровичи, село Семеновское съ деревнями.	33
Нечаевъ, Дмитрiй Степановичъ, Коллеж. Совѣт., сельцо	2
Неѣлова, Марiя, жена Колл. Совѣт., сельцо Уварово.	7
Наумова, Александра, жена Маiора, деревня Высокое.	2
Нащекина, Клеопатра Петровна, жена Генерала. сельцо Ермолово.	12
Нахаловъ, Тимофей, Колл. Секр., сельцо Новое.	2
Орлова-Чесменская, Графиня, Анна Алексѣевна, Хатунской волости.	439

Фамилїи, названїе селенїй и деревенъ.	Количество людей принятыхъ и поступившихъ на службу въ ополченїе.
Орловъ Графъ Владимїръ Григорьевичъ, Генер.-Поручикъ, село Семеновское съ деревнями.	142
Супруга его Графиня, Елизавета Ивановна, село съ деревнями.	63
Орловъ Графъ, Григорїй Федоровичъ, Поручикъ, село Горки съ деревнями.	77
Орлова Графиня, Елизавета Федоровна, село Воздвиженское съ деревнями.	20
Оболенская Княжна, Екатерина Андреевна, деревня Сангатова.	1
Оболенская Княгиня, Елизавета Дмитрїевна, сельцо Щапово.	3
Оболенскїй Князь, Николай Петровичъ, Коллеж. Ассесоръ, деревня	2
Останковъ Иванъ, Поруч., сельцо Березни.	1
Пронщищева, Анна, жена Стат. Совѣт., сельцо Михеево.	9
Пестовъ, Александръ Ивановичъ, Капитанъ съ женою, деревня Бандиково.	2
Пестовъ, Дмитрїй, Подпоруч., сельцо Головлинки.	6
Писемская, Евдокїя, жена Маїора съ малол. дѣтьми, сельцо Ящерово.	5
Приклонскїй, Петръ Ивановичъ, Полковн., сельцо Калиново.	2
Пафнутьевъ, Михаилъ Ивановичъ, Полковн. съ женою, сельцо Пречистенское, Еленино тожъ.	3
Прокофьева, жена Маїора, сельцо Волосово.	2
Пафнутьевъ, Петръ Тимофеевичъ, Коллеж. Совѣт., сельцо Вельяминово.	16
Пушкина, жена Коллеж. Совѣтника, сельцо Елизарово.	2
Писарева, Екатерина, жена Прапорщ., село Турово.	9
Пановъ, Александръ, Маїоръ, сельцо Юшково.	9
Прозоровская, Анна Михайловна, Дѣйств. Стат. Дама, деревня Леоново.	11

Фамилiи, названiе селенiя и деревень.	Количество людей, принятыхъ и поступившихъ на службу въ ополченiе.	
Позняковъ, Петръ Андреевичъ, Генералъ-Маiоръ, село Кишкино, Пустое съ деревнею.	22	
Пусторевъ, Петръ, Прапорщ. и Мартынова, Наталья, помѣщ., . сельцо Голубино и Мансурово.	5	
Поспѣловъ, Иванъ Матвѣевичъ, Коллеж. Секрет., сельцо Фенино.	—	
Плещеевъ, Николай, Подпоруч., деревня Лихотецъ.	2	
Реепичева, Александра Александровна, жена Полковника, сельцо Ляснево.	7	
Редриковъ, Федоръ, Капитанъ.	1	
Редриковъ, Матвѣй, Маiоръ.	1	
Савина, Федосья, маiорша, съ дочерью Сониной, сельцо Скребухово.	1	
Сѣченова, Анастасiя Юрьевна, жена Полковника, тоже сельцо.	—	
Сонина, Прасковья Михайловна, жена Дѣйств. Стат. Совѣт. сельцо Радутино.	7	
Сокольскiй, Федоръ Степановичъ, Стат. Совѣт., сельцо Ведюцево.	2	
Сумародскiй, Иванъ. Тит. Сов., сельцо Шатово.	2	
Савиновъ, Иванъ, Капитанъ, сельцо Воздвиженское съ деревнями.	25	
Сабанины: Елена, Евгенiя и Александра, дѣвицы, сельцо Горѣлое Болото.	3	
Стрекалова, Наталья Андреевна, жена Полковн., деревня Высокое.	12	
Соимоновъ, Федоръ, Корнетъ, сельцо Коровино.	2	
Соимоновъ, Алексѣй, Корнетъ, сельцо Коровино.	1	
Сухатина, Елизавета, жена Капит. Поруч., сельцо Бѣгичево.	18	
Строевъ, Николай, Прапорщ., сельцо Ивановское.	5	
Семенова, Наталья Федоровна, жена Надвор. Совѣт., сельца Голубино, Ступино и Мансурово.	15	

Фамилiи, названiе селенiй и деревенъ.	Количество людей, принятыхъ и поступившихъ на службу въ ополченiе.	
Сумародскiй, Иванъ, Маiоръ, сына его Александра, сельцо Лаповка.	2	
Толстая, Александра Ивановна, жена Полковника, село Сергiевское, Проскурнино тожъ.	17	
Турчанинова, Анна, жена Поруч., сельцо Клейменово и Радутино.	8	
Тютчевъ, Петръ, Подпоруч., сельцо Тишково.	1	
Таунява, Надежда, дѣвица, сельцо Глазечны.	2	
Трояновскiй, Сосипатръ, Колл. Секретарь, сельцо Харенко.	1	
Тарасовы: Яковъ, Екатерина, Артемiй, Николай, сельцо Ящерово.	6	
Тарасова, Екатерина, вдова Поруч. съ малолѣт. дѣтьми, сельцо Ящерово.	4	
Териховъ, Александръ, Титул. Совѣт., съ женою и сыномъ, село Лужки, сельцо Спирино.	5	
Татищевъ, Федоръ, Штабсъ-Капитанъ, деревня Горѣлое Болото.	1	
Умновъ, Александръ, Колл. Секретарь, сельцо Игнатьево.	2	
Фертъ, Анна Павловна, жена Подполков., сельцо Мокрое съ деревнями.	20	
Фертъ, Павелъ, 14 класса. сельцо Радутино.	1	
Хвостова, Екатерина, жена Поруч., сельцо Злобино.	4	
Хмыровы: Иванъ и Федоръ, Подпоручики, деревня Тутыхино.	1	
Хмырова, Марiя, дѣвица, деревня Тутыхино.	1	
Хомякова, Елизавета, дѣвица, село Дворянниново съ деревнями.	18	

Фамилiи, названiе селенiй и деревенъ.	Количество людей, принятыхъ и поступившихъ на службу въ ополченiе.
Хованская, Княгиня, Вѣра Александровна, село Савельево.	—
Хрулевы: Анна, Наталiя и Екатерина, дѣвица, сельцо Дорокъ.	1
Чебышева, Елизавета, жена Подпоруч., сельцо Кармашовка съ деревнями.	24
Чуфаровскiй, Алексѣй, 10 класса, село Мелихово.	1
Чуфаровскiе: Сергѣй и Иванъ, малолѣтн., село Мелихово.	2
Чуфаровскiй, Николай, съ малолѣтн. дѣтьми, село Мелихово.	4
Черневскiй, Павелъ, Надвор. Совѣт., село Новинки.	2
Черневская, Надежда, жена Надв. Сов., село Новинки.	7
Чуфаровскiй, Иванъ, Маiоръ, сельцо Радутино.	2
Чурашевъ, Александръ, Подпоруч., сельцо Радутино.	2
Чурашевы, Екатерина, Наталья, малолѣтн., сельцо Радутино.	2
Челищевъ, Николай Григорьевичъ, Бригад., сельцо Петрово.	23
Челищевъ, Дмитрiй, Титул. Совѣт., то же сельцо и Рогово.	6
Шаховская, Анна Федоровна, жена Дѣйств. Стат. Совѣт., село Верзилово.	17
Шумаковъ, Фролъ Афанасьевичъ, Стат. Совѣт., сельцо Мокрое.	2
Шонурова, Наталiя, жена Подпоруч.	2
Шелихова, Пелагея, жена Подпоруч., сельцо Толочаново.	1
Шаховской, Князь, Борисъ Александровичъ, деревня Гришинки.	10
Шубина, Серафима, жена Поруч., сельцо Новиково.	2

Фамилiи, названiе селенiй и деревенъ.	Количество людей, принятыхъ и поступившихъ на службу въ ополченiе.	
Щербатовъ, Князь, Дмитрiй Михайловичъ, Полковникъ, село Васкино, Рожествено тожъ.	34	
Щербанина, Анастасiя Михайловна, жена Бригадира, деревня Дашково.	6	
Юшкова, Марiя Ивановна, жена Тайн. Совѣт., сельцо Привалово.	8	
Яцинъ, Федосѣй Кузьмичъ, Надвор. Совѣт., сельцо Мясново.	3	
по городу.		
Кишкинъ, Александръ, Капитанъ.	1	
Фроловъ, Иванъ, Коллеж. Секр.	1	
Елобовъ, Степанъ, Коллеж. Секр.	1	
Ларинъ, Петръ, Кол. Секрет.	1	
Езуфовичевъ, Романъ Осиповичъ, Колл. Секр. и жена его Марiя Яковлевна.	1	
Нусковскiй, Петръ, Губер. Секрет.	1	
Сѣриковы, Александръ и Михаилъ.	1	

ДѢЯТЕЛЬНОСТЬ ВТОРОГО КОМИТЕТА.

ЖУРНАЛЫ ВТОРОГО КОМИТЕТА 1812 г.

1812 г. Іюня 20 дня, повѣленный ВЫСОЧАЙШЕ утвержденнымъ сего Іюля дня докладомъ 2-й Комитетъ для пріема и записки пожертвованій на образованіе Московской военной силы открытъ въ присутствіи Господъ:

Главнокомандующаго въ Москвѣ Графа Федора Васильевича Ростопчина,
Князя Николая Борисовича Юсупова,
Князя Бориса Григорьевича Шаховского,
Князя Алексѣя Николаевича Долгорукаго,
Князя Сергѣя Михайловича Голицына,
Вице-Губернатора Алексѣя Ивановича Арсеньева,
Депутата отъ Купечества Дмитрія Лухманова.

ВЪ КОТОРОМЪ СЛУШАЛИ:

1. Прописанный ВЫСОЧАЙШЕ утвержденный докладъ, по коему имѣвъ надлежащее соображеніе, приказали: къ приведенію онаго въ исполненіе, объ открытіи сего Комитета нынѣ же обвѣстить всѣ сословія здѣшней столицы печатными объявленіями, что пожертвованія имѣютъ быть въ ономъ принимаемы повседневно съ 9-ти часовъ утра до 1-го часа пополудни, каковому объявленію образецъ согласно приказанію Графа Федора Васильевича Ростопчина отправить въ Канцелярію Его Сіятельства для надлежащаго кому слѣдуетъ о напечатаніи и обвѣщеніи повелѣнія, о таковомъ же открытіи сего Комитета и ЕГО ИМПЕРАТОРСКОМУ ВЕЛИЧЕСТВУ донести всеподданнѣйшимъ Рапортомъ.

2. Объявленія: 1) Дѣйствительнаго Тайнаго Совѣтника Сенатора и разныхъ орденовъ кавалера Князя Николая Борисовича Юсупова, при которомъ взноситъ въ пожертвованіе деньгами десять тысячъ рублей съ изъявленіемъ желанія въ представленіи на таковое-жъ пожертвованіе имѣющейся у него въ готовности каразен пятидесяти тысячъ аршинъ на сорокъ тысячъ рублей, состоящей Курской губерніи, Хотмыжскаго уѣзда, въ слободѣ Ракитиной, о принятіи коей отъ управляющаго въ той слободѣ Коллежскаго Регистратора Ивана Щербакова проситъ съ кѣмъ слѣдуетъ сдѣлать сношеніе. 2) Адмирала Николая Семеновича Мордвинова со взнесеніемъ пятисотъ шестидесяти рублей, приказали: представленныя деньги десять тысячъ пятьсотъ шестьдесятъ рублей, принявъ записать въ книгу № 7-го пожертвованія, въ пріемъ конхъ предъявителямъ дать квитанціи, а деньги отослать къ храненію

въ Московскую Казенную Палату при сообщеніи съ тѣмъ дабы оная благоволила къ безъостановочному пріему денегъ согласно сдѣланному въ семъ Комитетѣ отъ Г-на Вице-Губернатора предположенію приказать уѣздному казначею или его помощнику повседневно являться въ сей Комитетъ, такъ равно и для письменнаго производства секретарю оной Тверитинову съ двумя помощниками; объ означенномъ же пожертвованіи для припечатанія въ публичныхъ вѣдомостяхъ сообщить въ Правленіе ИМПЕРАТОРСКАГО Московскаго Университета, употребивъ на то сколько потребно будетъ денегъ изъ суммы сего Комитета, о чемъ увѣдомить и Его Сіятельство Графа Федора Васильевича Ростопчина съ тѣмъ дабы благоволилъ о принятіи представляемой Княземъ Николаемъ Борисовичемъ Юсуповымъ каразеи 50 т. аршинъ, находящейся въ готовности въ упомянутой слободѣ Ракитиной учинить отъ себя надлежащее распоряженіе.

3. Разсматривали предъявленныя Его Сіятельствомъ Графомъ Федоромъ Васильевичемъ Ростопчинымъ полученныя имъ три письма изъясняющія: 1) Отъ помѣщика Адріана Дивова, что со 115 душъ имѣетъ онъ представить дворовыхъ людей 12 человѣкъ на годовое ихъ прокормленіе по 100 руб. и на одежду по 100 руб. на каждаго, да на вооруженіе ихъ по 100 руб., что составитъ 3.600 руб., сверхъ того объявляетъ всякій годъ вноситъ на содержаніе оныхъ доколѣ война продолжится по 100 руб. на человѣка, 2) Отъ Г-на Майкова, что находящіеся въ службѣ при ИМПЕРАТОРСКОМЪ Московскомъ Театрѣ въ числѣ Россійской труппы предположили сдѣлать приношеніе въ пожертвованіе изъ получаемаго жалованья 10.000 руб. проситъ довести о томъ до свѣдѣнія ЕГО ИМПЕРАТОРСКАГО ВЕЛИЧЕСТВА, куда же препроводить деньги и вѣдомость о именахъ подписавшихся на пожертвованіе имѣетъ ожидать распоряженія, 3) Отъ Нѣжинскаго Грека Анастасія Герголи въ коемъ упоминаетъ, что представляются въ пожертвованіе 20.000 руб., но оныхъ еще не взнесено при чемъ испрашиваетъ, во 1-хъ, предстательства у ЕГО ИМПЕРАТОРСКАГО ВЕЛИЧЕСТВА о ВЫСОЧАЙШЕМЪ утвержденіи принятой покойнымъ его отцомъ фирмы «Георгій Гер-Голи съ сыномъ» продолжаемой и имъ по смерти его, распространивъ оную и на наслѣдниковъ его, которыхъ онъ къ тому удостоитъ, во 2-хъ, о увольненіи его по жительству въ сей столицѣ и одиночеству въ предбудущіе общественные выборы, по Нѣжинскому городовому магистрату и, наконецъ, 4) Записку поданную Гофмейстеромъ Княземъ Александромъ и Тайнымъ Совѣтникомъ Княземъ Сергіемъ Голицынними о томъ, что изъ числа слѣдующихъ родительницѣ ихъ Княгинѣ Аннѣ Александровнѣ изъ Нижегородской Казенной Палаты денегъ за нынѣ отдаваемую экспедицію Нижегородскихъ соляныхъ запасовъ соль, вычесть и удержать въ Казнѣ въ пожертвованіе отъ Ея Сіятельства 100.000 руб. о чемъ имѣетъ доставить надлежащее отношеніе. Приказали: 1) Г-на Майкова и Нѣжинскаго Грека Герголи обвѣстить посредствомъ полиціи, чтобъ они, назначенныя ими въ пожертвованіе деньги—1-й отъ служащихъ при театрѣ 10.000 руб. и 2-й—20.000 руб. представили въ сей Комитетъ; въ разсужденіи жъ представляемыхъ Г-мъ Дивовымъ изъ общественнаго имѣнія съ женою его со 115 душъ дворовыхъ людей 12 человѣкъ для надлежащаго соображенія поданное отъ него письмо препроводить въ 1-й Комитетъ, оставя съ него здѣсь копію, включивъ онаго въ книгу заведенную приношеніямъ ежегодно доколѣ война продолжится обѣщаемыя имъ Г-мъ Дивовымъ въ пожертвованіе по 100 руб. въ годъ на каждаго человѣка. 2) По объявленію Князей Голицынныхъ о пожертвованіи родительницею ихъ Княгинею Анною Александровною 100.000 руб. изъ суммы слѣдуемой ей по поставкѣ въ Нижегородскіе магазейны соли сообщить въ Московскую Казенную Палату съ тѣмъ, когда будетъ отъ Министра Финансовъ содѣйствіемъ Князей Голицынныхъ доставлено предписаніе объ отпускѣ упомянутой суммы, не оставила бы увѣдомить сей Комитетъ для полученія оныхъ. 3) Прошеніе Нѣжинскаго грека Герголи, какъ заклю-

чающее въ двухъ пунктахъ обстоятельство не принадлежащее разсмотрѣнію сего Комитета для возвращенія Его Сіятельству передать въ его канцелярію.

4. Послѣ чего объявили во 1-хъ Господинъ Дѣйствительный Тайный Совѣтникъ и кавалеръ Князь Николай Борисовичъ Юсуповъ, что имѣетъ онъ предсѣдательствовать въ семъ Комитетѣ по Имянному ЕГО ИМПЕРАТОРСКАГО ВЕЛИЧЕСТВА Указу данному Правительствующему Сенату. Во 2-хъ Господа Генералъ-Лейтенантъ Князь Алексѣй Николаевичъ Долгоруковъ и Тайный Совѣтникъ Князь Сергѣй Михайловичъ Голицынъ, что они имѣютъ быть членами сего Комитета подъ начальствомъ Его Сіятельства Князя Николая Борисовича Юсупова по Имянному жъ ЕГО ИМПЕРАТОРСКАГО ВЕЛИЧЕСТВА повелѣнію, объявленному имъ отъ 19-го числа сего мѣсяца отъ Господина Главнокомандующаго въ Москвѣ Графа Федора Васильевича Ростопчина, а Его Сіятельство Господинъ Генералъ-Лейтенантъ Князь Борисъ Григорьевичъ Шаховской объявилъ, что онъ избранъ Московскимъ Благороднымъ Дворянствомъ въ сей Комитетъ Депутатомъ, подобно тому объявилъ Коммерціи Совѣтникъ и Московскій 1-й гильдіи купецъ Дмитрій Лухмановъ, что отъ здѣшняго Купеческаго сословія избранъ онъ въ сей Комитетъ Депутатомъ, приказали: о семъ записать въ журналъ.

Д. 14/1. XII—1812 г.

1812 года Іюля 21 дня во 2-й Комитетъ для пріема и записки пожертвованій на образованіе Московской военной силы прибыли Господа члены:

Князь Николай Борисовичъ Юсуповъ,
Князь Борисъ Григорьевичъ Шаховской,
Князь Алексѣй Николаевичъ Долгоруковъ,
Князь Сергѣй Михайловичъ Голицынъ,
Алексѣй Ивановичъ Арсеньевъ,
Депутатъ отъ Купечества Дмитрій Лухмановъ.
} въ 10 часу.

СЛУШАЛИ:

1. Во 1-хъ Объявленіе Генерала-отъ-Кавалеріи и кавалера Апраксина о пожертвованіи имъ ста ружей со штыками и желѣзными шомполами, трехсотъ пикъ, двухсотъ сабель и тысячи ведеръ вина, кои отъ него имѣютъ быть отданы къ мѣсту и чиновникамъ для пріему того и другаго назначеннымъ. Во 2-хъ отношеніе Московскаго Гражданскаго Губернатора и Кавалера Обрескова съ приложеніемъ представленныхъ къ нему Московскимъ Градскимъ Главою подписокъ денежнымъ и прочимъ пожертвованіямъ здѣшняго и иногороднаго купечества въ день посѣщенія ГОСУДАРЯ ИМПЕРАТОРА Общества ихъ, собраннаго въ Слободскомъ дворцѣ 15-го сего Іюля и послѣ того по 20-е число продолжаемыя, при особой нумераціи оныхъ съ объявленіемъ суммъ и вещей вмѣстѣ съ имяннымъ спискомъ Московскимъ купцамъ объявившимъ на сей годъ капиталы. Изъ приложеннаго списка видно, что всѣхъ съ 15-го по 20-е число пожертвованій денежныхъ—1.601.706 рублей, безъ означенія имянъ—30.000 руб. Муки ржаной 300 кулей, крупъ грешневыхъ 100 четвертей, сукна разныхъ цвѣтовъ 9,400 аршинъ, холста рубашечнаго 6,500 арш., каламенку 100 штукъ, миткалю 22,000 арш., пуговицъ гусарскихъ латунныхъ 2,500, партищъ, сапоговъ пѣхотныхъ строевыхъ 1,700 паръ. Лафетовъ съ ящиками для 64 орудій, лафетовъ таковыхъ же на 20 орудій,

ружьевъ 50. Приказали: 1) Какъ Комитетъ сей къ храненію приносимыхъ въ пожертвованіе вещей мѣста еще не имѣетъ, а потому отнестись къ Господину здѣшнему Главнокомандующему Графу Федору Васильевичу Ростопчину съ тѣмъ, дабы благоволилъ по начальству своему кому слѣдуетъ предписать для храненія ружей, сабель, пикъ, лафетовъ и всей принадлежности до воинскаго снаряда въ немедленномъ времени отвести удобное мѣсто въ арсеналъ, а для такового-жъ храненія хлѣба и вина приличные казенные магазины, при коихъ бы находился воинской караулъ и особенные смотрители, которые подъ наблюденіемъ члена сего Комитета принимали бы всѣ тѣ вещи и имѣли имъ вѣрнѣйшія описи и о послѣдующемъ не оставитъ сей Комитетъ увѣдомленіемъ. 2) Здѣшнее Градское купеческое общество посредствомъ Управы Благочинія обвѣстить печатными объявленіями, чтобъ подписавшіе какъ въ присутствіи ГОСУДАРЯ ИМПЕРАТОРА 15-го числа сего мѣсяца въ Слободскомъ дворцѣ такъ и послѣ того денежныя пожертвованія благоволили въ немедленномъ времени представить въ сей Комитетъ, состоящій на Тверской въ домѣ господина Главнокомандующаго, какъ о томъ и 20 числа сего мѣсяца было уже объявлено, въ пріемъ коихъ имѣютъ быть выдаваемы имъ квитанціи и въ доставленномъ отъ Гражданскаго Губернатора именномъ о всемъ Московскомъ купеческомъ сословіи списокъ противу имянъ ихъ учинится отмѣтка, которая вмѣстѣ съ тѣмъ списокомъ останется навсегда въ потомство съ означеніемъ кѣмъ именно и сколько на пользу отечества сдѣлано пожертвованій, о чемъ также для объявленія какъ здѣшнихъ такъ и иногородныхъ купцовъ подписавшихъ пожертвованіе припечатать въ публичныхъ вѣдомостяхъ съ добавленіемъ, что представляемыхъ изъ долговъ пожертвованій взыскиваемо симъ Комитетомъ и принимаемо не будетъ и 3) Изъ всѣхъ присланныхъ отъ Гражданскаго Губернатора подписокъ учинить секретарю именную пожертвованіямъ выписку и представить оную на разсмотрѣніе Комитета.

2. Послѣ того имѣли разсужденіе, что на канцелярскіе расходы въ сей Комитетъ никакой суммы не ассигновано и нужными для производства вещами ни откуда оной не снабженъ, такъ равно и для посылокъ никого не имѣется и для того приказали на канцелярскіе расходы изъ поступившихъ въ пожертвованіе суммъ истребовать изъ Казенной Палаты пятьсотъ рублей, которые и отдать подъ росписку господина Лухманова съ тѣмъ чтобъ, искупя все нужное, рапортовалъ сей Комитетъ, а остальныя деньги хранилъ у себя на таковую-жъ надобность, о чемъ увѣдомивъ господина Главнокомандующаго Графа Федора Васильевича Ростопчина, просить Его Сіятельство, чтобъ благоволилъ кому слѣдуетъ приказать для посылокъ въ сей Комитетъ откомандировать двухъ конныхъ драгуновъ и для канцеляріи одного сторожа.

Д. 14/1 XI. I. 1812 г.

1812 года Іюля 23 дня.

СЛУШАЛИ:

Объявленіи при которыхъ представлены нижеслѣдующія пожертвованіи именно:.....(см. сп. жертвователей).

Приказали: учинить слѣдующее. 1) Всѣ представленныя пожертвованіи записать въ заведенныя въ семъ Комитетѣ книги въ приходъ и изъ числа оныхъ два пистолета и штагу оставить здѣсь, до отведенія испрашиваемаго для оныхъ въ арсеналъ мѣста, а наличную денежную сумму двѣсти осьмнадцать тысячъ рублей нынѣ же отправить при членахъ сего Комитета Князѣ Алексѣѣ Николаевичѣ Долгоруковѣ и Дмитріѣ Лухмановѣ съ Уѣзднымъ Казначеемъ Аносовымъ въ кладовыя Губернскаго

Казначейства, въ особо заведенный для суммъ сего Комитета сундукъ, которой имѣетъ за замкомъ Уѣзднаго Казначея и за печатью сего Комитета, ввѣряемою командируемымъ Г-мъ Членамъ. 2) Представленныя отъ дѣйствительнаго Тайнаго Совѣтника Графа Сергія Петровича Румянцова три билета суммою на пятнадцать тысячъ рублей отослать для полученія по онымъ капитальной суммы и съ процентами при сообщеніи Московскаго ИМПЕРАТОРСКАГО Воспитательнаго Дома въ Опекунскій Совѣтъ съ членомъ сего Комитета Княземъ Сергіемъ Михаиловичемъ Голицынымъ, по полученіи коихъ капитальную сумму пріобщить къ прочей таковой-же взнесенной въ пожертвованіе, а проценты сколько оныхъ по разсчету выдано будетъ записать въ приходъ. 3) О всѣхъ изъясненныхъ пожертвованіяхъ для припечатанія въ публичныхъ вѣдомостяхъ отослать въ канцелярію Его Сіятельства Господина Главнокомандующаго въ Москвѣ и кавалера именную записку.

Д. 14/3 XI. 1. 1812 г.

1812 года Іюля 25 дня.

СЛУШАЛИ:

1. Объявленіи при которыхъ представлены нижеслѣдующія пожертвованіи и имянно:.....(см. сп.).

2) Князь Алексѣй Николаевичъ Долгоруковъ въ присутствіи сего Комитета.....кь храненію поступаемой ежедневно въ сей Комитетъ отъ пожертвователей денежной суммы, въ особо заведенной для того сундукъ, которой запечатывается имъ ввѣряемою ему отъ сего Комитета казенною печатью и запирается замкомъ Уѣзднаго Казначея, имѣющаго отъ онаго и ключъ; но при таковомъ распорядкѣ всей отвѣтственности въ сохраненіи столь немаловажной суммы онъ одинъ на себя принять не можетъ, почему и проситъ сдѣлать о томъ надлежащее распоряженіе, приказали: какъ пріемъ денегъ для поспешнѣйшаго удовлетворенія публики по резолюціи сего Комитета предоставленъ и производится находящимися при ономъ чиновниками Аносовымъ и Есиповымъ, которые своеручно.....а сохраненіе оныхъ въ кладовыхъ относится долженствуетъ на отвѣтственность имѣющагося при кладовыхъ караула, обязаннаго свято сохранять замки и печати; но дабы Комитетъ сей въ храненіи денегъ оставался болѣе удостовѣреннымъ, ежемѣсячно или каждонедѣльно какъ разсуждено будетъ денежную казну свидѣтельствовать общимъ присутствіемъ, послѣ сего всякая уже отвѣтственность будетъ на всѣхъ членахъ онаго Комитета, но между тѣмъ отправленіе сихъ денегъ для лучшей удобности возложитъ на одного члена и имянно депутата отъ купечества Г-на Лухманова, какъ избраннаго въ оной изъ сословія своего по особому къ нему довѣрію.

.....приносимаго въ пожертвованіе разнаго оружія отведено имъ въ арсеналѣ удобное мѣсто при коемъ имѣетъ быть наряженъ воинскій караулъ, чтобъ находился при пріемѣ тѣхъ вещей Московской Плацъ-Адъютантъ Капитанъ Скарятинъ съ однимъ членомъ онаго Комитета и велъ-бы обще съ онымъ вѣрнѣйшій списокъ отъ него ему сего числа предписано которой въ сей Комитетъ съ тѣмъ сообщеніемъ и явился, приказали: Принятыя въ семъ Комитетѣ отъ Князя Циціанова 10 ружей, практикующаго врача Ямница 2 пистолета одну шпагу, Князя Ивана Петровича Гагарина 3 ружья изъ коихъ 2 со штыками и одно егерьское да для пикъ 6 желѣзокъ отдать для храненія въ отведенномъ Г-мъ Комендантомъ въ арсеналѣ мѣстѣ, присланному отъ него Плацъ-Адъютанту Капитану Скарятину и, служащему при семъ Комитетѣ Надворному Совѣтнику Потулову.....

посредствомъ полиціи обвѣстить, чтобъ благоволили немедленно оныя къ мѣсту назначенному для храненія ихъ въ арсеналъ, гдѣ отъ нихъ имѣютъ быть оныя приняты и въ томъ изъ сего Комитета съ обозначеніемъ съ рапорта пріемщиковъ въ какомъ видѣ пожертвованы, будутъ выдаваемы квитанціи, на каковой случай пріемщикамъ Потулову и Скарятину дать наставленіе, чтобъ они отъ 9 часовъ утра до 12 часовъ находились повседневно въ арсеналъ, о чемъ и тѣхъ пожертвователей обвѣстить, ежели жъ еще какія будутъ представляемы оружія, то по запискѣ о томъ.....доносили Комитету для объявленія въ публичныхъ вѣдомостяхъ.

Изъ присутствія вышли въ 3 часа пополудни, а Г-нъ Депутатъ Лухмановъ не присутствовалъ за болѣзнію.

Д. 14/6 XI. 1. 1812 г.

1812 года Іюля 27 дня.

СЛУШАЛИ:

1. Объявленіи при которыхъ представлены нижеслѣдующія пожертвованіи и имянно.....(см. сп.).

2. Отношеніе Господина Главнокомандующаго и Кавалера Графа Федора Васильевича Ростопчина увѣдомляющее, что по неимѣнію въ вѣдомствѣ Казенной Палаты магазейна для храненія приносимаго хлѣба, предписалъ онъ Комиссіи Московскаго провіантскаго депо отвести нѣсколько магазейновъ. Приказали: отъ Комиссіи провіантскаго депо потребовать увѣдомленіе, гдѣ имянно и какіе ею имѣютъ быть отведены къ храненію хлѣба магазейны, по полученіи коего пріемъ хлѣба поручить находящемуся въ семъ Комитетѣ Чиновнику Корнету Сухово-Кабылину, коему для сего приготовить наставленіе, а для обвѣщенія пожертвователей учинить о имянахъ ихъ и жительствѣ регистръ правителю Канцеляріи и представить оной на разсмотрѣніе Комитета.

Изъ присутствія вышли пополудни въ 3 часа, а Г. Лухмановъ за болѣзнію не присудствовалъ.

Д. 14 7. XI. 1. 1812 г.

1812 года Іюля 28 дня.

СЛУШАЛИ:

1. Объявленіи при которыхъ представлены нижеслѣдующія пожертвованіи и имянно.....(см. сп.). Приказали: денежную сумму принявъ записать въ приходъ, отправить при членѣ сего Комитета Лухмановѣ съ Уѣздными Казначеемъ Аносовымъ по заведенному порядку къ храненію въ кладовыя Губернскаго Казначейства о вышеписанныхъ же пожертвованіяхъ въ публичныхъ вѣдомостяхъ здѣлать припечатаніе.

2. Сего числа Правителемъ канцеляріи сего Комитета по взятой имъ изъ 1-го такового-жъ справки докладывано: что при открытіи онаго журналомъ 20-го числа Іюля постановлено: всѣ чиновники въ Комитетѣ употребленные, входятъ въ составъ онаго и пользуются правами предоставленными Московской военной силѣ, приказали: подобно прописанному заключенію 1-го Комитета предоставить право и чиновникамъ въ семъ Комитетѣ находящимся пользоватьсся правами чиновникамъ Московской военной силы данными о чемъ во извѣстіе дать знать и тѣмъ мѣстамъ изъ коихъ оныя поступили.

Д. 14 8. XI. 1. 1812 г.

1812 года Іюля 30 дня.

СЛУШАЛИ:

1. Объявленїи при которыхъ представлены нижеслѣдующїя пожертвованїи и имянно: .....(см. сп.).

2. Рапорты чиновниковъ сего Комитета, Надворнаго Совѣтника Потулова и откомандированнаго Московскаго Плацъ-Адъютанта Пшенбургскаго пѣхотнаго полка Капитана Скарятина, доносившїе, что представленныя въ пожертвованїе отъ Бригадира Князя Цецїянова 10 ружей, врача Ямница два пистолета, одна офицерская шпага, Князя Гагарина два охотничьихъ ружья со штыками и одно егерское безъ штыка, шестъ желѣзокъ для пикъ, Лекаря Кильяна одно охотничье ружье и одна кривая офицерская шпага, крестьянъ Осипа и Савина Шуховыхъ пятьдесятъ ружей, Князя Голицына одно ружье, двѣ сабли и двадцать пикъ съ древками ими приняты коимъ и надлежащїя описи при томъ приложены. Приказали: вновь принятыя оружїи, записавъ въ приходъ выдать пожертвователямъ надлежащїя квитанцїи и о томъ въ публичныхъ вѣдомостяхъ здѣлать припечатанїе.

3. Комитетъ сей имѣя разсужденїе, что многїе изъ здѣшняго Градскаго Купеческаго Общества подписавшїеся какъ въ присутствїи ГОСУДАРЯ ИМПЕРАТОРА 15-го числа сего мѣсяца въ Слободскомъ дворцѣ, такъ и послѣ того денежныхъ пожертвованїй въ сей Комитетъ за учиненнымъ объявленїемъ въ публичныхъ вѣдомостяхъ еще не представили и потому приказали: Здѣшнее Градское Общество посредствомъ Управы Благочинїя обвѣстить печатными объявленїями, чтобъ тѣ, которые учиненныхъ на пожертвованїе подписокъ своихъ не выполнили, благоволили въ немедленномъ времени явиться въ сей Комитетъ при чемъ представили бъ и назначенныя ими въ тѣхъ подпискахъ суммы; въ противномъ случаѣ о именахъ ихъ имѣетъ быть объявлено въ публичныхъ вѣдомостяхъ.

4. Отношенїе Г-на Гражданскаго Губернатора и Кавалера при коемъ доставлены четыре подписки о пожертвованїяхъ, Московскими и иногородними купцами суммою на 107.700 р. приказали: онныя подписки присоединить къ прочимъ таковымъ-же, а о представленїи по онымъ изъясненной суммы пожертвователей обвестить въ публичныхъ вѣдомостяхъ.

5. Отношенїе опекунскаго Совѣта почетнаго опекуна и Кавалера Лунина, коимъ на отношенїе сего Комитета увѣдомляетъ, что онъ препровожденной къ нему регистръ поступившимъ въ пожертвованїе 10-ти билетамъ на 144/m. р. принявъ заявку о требованїи денегъ съ 29 числа, выключая тѣхъ кои были предъявлены по условїю вкладчиковъ въ помянутыхъ билетахъ изображенному, не оставилъ къ назначенному сроку суммы и съ процентами къ обратной выдачѣ приготовить ежели токмо наличность денегъ сїе позволитъ. Приказали: Согласно оному извѣщенїю, означенные билеты 5-го числа будущаго Августа отослать при сообщенїи Московскаго ИМПЕРАТОРСКАГО воспитательнаго дома въ Опекунской Совѣтъ съ членомъ сего Комитета Княземъ Сергїемъ Михайловичемъ Голицынымъ для полученїя по онымъ Капитальной суммы съ процентами.

Д. 14 8. XI. 1. 1812 г.

Къ журналу 30-го Іюля 1812 года.

Сего числа 2-й Комитетъ для прїема пожертвованїй на образованїе Московской военной силы, слушавъ отношенїе Г-на Генерала-отъ-Инфантерїи Главнокомандующаго въ Москвѣ и кавалера Графа Федора Васильевича Ростопчина. 1) Объ отпускѣ на основанїи Имянного ВЫСОЧАЙШАГО ЕГО ИМПЕРАТОРСКАГО ВЕЛИЧЕСТВА рескрипта,

послѣдовавшаго на имя Его Сіятельства въ 17-й день сего Іюля денегъ пятисотъ шести тысячъ семисотъ шестидесяти осьми рублей подъ его росписку для отправленія Господину Генералъ-Маіору Воронову на пріуготовленіе ружей на Тульскомъ оружейномъ заводѣ и 2) Объ отпускѣ жъ вслѣдствіе Имяннаго ВЫСОЧАЙШАГО рескрипта въ 18-й день сего Іюля на имя его послѣдовавшаго подъ росписку присланнаго отъ Г-на Генерала отъ инфантеріи Князя Лобанова-Ростовскаго отъ отставного Полковника Кудрявцева десяти тысячъ рублей для подряда въ Москвѣ на формируемые полки вещей, причемъ и съ прописанныхъ ВЫСОЧАЙШИХЪ рескриптовъ приложены копіи, Приказали: изъ состоящей въ наличности суммы взнесенной въ пожертвованіе на образованіе Московской военной силы требуемыя Его Сіятельствомъ Г-номъ Главнокомандующимъ въ Москвѣ для пріуготовленія на Тульскомъ оружейномъ заводѣ ружей пятьсотъ шесть тысячъ семьсотъ пятьдесятъ восемь рублей подъ росписку Его Сіятельства и десять тысячъ рублей на формируемые полки Г-мъ Генералъ отъ инфантеріи Княземъ Лобановымъ-Ростовскимъ подъ росписку присланнаго отъ него отставного Полковника Кудрявцева по запискѣ въ расходъ отпустить съ надлежащею роспискою въ книгѣ, о чемъ Московскому уѣздному казначею Аносову дать записку, а по отпускѣ означенныхъ десяти тысячъ рублей его Сіятельство увѣдомитъ.

Д. 14/9 XI. 1. 1812 г.

1812 года Іюля 31 дня.

СЛУШАЛИ:

1) Объявленіи при которыхъ представлены нижеслѣдующія пожертвованіи и имянно.....(см. сп.).

2) Господинъ членъ сего Комитета Алексѣй Ивановичъ Арсеньевъ объявилъ, что сего числа объяснялся онъ съ Господиномъ Главнокомандующимъ въ Москвѣ Графомъ Федоромъ Васильевичемъ Ростопчинымъ на щетъ жертвуемой мѣщаниномъ Андреемъ Николаевымъ сыномъ Ялчинскимъ разной деревянной посуды, о которой Его Сіятельство приказалъ ему объявить Комитету, чтобъ оную посуду принять и отдать Г-ну Генералъ-Кригсъ Комиссару и Кавалеру Татищеву. Приказали: Означеннаго Мѣщанина Ялчинскаго чрезъ находящагося въ семъ Комитетѣ Надворнаго Совѣтника Козлова извѣстить, чтобъ онъ всю пожертвованную имъ посуду отправилъ въ комиссію Московскаго Комиссаріатскаго депо для принятія въ которомъ сообщить Г-ну Генералъ Кригсъ-Комиссару и кавалеру Татищеву съ тѣмъ дабы благоволилъ кому слѣдуетъ приказать, по пріемѣ оныхъ въ книгѣ сего Комитета расписаться, для чего оную и препоручить упомянутому чиновнику Козлову съ тѣмъ, чтобъ по исполненіи сего Комитетъ рапортовалъ, по коему упомянутому Ялчинскому выдать квитанцію и въ публичныхъ вѣдомостяхъ о пожертвованіи ево здѣсь припечатать.

Д. 14/10. XI. 1. 1812 г.

1812 года Августа 1 дня.

СЛУШАЛИ:

Сего числа Г-нъ Главнокомандующій въ Москвѣ Графъ Федоръ Васильевичъ Ростопчинъ объявилъ сему Комитету, чтобъ изъ числа поступившихъ въ пожертвованіе одно Евангеліе съ благословящимъ крестомъ и одну дароносицу выдать Московскаго гусарскаго полку Полковнику Графу Салтыкову, а также пожертвованные, но

не принятые медикаменты приказать доставить къ Г-ну Генералъ-Кригсъ Комиссару Татищеву, приказали: изъ числа состоящихъ въ наличности въ семъ Комитетѣ Крестъ, Евангелïе и Дароносицу выдать Графу Салтыкову по запискѣ въ расходъ съ роспис憂, въ разсужденïи жъ медикаментовъ какъ нынѣ по удостовѣренïю пожертвователей въ готовности имѣются только у Московскихъ аптекарей Петра Петрова Эинброта, Богдана Яковлева Аурбахъ съ протчими на 18000 человѣкъ и для того оныхъ аптекарей чрезъ Г-на Оберъ-Полицеймейстера обвѣстить, чтобъ они по требованïямъ Г-на Генералъ-Кригсъ-Комиссара Татищева пожертвованное ими количество лекарствъ отпускали всегда безъостановочно, и по каждомъ отпускѣ доносили сему Комитету для выдачи имъ надлежащихъ квитанцïй и объявленïя о томъ въ публичныхъ вѣдомостяхъ, а Г-ну Генералъ-Кригсъ-Комиссару Татищеву сообщить съ тѣмъ, дабы благоволилъ по каждомъ прïемѣ медикаментовъ о количествѣ оныхъ увѣдомлять—сей Комитетъ для показанïя оныхъ въ дѣйствительной расходъ.

Господинъ членъ сего Комитета Князь Сергѣй Михайловичъ Голицынъ объявилъ, что по тремъ билетамъ представленнымъ въ пожертвованïе отъ Графа Румянцова, получилъ онъ изъ Опекунскаго Совѣта денегъ государственными ассигнацïями пятнадцать тысячъ рублей, которые при томъ и представилъ. Приказали: какъ оныя деньги по тѣмъ билетамъ приходомъ уже въ семъ Комитетѣ записаны, а потому оныя съ протчею суммою препроводить къ храненïю въ кладовыя губернскаго казначейства къ общей сего Комитета суммѣ.

Д. 15/11. XI. 1. 1812.

1812 года Августа 2 дня.

СЛУШАЛИ:

«Отношенïе Г-на Главнокомандующаго въ Москвѣ и Кавалера Графа Федора Васильевича Ростопчина требующее назначенную Командиру Тульскаго Оружейнаго Завода Артиллерïи Генералъ-Маïору Воронову сумму 506,758 р. 49 к. отпустить для доставленïя ему подъ росписку штата Московской полицïи квартальнаго надзирателя Коллежскаго Ассесора Прокофьева и Его Сïятельство о томъ увѣдомить; приказали: какъ упомянутая сумма 506,758 р. исключая вновь назначенныхъ сорока девяти копеекъ по первому требованïю Его Сïятельства журналомъ сего Комитета 30 Iюля къ отпуску уже была назначена, но только подъ росписку самого Его Г-на Главнокомандующаго, и для того согласно нынѣ полученному отъ него требованïю отпустить оную и съ добавленными по оной сорока девятью копейками подъ росписку Квартальнаго Надзирателя Прокофьева о чемъ Уѣздному Казначею дать вновь записку, а по отпускѣ денегъ Ело Сïятельство увѣдомить.

Сообщенïе Московскаго Коменданта изъясняющее, что отношенïемъ Московское Провïантское Депо во исполненïе предписанïя Г-на Главнокомандующаго въ Москвѣ и Кавалера Графа Федора Васильевича Ростопчина отведены для поклажи на Московское ополченïе собираемаго хлѣба изъ числа состоящихъ у Серпуховской заставы провïантскихъ магазейновъ три амбара, почему и нужно—двухъ часовыхъ перевести на другïя удобныя мѣста вслѣдствïе чего просить дать ему знать, кто изъ чиновниковъ опредѣленъ для прïема сего провïанта и съ кѣмъ ему по сему предмету имѣть сношенïе. Приказали: Господину Командиру дать знать, что когда Комитетъ сей на посланное изъ онаго требованïе отъ Комиссïи провïантскаго депо получитъ объ отведенныхъ магазейнахъ для храненïя представляемаго въ пожертвованïе хлѣба уведомленïе, тогда и о чиновникѣ коему довренъ будетъ прïемъ онаго не оставитъ его извѣстить.

Д. 15/12. XI. 1. 1812.

1812 года Августа 3 дня.

СЛУШАЛИ:

Сообщенїе Комиссїи Московскаго Провїантскаго Депо увѣдомляющее, что для храненїя приносимаго въ пожертвованїе хлѣба изъ числа состоящихъ у Серпуховской заставы провїантскихъ магазейновъ отведены три амбара, приказали: Для освидѣтельствованїя въ удобности оныхъ амбаровъ отправиться члену сего Комитета Князю Алексѣю Николаевичу Долгорукову.

Изъ присудствїя вышли въ 3 часу пополудни.

Д. 15/13. XI. 1. 1812 г.

1812 года Августа 4 дня.

СЛУШАЛИ:

Рапортъ чиновника 1-го Комитета Штабсъ-Капитана и Кавалера Князя Друцкого-Соколинскаго при коемъ представлены оставшїя отъ обмундированїя и снабженїя амуницїею и провїантомъ Г-на Дивова 12 человѣкъ воиновъ деньги всего двѣ тысячи сто сорокъ девять рублей восемьдесятъ пять копеекъ съ таковымъ объясненїемъ, что обмундировка и здача сихъ людей имъ учинена по приказанїю члена 1-го Комитета Г-на Генерала-отъ-Кавалерїи и Кавалера Степана Степановича Апраксина изъ предположенной Г-мъ Дивовымъ на обмундировку и всѣ прочїя издержки суммы 3600 р.; а по справкѣ оказалось: 20 числа минувшаго Іюня Его Сіятельство Г-нъ Главнокомандующїй въ Москвѣ Графъ Федоръ Васильевичъ Ростопчинъ предъявилъ сему Комитету полученное имъ отъ Тайнаго Совѣтника и Кавалера Андрея Ивановича Дивова письмо, изъясняющее, что съ имѣющихся за нимъ и супругою его 115 душъ представляетъ дворовыхъ людей 12 человѣкъ на годовое ихъ прокормленїе по 100 рублей на каждаго, на одежду ихъ по 100 р., да на вооруженїе ихъ по 100 р. на каждаго человѣка, чего и дѣлаетъ 3600 р. Вверхъ того въ пожертвованїе имѣетъ платить всякой годъ доколѣ война продолжится на содержанїе оныхъ и одежду по 100 р. на человѣка, что составитъ 1200 р. Комитетъ сей означенную сумму 1200 р., записавъ въ книгу ежегодныхъ пожертвованїй, въ разсужденїи жъ представляемыхъ имъ Г-мъ Дивовымъ людей подлинное письмо препровождено къ надлежащему соображенїю въ 1-й Комитетъ. Приказали: упомянутыя деньги, двѣ тысячи сто сорокъ девять рублей восемьдесятъ пять копеекъ, какъ оставшїяся послѣ надлежащаго снабженїя 12 воиновъ Г-на Дивова, принявъ въ пожертвованїе записать въ приходъ, отослать къ храненїю въ кладовыя Губернскаго Казначейства по заведенному порядку и о томъ въ Публичныхъ вѣдомостяхъ здѣлать припечатанїе, а 1-й Комитетъ во извѣстїе увѣдомитъ.

Сообщенїе Генералъ-Лейтенанта Генералъ-Кригсъ-Комиссара и Кавалера Татищева извѣщающее, что изъ числа пожертвованныхъ медикаментовъ для армїи принято отъ аптекарей Эинброта на 1000, Берса на 1000 и братьевъ Ландграфъ на 2000, а всего на четыре тысячи человѣкъ, которые и отправлены въ Вяземской военно-времянной гошпиталь упомянутые-жъ аптекари, явясь въ сей Комитетъ въ прїемъ означенныхъ лекарствъ представили квитанцїи. Приказали: означенныя лекарства, исключивъ изъ книги на щету почитающихся вещей записать въ приходъ, а потомъ въ расходъ отпущенными въ Вяземской военно-времянной гошпиталь и объ ономъ принятомъ лекарствѣ здѣлать въ Публичныхъ вѣдомостяхъ припечатанїе.

Изъ присудствїя вышли въ 3 часу пополудни.

Д. 15/14. XI. 1. 1812 г.

1812 года Августа 6 дня.

СЛУШАЛИ:

Сего числа представлены во 1-хъ реестръ отъ Князя Михайлы Васильевича Голицына, по которому отъ него зданы съ росписко согласно приказанїю Его Сїятельства Г-на Главнокомандующаго въ Москвѣ Графа Федора Васильевича Ростопчина Московскаго 1-го Казачьяго полку Полковнику Князю Четвертинскому пожертвованныя имъ семь лошадей съ сѣдлами и уздами и одну повозку и во 2-хъ Записка отъ Г-на Генералъ-отъ-Кавалеріи и Кавалера Степана Степановича Апраксина взятая имъ отъ содержателя Московскаго откупа Штиглица на отпускъ изъ Московской Питейной Конторы пожертвованнаго Его Высокопревосходительствомъ вина тысяча ведеръ. Приказали: означенныя пожертвованїя во первыхъ записать въ приходъ, а потомъ Князя Голицына лошадей съ сѣдлами уздами и одною повозкою означить поступившими въ 1-й Казачей полкъ расходомъ, а Полковнику Князю Четвертинскому дать знать, чтобъ за все оное имъ принятое представилъ по надлежащей оцѣнкѣ въ сей Комитетъ денежную сумму. Представленную жъ отъ Г-на Апраксина Записку, данную ему отъ содержателя откупа на отпускъ 1000 ведеръ вина препроводить въ Московскую Казенную Палату съ тѣмъ, дабы благоволила упомянутаго содержателя обязать подпискою что бъ вино навсегда было у него въ готовности къ отпуску въ случаѣ требованїя симъ Комитетомъ.

Комитетъ сей имѣя разсужденїе, что изъ числа пожертвователей хлѣбомъ Московской 3-й гильдїи купецъ Иванъ Рахмановъ триста кулей оржаной муки просить принять въ Рыбинскѣ отъ брата его купца Василїя Рахманова, а какъ въ подобныхъ случаяхъ къ надлежащему распоряженїю Комитетъ сей относился къ Г-ну Главнокомандующему въ Москвѣ и для того Приказали: о принятїи онаго хлѣба отнестись къ Его Сїятельству Графу Федору Васильевичу Ростопчину на изъясненномъ положенїи.

Изъ присутствїя вышли въ 3-мъ часу пополудни.

Д. 15/15 XI. 1. 1812 г.

1812 года Августа 12 дня.

СЛУШАЛИ:

Сообщенїе Генералъ-Лейтенанта Генерала-Кригсъ-Комиссара и Кавалера Татищева извѣщающее, что Московскимъ купцомъ Максимомъ Коротким пожертвовано на лакировку кавалерїйскихъ косокъ и сумъ масленаго лаку бѣлаго пятьсотъ фунтовъ и сажи галандской двѣсти фунтовъ лучшаго сорта, что отъ него и принято въ комиссїи Московскаго комиссарїатскаго депо. Приказали: означенное пожертвованїе начально записать въ приходъ, а потомъ въ расходъ поступившимъ въ комиссарїатъ и объ оном учинить въ публичныхъ вѣдомостяхъ пропечатанїе.

Членъ сего Комитета Господинъ Генералъ-Лейтенантъ Князь Алексѣй Николаевичъ Долгоруковъ объявилъ, что согласно резолюцїи сего Комитета учиненной 3 Августа отправлялся онъ къ освидѣтельствованїю назначенныхъ комиссїею провїантскаго депо къ храненїю представляемаго въ пожертвованїе хлѣба изъ числа состоящихъ у Серпуховской заставы провїантскихъ магазейновъ, по прибытїи куда узналъ онъ, что магазейны сїи замѣщаются провїантомъ представляемымъ въ Московское ополченїе; особыхъ же тутъ къ храненїю поступаемаго въ пожертвованїе хлѣба для сего Комитета не имѣется, и для того Приказали: съ прописанїемъ объявленнаго 1-мъ Членомъ сего Комитета Княземъ Алексѣемъ Николаевичемъ Долгоруковымъ вторично въ провїантское депо сообщить и требовать чтобъ согласно

здѣланному въ оное отъ Г-на Главнокомандующаго въ Москвѣ Сенатора и Кавалера Графа Федора Васильевича Ростопчина предписанію въ немедленномъ времени для храненія хлѣба представляемаго въ пожертвованіе отвело особой удобной магазеинъ для сего Комитета.

Д. 15/19 XI. 1. 1812 г.

1812 года Августа 13 дня.

СЛУШАЛИ:

Комитетъ сей, разсуждая что многіе изъ здѣшняго Градскаго общества, подписавшіеся на пожертвованіе денежной суммы и доселѣ еще не малое количество не представили хотя по резолюціи сего Комитета 30-го числа посредствомъ Управы Благочинія и были они извѣщены печатными объявленіями къ немедленному представленію назначенныхъ ими суммъ: но за всемъ тѣмъ еще до 500/т. р. таковыхъ пожертвованій не взнесено по поводу чего, Приказали: въ послѣдній разъ всѣхъ тѣхъ не выполнившихъ своихъ подписокъ обвѣстить чрезъ Г-на Оберъ-Полицеймейстера, чтобъ о немедленномъ времени денежныя пожертвованіи представили въ сей Комитетъ, въ противномъ случаѣ имяна ихъ будутъ непремѣнно уже напечатаны въ публичныхъ вѣдомостяхъ, какъ о томъ и прежде было объявлено, при чемъ такъ же препроводить къ его превосходительству реестръ и о тѣхъ пожертвователяхъ, которые разныя вещи въ поданныхъ объявленіяхъ обязались хранить до востребованія у себя съ тѣмъ чтобъ и они назначенныя ими вещи доставили въ сей Комитетъ гдѣ отъ нихъ и имѣютъ быть приняты.

Д. 15/20 XI. 1. 1812 г.

1812 года Августа 16 дня.

СЛУШАЛИ:

Отношеніе Главнокомандующаго въ Москвѣ Графа Федора Васильевича Ростопчина, коимъ на таковое жъ сего Комитета даетъ знать, чтобы о пожертвованной Московскимъ 3-й гильдіи купцомъ Иваномъ Рахмановымъ ржаной мукой 300 кулей предложить ему доставить оную изъ Рыбинска въ Москву съ заплатою употребленныхъ за провозъ ея денегъ изъ общей суммы пожертвованій въ семъ Комитетѣ находящейся. Приказали: упомянутаго купца Рахманова вызвать чрезъ Оберъ-полицмейстера въ сей Комитетъ къ отобранію отъ него на доставленіе изъясненнаго имъ пожертвованія согласія.

Отношеніе командующаго военного силою Генералъ-Лейтенанта Графа Маркова, коимъ по здѣланному имъ съ Главнокомандующимъ въ Москвѣ Графомъ Федоромъ Васильевичемъ Ростопчинымъ сношенію, требуетъ, дабы сей Комитетъ благоволилъ отпустить подъ росписку начальствующему по комиссаріатской части при Московскомъ ополченіи Господину Генералъ-Лейтенанту Хомутову пятьдесятъ тысячъ рублей и съ тѣмъ вмѣстѣ выдать за подписаніемъ присудствующихъ и скрѣпою секретаря шнуровую книгу, которая по употребленіи означенной суммы въ расходъ имѣетъ быть доставлена въ сей Комитетъ. Приказали: требуемую командующимъ военною силою Графомъ Морковымъ сумму пятьдесятъ тысячъ рублей по запискѣ въ расходъ отпустить съ росписку Генералъ-Лейтенанту Хомутову, о чемъ казначею Аносову дать записку и по отпускѣ денегъ сихъ Главнокомандующаго въ Москвѣ Графа Федора Васильевича Ростопчина и Генералъ-Лейтенанта Графа Маркова увѣдомить, вмѣстѣ съ тою выдачею денегъ Господина Хомутова снабдить требуемою книгою.

Сообщенїе Московской Казенной Палаты извѣщающее, что оная, согласно предписанїю Господина Главнокомандующаго въ Москвѣ графа Федора Васильевича Ростопчина опредѣлила доставленныя отъ Его Сіятельства для храненїя пожертвованныя на образованїе военной силы Московской 1-й гильдїи купцомъ Дмитрїемъ Лухмановымъ десять тысячъ рублей, 3-й гильдїи купцомъ Петромъ Давыдовымъ три тысячи рублей и Рогожской Ямской слободы ямщиками пять тысячъ рублей итого осмнатцать тысячъ рублей по запискѣ въ расходъ отдать въ сей Комитетъ, о чемъ уѣздному казначею дать указъ. Приказали: для полученїя означенной суммы отправиться члену сего Комитета Господину Лухманову, съ тѣмъ, чтобы онъ по прїемѣ оныя деньги прїобщилъ къ общей суммѣ сего Комитета и о томъ оной по исполненїи рапортовалъ.

Рапортъ Генералъ-Маїора Московской военной силы 3-го Егерскаго полка командира Талызина 1-го доносившей, что 5-го числа сего мѣсяца приняты имъ отъ Московскаго Уѣзднаго предводителя дворянства представленные отъ Г-на Оберъ-Прокурора Князя Василья Алексѣевича Хованскаго десять воиновъ конныхъ, саблями, пиками и пистолетами вооруженныхъ съ лошадьми къ службѣ годными и конскою сбруею исправною. Приказали: означенное Князя Хованскаго пожертвованїе на вооруженїе поставленныхъ отъ него десяти воиновъ и снабженїе ихъ лошадьми съ сбруею, записавъ въ приходъ, а потомъ въ расходъ поступившими въ 3-й Егерскїй полкъ и объ оныхъ въ публичныхъ вѣдомостяхъ здѣлать припечатанїе.

Господинъ членъ сего Комитета Князь Сергїй Михайловичъ Голицынъ объявилъ, что Московской Опекунской Совѣтъ по настоящимъ обстоятельствамъ дѣйствїе сохранной и ссудной казны остановилъ, почему и по ввѣреннымъ ему изъ сего Комитета представленнымъ въ пожертвованїе того совѣта осми билетамъ суммою на сто двадцать девять тысячъ, сто рублей денегъ ему нѣ выдано, при чемъ и показанные билеты представилъ. Приказали: о семъ записать въ журналъ, а упомянутые билеты члену сего Комитета Господину Лухманову препроводить къ храненїю въ обще съ суммою въ кладовыя Губернскаго Казначейства.

Изъ присудствїя вышли въ 3 часу пополудни.

Д. 15/22. XI. 1. 1812 г.

1812 года Августа 17 дня.

СЛУШАЛИ:

Отношенїе Главнокомандующаго въ Москвѣ Графа Федора Васильевича Ростопчина изъясняющее чтобъ Комитетъ сей по требованїю начальствующаго надъ Московскою военною силою Генералъ-Лейтенанта Графа Моркова отпустилъ подъ собственную его росписку 50 т. рублей, какъ для жалованья воинамъ, такъ и для прочихъ издержекъ по внутреннему ополченїю необходимо нужныхъ; вмѣстѣ съ тѣмъ не оставитъ оной Комитетъ по требованїю его же Г-на Генералъ-Лейтенанта Графа Моркова отпускать разныя вещи, нужныя для обмундированїя Московской военной силы, какъ-то: сукна для офицеровъ, кожаный товаръ и тому подобное. Приказали: какъ уже объ отпускѣ Графу Моркову 50 т. рублей положенїе въ семъ Комитетѣ учинено по особому отъ него требованїю; въ разсужденїи жъ вещей для обмундированїя Московской военной силы Графа Моркова съ приложенїемъ онымъ реестра увѣдомитъ чтобъ благоволилъ назначить какїя именно найдены будутъ для того нужны, остальныя жъ затѣмъ отправитъ чтобъ для принятїя оныхъ откомандировалъ своего человѣка.

Д. 15/23. XI. 1. 1812 г.

1812 года Августа 19 дня.

СЛУШАЛИ:

Сего числа согласно отцошенїю Господина Главнокомандующаго въ Москвѣ Графа Федора Василѣевича Ростопчина явившемуся Московскому 3-й гильдїи купцу Ивану Рахманову было предлагаемо доставленїе изъ Рыбинска пожертвованнаго имъ въ трехстахъ куляхъ хлѣба на щетъ суммъ сего Комитета, но онъ Рахмановъ отъ того отказался тѣмъ, что не имѣетъ никакой возможности, да ежели и Комитетъ сей найдетъ затрудненїе въ доставленїи, то проситъ оную муку при тамошнемъ городничемъ продать и деньги получить, ибо ему извѣстно, что тамъ продается мука каждой куль выше десяти рублей. Приказали: съ прописанїемъ онаго отзыва купца Рахманова отнестись на заключенїе Господину Главнокомандующему въ Москвѣ Графу Федору Василѣевичу Ростопчину, ожидая о послѣдующемъ увѣдомленїя.

Д. 15/24. XI. 1. 1812 г.

1812 года Августа 20 дня.

СЛУШАЛИ:

Отношенїи Г-на Главнокомандующаго въ Москвѣ графа Федора Василѣевича Ростопчина. 1) Объ отпускѣ по требованїю Командующаго Московскою военною силою Генералъ-Лейтенанта Графа Моркова потребнаго количества изъ пожертвованныхъ медикаментовъ. Приказали: оное отношенїе, принявъ къ исполненїю о наличныхъ медикаментахъ хранящихся у пожертвователей увѣдомить Графа Моркова

2) Извѣщающее, что ЕГО ИМПЕРАТОРСКОМУ ВЕЛИЧЕСТВУ благоугодно, чтобы о состоянїи суммъ на внутреннее ополченїе по всѣмъ тремъ округамъ онаго въ пожертвованїе приносимыхъ ежемѣсячно доставляемы были полныя свѣдѣнїя Г-ну Министру Финансовъ. Приказали: согласно оному требованїю съ открытїя сего Комитета за минувшїй Іюль мѣсяцъ о поступившей въ пожертвованїе денежной суммѣ Г-ну Министру Финансовъ доставитъ вѣдомость, а таковыя жъ отправлятъ и по окончанїи каждаго мѣсяца.

Сообщенїи Комиссїи Московскаго Провїантскаго депо извѣщающее, что она за отводомъ трехъ амбаровъ для храненїя поступаемаго на здѣшнее ополченїе хлѣба другихъ никакихъ насчетъ поклажи такового жъ представляемаго въ пожертвованїе свободныхъ не имѣетъ и поелику Комитету сему извѣстно, что прїемъ хлѣба возложенъ на Бригадира Кашкина, состоящаго подъ начальствомъ Командующаго Московскою военною силою Графа Моркова, хлѣбъ же въ обоихъ случаяхъ поступаетъ на одинъ предметъ, но только въ послѣднемъ Комитетъ сей имѣетъ обязанность въ послѣдствїи здѣлать надлежащїй отчетъ и для того Приказали: Графу Моркову сообщить съ тѣмъ дабы благоволилъ приказать упомянутому Бригадиру Кашкину принимать хлѣбъ поступаемый и въ пожертвованїе, съ тѣмъ чтобъ по каждомъ прїемѣ росписывался онъ въ книгѣ сего Комитета, которая для того будетъ ввѣрена особому чиновнику, послѣ чего оной хлѣбъ и имѣетъ уже быть въ совершенномъ распоряженїи Его Сїятельства на отвѣтственности прїемщика Г-на Кашкина, какое жъ онъ дѣлаетъ положенїе не оставивъ бы сей Комитетъ своимъ увѣдомленїемъ.

Отнотенїе Главнокомандующаго Московскою военною силою Генералъ-Лейтенанта Графа Моркова коимъ увѣдомляетъ, что 5-го пѣхотнаго полка Командиръ Генералъ-Маїоръ Графъ Санти донесъ ему о пожертвованїи Коломенскимъ Благороднымъ Дворянствомъ въ пользу нсимущихъ Г-дъ Офицеровъ его полка двухъ билетовъ сохранной казны суммою на 2441 р., а какъ онъ за выступленїемъ въ походъ не имѣетъ возможности въ скоромъ времени получить по онымъ билетамъ деньги, а Г-да Офицеры

имѣютъ въ нихъ крайнюю нужду почему и относится въ сей Комитетъ, чтобъ благоволилъ принять тѣ билеты въ свое вѣденіе выдать означенныя въ оныхъ деньги, буде сдѣлать сіе возможно. Приказали: хотя оное требованіе и заслуживаетъ уваженія, но какъ Комитетъ сей на то постановленіе никакова не имѣетъ, слѣдственно и къ исполненію онаго самъ по себѣ приступить не можетъ, тѣмъ паче, что никакихъ денежныхъ отпусковъ безъ особыхъ отношеній отъ Графа Федора Васильевича Ростопчина онъ не дѣлаетъ, почему прописанное отношеніе Графа Моркова и отнести на заключеніе Его Сіятельства, ожидая о послѣдующемъ увѣдомленія.

Объявленіе Генералъ-Лейтенанта Цорна, коимъ представляетъ въ пожертвованіе въ пользу Московской военной силы пока война продолжится изъ получаемаго имъ изъ Санктпетербургской Казенной Палаты пенсіона по пятисотъ рублей въ годъ, да сверхъ того обнаруживаетъ представить по востребованію за первую у непріятеля отнятую пушку нижнимъ чинамъ Московской военной силы, въ томъ участвовавшимъ, двѣсти рублей и двумъ отъ ранъ неспособнымъ продолжать службу по смерть ихъ по 25 р. ежегодно каждому. Приказали: о доставленіи въ надлежащее время изъ получаемаго Генералъ-Лейтенантомъ Цорномъ пенсіона пятисотъ рублей сообщить въ Санктпетербургскую Казенную Палату, а равномѣрно отнестись къ Графу Моркову съ тѣмъ дабы благоволивъ въ свое время объ отличившихся нижнихъ чинахъ, равно и о таковыхъ двоихъ кои если бъ случилось подвергнутся неспособности къ службѣ отъ ранъ не оставитъ сей Комитетъ увѣдомленіемъ для истребованія обѣщанной имъ награды, объ ономъ же пожертвованіи учинить въ публичныхъ вѣдомостяхъ пропечатаніе.

Изъ присутствія вышли пополудни въ 3 часу.

Д. 15/25 Xі. 1. 1812 г.

Къ журналу Августа 20 дня 1812 года.

Сего числа начальствующій по Комиссаріатской части при Московской военной силѣ Генералъ-Лейтенантъ и кавалеръ Хомутовъ въ присланномъ въ Комитетъ отношеніи изъясняетъ, что Его Сіятельство Г-нъ Главнокомандующій Московскою военною силою Графъ Морковъ по сношенію своему съ Г-мъ Главнокомандующимъ въ Москвѣ ордеромъ ему поручилъ принять изъ сего Комитета изъ пожертвованныхъ суконъ Мануфактуръ Совѣтникомъ Залюбовскимъ 400 арш. и купцомъ Осиповымъ изъ числа 2500 арш.—1136 арш., вслѣдствіе чего и проситъ онъ означенныя сукна отпустить командированнымъ отъ него Комиссіонерамъ Маіору Спечинскому и Подпоручику Нежданову. Приказали: Мануфактуръ-Совѣтника Залюбовскаго и купца Осипова обвѣстить отъ Комитета записками съ тѣмъ, чтобъ они означеннымъ Комиссіонерамъ Спечинскому и Нежданову требуемое число сукна отпустили, взявъ съ нихъ въ томъ надлежащія росписки и потомъ оныя предоставили въ Комитетъ для полученія квитанцій.

Д. 15/25 Xі. 1. 1812 г.

1812 года Августа 21 дня.

СЛУШАЛИ:

Отношеніе Командующаго военною силою Генералъ-Лейтенанта Графа Ираклія Ивановича Моркова, въ коемъ извѣщая о учиненномъ отъ него порученіи Генералъ-Лейтенанту Хомутову въ принятіи изъ пожертвованныхъ суконъ на обмундированіе неимущихъ офицеровъ проситъ вмѣстѣ съ тѣмъ отпустить ему Хомутову пять-

сотъ аршинъ миткалю. Приказали: изъ числа пожертвователей извѣстить фабриканта Александрова, съ тѣмъ чтобъ онъ требуемое количество пятьсотъ аршинъ миткалю отпустилъ съ роспискою присланному отъ Генерала Хомутова комиссїонеру Маїору Мильгунову и ту росписку представилъ въ сей Комитетъ для полученїя по оной надлежащей квитанцїи.

Д. 15/26, XI. 1. 1812 г.

1812 года Августа 22 дня.

СЛУШАЛИ:

Отношенїе Г-на Главнокомандующаго въ Москвѣ и кавалера Графа Федора Васильевича Ростопчина объ отпускѣ по требованїю Генералъ-Кригсъ-Комиссара и кавалера Татищева подъ росписку того, кто отъ него присланъ будетъ пожертвованнаго вина и корпїи. Приказали: хранящуюся здѣсь въ Комитетѣ корпїю отдать съ роспискою присланному отъ Генерала Татищева комиссїонеру 9 класса Черкесову и объ отпускѣ вина изъ числа пожертвованныхъ 6,000 ведеръ, хранящагося на винномъ дворѣ потребнаго количества подъ ево жъ Черкесова росписку послать извѣстїе содержателю питейныхъ зборовъ Штиглицу.

Отношенїе командующаго Московскою военною силою Генералъ-Лейтенанта и кавалера Графа Моркова объ отпускѣ подъ росписку Главнаго доктора Грузинова потребнаго числа медикаментовъ, изъ числа представленныхъ въ пожертвованїе. Приказали: Такъ изъ числа пожертвователей Московскїе аптекаря Эйнбротъ и Ауэрбахъ съ прочими по объявленїю своему обязаны представить медикаментовъ на четырнадцать тысячъ человѣкъ и для того оныхъ аптекарей отъ сего Комитета извѣстить, что-бъ по требованїю доктора Грузинова отпускали они въ означенное число лекарства съ росписками и оныя доставляли въ сей Комитетъ для полученїя надлежащихъ квитанцїевъ.

Отъ него-жъ Графа Моркова объ отпускѣ Генералъ-Лейтенанту Хомутову тысяча паръ сапоговъ также изъ числа пожертвованныхъ. Приказали: оповѣстить Московскаго купца Семена Бородина, чтобъ онъ пожертвованные тысячу паръ сапоговъ отпустилъ подъ росписку присланному отъ Генерала Хомутова Маїору Мельгунову и ту росписку представилъ въ сей Комитетъ для полученїя квитанцїи.

Д. 15/27. XI. 1. 1812 г.

Къ журналу Августа 22 дня 1812 года.

Въ присутствїе сего Комитета Г-нъ членъ онаго Князь Николай Борисовичъ Юсуповъ объявилъ, что онъ сего числа объяснялся съ Г-мъ Главнокомандующимъ въ Москвѣ Графомъ Федоромъ Васильевичемъ Ростопчинымъ на щетъ храненїя представляемыхъ въ сей Комитетъ вещей, какъ то холста, суконъ и прочаго, равно и о такихъ вещахъ, которыя еще находятся на рукахъ у пожертвователей и Его Сїятельство за удобное положилъ всѣ таковыя вещи къ храненїю отсылать къ Г-ну Генералъ-Кригсъ-Комиссару и кавалеру Татищеву. Приказали: о семъ записать въ журналъ, а согласно объявленному Княземъ Николаемъ Борисовичемъ Юсуповымъ отъ Графа Федора Васильевича Ростопчина заключенїю составить два регистра, 1-й о состоящихъ въ наличности вещахъ, а другой о непринятыхъ и потомъ отослать оные къ Генералъ-Кригсъ-Комиссару и кавалеру Татищеву съ тѣмъ, чтобъ благоволилъ откомандировать къ принятїю вещей своего чиновника незамедля.

Д. 15/27. XI. 1. 1812 г.

1812 года Августа 23 дня.

СЛУШАЛИ:

Рапортъ отъ начальствующаго по провїантской части Московскихъ военныхъ силъ Бригадира Кашкина, доносивши, что вслѣдствїе даннаго ему начальствующимъ надъ ополченїемъ Московской военной силы Его Сіятельствомъ Графомъ Ираклїемъ Ивановичемъ Морковымъ о принятїи изъ сего Комитета принесеннаго въ пожертвованїе провїанта въ подвѣдомственные ему магазейны близъ Серпуховской заставы онъ здѣлалъ уже предписанїе уѣздному провїантмейстеру Росту о немедленномъ принятїи помянутаго провїанта, какъ скоро оной доставленъ будетъ. Приказали: пожертвователей хлѣбомъ обвѣстить чрезъ здѣшняго оберъ-полицїймейстера, чтобы они въ немедленномъ времени назначенный ими хлѣбъ представили въ магазейны близъ Серпуховской заставы состоящїе и здали бы оной съ росписками провїантмейстеру Росту и тѣ росписки доставили бы въ сей Комитетъ для полученїя по онымъ надлежащихъ квитанцїй.

Д. 15/28. XI. 1. 1812 г.

1812 года Августа 24 дня.

СЛУШАЛИ:

Сего числа 2 Комитетъ о пожертвованїяхъ, слушавъ требованїе Генералъ-Лейтенанта Московской военной силы Командующаго и Кавалера Графа Моркова, коимъ вслѣдствїе полученнаго предписанїя отъ Господина Главнокомандующаго въ Москвѣ Графа Федора Васильевича Ростопчина требуетъ отпустить для перваго коннаго полка формируемаго шефомъ Графомъ Мамоновымъ изъ пожертвованной суммы на продоволъствїе полка фуражу подъ росписку Графа Мамонова, которой въ присланномъ въ сей Комитетъ особымъ отношенїемъ испрашиваетъ отпустить фуражъ на девяносто строевыхъ лошадей подъ росписку полкового Квартирмейстера Штабъ-Ротмистра Никитенкова. Приказали: согласно требованїю Командующаго Московскою военною силою Графа Моркова на фуражъ перваго Московскаго казачьяго полка означеннымъ шефомъ онаго Графомъ Дмитрїевымъ-Мамоновымъ девяносто лошадямъ сѣна полагая каждой лошади въ мѣсяцъ 15 пудъ, а всѣмъ 1350 пудъ по справочной цѣнѣ по 50 коп. за каждый всего шестьсотъ семьдесятъ пять рублей, выдать помянутому Штабсъ-Ротмистру Никитенкову, о чемъ и дать Уѣздному Казначею записку; овесъ же по одной четверти на лошадь, а всѣмъ 90 четвертей въ мѣсяцъ отпустить изъ числа объявленнаго 2 гильдїи купцомъ Маркою Евдокимовымъ сто пятидесяти кулей девяти-мѣрнаго овса о чемъ къ нему послать извѣстїе съ тѣмъ, чтобъ остальныя за симъ отпускомъ 70 кулей хранилъ у себя впредь до востребованїя, а по отпускѣ денегъ и овса увѣдомить Г-дъ Главнокомандующаго въ Москвѣ и графа Моркова.

Д. 15/29. XI. 1. 1812.

Къ журналу 26 Августа 1812 г.

Сего числа 2 Комитетъ, учрежденный въ Москвѣ для прїема пожертвованїй на образованїе Московской военной силы, слушавъ отношенїе Г-на Главнокомандующаго въ Москвѣ и Кавалера Графа Федора Васильевича Ростопчина объ отпускѣ подъ росписку Г-на Гражданскаго Губернатора или того, кто отъ него присланъ будетъ изъ суммы сего Комитета четырехъ тысячъ девятисотъ рублей для платежа за

провозъ провїанта въ Можайскъ и за подводы. Приказали: означенныя деньги четыре тысячи девятьсотъ рублей Г-ну Гражданскому Губернатору или тому, кто отъ него присланъ будетъ съ запискою въ расходъ и съ роспис憂 выдать о чемъ Уѣздному Казначею Аносову дать записку.

Д. 15/30. XI. 1. 1812.

1812 года Августа 30 дня въ присутствїи 2-го Комитета, учрежденнаго для прїема пожертвованїй на образованїе Московской военной силы прибыли Господа присутствующїе:

Князь Николай Борисовичъ Юсуповъ.
Князь Борисъ Григорьевичъ Шаховской.
Князь Алексѣй Николаевичъ Долгоруковъ.
Князь Сергѣй Михайловичъ Голицынъ.
Князь Алексѣй Ивановичъ Арсеньевъ.
Депутатъ отъ купечества Лухмановъ.

Комитетъ сей имѣя разсужденїе, что объявленїя о пожертвованїяхъ съ нѣкотораго времени поступаютъ весьма мало, а вчерашняго 29 числа и совсѣмъ ни отъ кого не было по предмету чего было сношенїе съ Г-мъ Главнокомандующимъ въ Москвѣ Графомъ Федоромъ Васильевичемъ Ростопчинымъ по согласїю Его Сїятельства, Приказали: изъ числа представленныхъ въ пожертвованїе денежную сумму въ слиткахъ серебро и золото отослать въ Московскую Казенную Палату при сообщенїи. А какъ суконы, холстъ и разныя вещи препровождены въ Комиссарїатъ, хлѣбъ объявленный пожертвователями велѣно имъ представить въ провїантскїе магазейны, а оружїе хранится въ арсеналѣ и для того дѣйствїе сего Комитета прекратить, дѣла какїя въ производствѣ были въ семъ Комитетѣ отослать въ здѣшнюю Казенную Палату съ тѣмъ чтобъ оная какъ деньги такъ и вещи по объявленїямъ на счетупочитающїяся имѣла бы у себя ввиду, а ЕГО ИМПЕРАТОРСКОМУ ВЕЛИЧЕСТВУ о семъ всеподданѣйше донести рапортомъ, чиновникамъ же, находящимся въ семъ Комитетѣ, за исправное отправленїе возложенныхъ на нихъ должностей объявить благодарность и дать аттестаты.

Д. № 11. XI. 1. 1812.

ПЕРЕПИСКА 2-го КОМИТЕТА.

20 числа
Іюля
1812 г.

ЕГО ИМПЕРАТОРСКОМУ ВЕЛИЧЕСТВУ.

Отъ 2-го Комитета, учрежденнаго въ Москвѣ для пріема пожертвованій на образованіе Московской военной силы.

ВСЕПОДДАННѢЙШІЙ РАПОРТЪ.

20-го сего мѣсяца Комитетъ сей открылъ засѣданіе въ присутствіи Главнокомандующаго въ Москвѣ Графа Федора Васильевича Ростопчина; немедленно обвѣстилъ печатными объявленіями всѣ сословія здѣшней столицы, что ..... въ ВЫСОЧАЙШЕМЪ ВАШЕГО ИМПЕРАТОРСКАГО ВЕЛИЧЕСТВА повелѣнiи пожертвованія имѣютъ быть въ оном̀ повседневно принимаемы съ 9 часовъ утра до 1-го часа пополудни. При самомъ началѣ сего засѣданія, соревнуя благосостоянію отечества и той спасительной цѣли, для которой онын предназначается, пожертвовали: Князь Николай Борисовичъ Юсуповъ деньги 10,000 р., да каразеи 50/m. аршинъ на 40/m. р. Князья Сергій и Александръ Михайловичи Голицыны съ воли родительницы ихъ объявили, что изъ числа слѣдующихъ за отдаваемую въ экспедицію нижегородскихъ соляныхъ запасовъ предоставляютъ 100,000 р., о чемъ имѣютъ доставить надлежащее отношеніе и Адмиралъ Мордвиновъ 560 р. о чемъ ВАШЕМУ ИМПЕРАТОРСКОМУ ВЕЛИЧЕСТВУ 2-й Комитетъ симъ всеподданнѣйше и доноситъ.

Д. 14/1 XI. 1. 1812 г.

№ 1302.
Москва
Іюля 25 дня
1812 года.

Въ Комитетъ .....

Генералъ-Лейтенанта Московскаго Коменданта Гессе.

Во исполненіе предписанія ко мнѣ отъ Его Сіятельства Главнокомандующаго въ Москвѣ Господина Генерала-отъ-Инфантеріи и Кавалера Графа Ростопчина вчерашняго числа съ № 841 симъ оной Комитетъ увѣдомляю, что для храненія приносимаго разнаго оружія отведено удобное мѣсто въ арсеналѣ, при коемъ будетъ и караулъ

воинской наряженъ, а чтобъ находился при пріемѣ тѣхъ вещей Московской Плацъ-Адъютантъ Капитанъ Скарятинъ съ однимъ членомъ онаго Комитета и велъ бы обще съ онымъ членомъ вѣрнѣйшей списокъ, отъ меня ему сего числа предписано съ тѣмъ, чтобъ явился въ оной Комитетъ.

Комендантъ *Гессе*.

Д. 14/6 XI. I. 1812 г.

№ 915.
Іюля 27 дня
1812 года
Москва.

Генералъ отъ Инфантеріи Главнокомандующаго въ Москвѣ и Кавалера

въ Комитетъ учрежденный въ Москвѣ по ВЫСОЧАЙШЕМУ повелѣнію о пріемѣ пожертвованій на образованіе Московской военной силы.

По не имѣнію въ вѣдомствѣ Казенной Палаты магазейна для храненія приносимаго хлѣба, предписалъ я Комиссіи Московскаго Провіантскаго Депо отвести нѣсколько магазейновъ, о чемъ симъ Комитету даю знать

Графъ *Ростопчинъ*.

Д. 14/7. XI. I. 1812 г.

№ 945.
Іюля 29 дня
1812 года
Москва.

Въ Комитетъ учрежденный въ ..... по ВЫСОЧАЙШЕМУ повелѣнію ..... пожертвованія на образованіе Московской военной силы.

Въ слѣдствіе ВЫСОЧАЙШАГО ЕГО ИМПЕРАТОРСКАГО ВЕЛИЧЕСТВА рескрипта въ 18 день его Іюля на имя мое послѣдовавшаго и у сего въ спискѣ влагаемаго, благоволитъ оный Комитетъ изъ пожертвованій суммы отпустить подъ росписку присланнаго отъ господина Генералъ отъ Инфантеріи Князя Лобанова-Ростовскаго отставному Полковнику Кудрявцову 10/m. рублей, для подряда въ Москвѣ на формируемые полки вещей.

Графъ *Ростопчинъ*.

Д. 14/9 XI. I. 1812 г.

Господину Московскому Военному Губернатору Генералу отъ Инфантеріи Графу Ростопчину.

Изъ денежныхъ суммъ поступаемыхъ въ Московскій Комитетъ пожертвованій, нужно отпустить на экстраординарные расходы по формированіи пѣхотныхъ новыхъ

полковъ Генералу отъ Инфантеріи Князю Лобанову-Ростовскому десять тысячъ рублей.

Москва Іюля 18-го дня 1812-го года.

На подлинномъ подписано собственною ЕГО ИМПЕРАТОРСКАГО ВЕЛИЧЕСТВА рукою тако: АЛЕКСАНДРЪ.

Съ подлиннымъ вѣрно Графъ *Ростопчинъ*.

Д. 14/9 XI. I. 1812 г.

№ 972. Москва Іюля 30 дня 1812 года.

Генерала-отъ-Инфантеріи Главнокомандующаго въ Москвѣ и Кавалера.

Въ Комитетъ учрежденный въ Москвѣ по ВЫСОЧАЙШЕМУ повелѣнію о пріемѣ пожертвованій на образованіе Московской военной силы.

Въ слѣдствіе ВЫСОЧАЙШАГО ЕГО ИМПЕРАТОРСКАГО ВЕЛИЧЕСТВА Рескрипта, на имя мое въ 17-й день сего Іюля послѣдовавшаго и у сего въ копіи влагаемаго, благоволитъ оный Комитетъ означенную сумму пятьсотъ шесть тысячъ семьсотъ пятьдесятъ восемь рублей отпустить подъ мою росписку для отправленія къ Господину Генералъ-Маіору Воронову для предполагаемаго пріуготовленія на Тульскомъ Оружейномъ заводѣ ружей.

Графъ *Ростопчинъ*.

Д. 14/9 XI. I. 1812 г.

Господину Московскому Военному Губернатору Графу Ростопчину.

Изъ денежныхъ суммъ, поступаемыхъ въ Московскій Комитетъ пожертвованій нужно отпустить для пріуготовленія ружей на Тульскомъ оружейномъ заводѣ Артиллеріи Генералъ-Маіору Воронову пятьсотъ шесть тысячъ семьсотъ пятьдесятъ восемь рублей.

Москва Іюля 17 дня 1812 г.

На подлинномъ собственною ЕГО ИМПЕРАТОРСКАГО ВЕЛИЧЕСТВА рукою подписано тако: АЛЕКСАНДРЪ.

Съ подлиннымъ вѣрно Графъ *Ростопчинъ*.

Д. 14/9 XI. I. 1812 г.

ЕГО ИМПЕРАТОРСКОМУ ВЕЛИЧЕСТВУ.

Отъ 2-го Комитета, учрежденнаго въ Москвѣ для пріема пожертвованій на образованіе Московской военной силы.

ВСЕПОДДАННѢЙШІЙ РАПОРТЪ.

Послѣ учиненнаго ВАШЕМУ ИМПЕРАТОРСКОУ ВЕЛИЧЕСТВУ всеподданнѣйшаго донесенія о пожертвованіяхъ, взнесенныхъ при самомъ открытіи сего Комитета съ 20 по 26 число сего мѣсяца представлено и принято..... отъ дворянства 345,431 р. 90 к. въ томъ числѣ серебромъ.....5000 р., купечества 983,150 р., духовенства 2210 р., разночинцовъ 2531 р. итого въ теченіе семи дней 1,333,322 р. 90. Ежегодно объявлено вноситъ доколѣ война продолжится 3533 р., а сверхъ того представлено 14 ружьевъ, 2 пистолета, 2 шпаги, 6 желѣзокъ для пикъ, о чемъ ВАШЕМУ ИМПЕРАТОРСКОМУ ВЕЛИЧЕСТВУ 2-й Комитетъ всеподданнѣйше симъ и доноситъ.

Д. 14/9. XI. 1. 1812 г.

№ 1360.
Москва.
Августа 1 дня
1812 г.

ВЪ Комитетъ пожертвованія Московскаго ополченія военныхъ силъ Генералъ-Лейтенанта Московскаго коменданта Гессе.

Отношеніемъ Московское провіантское депо прошедшаго Іюля отъ 31 съ № 3959 что во исполненіе предписанія Г-на Генералъ-отъ-Инфантеріи Главнокомандующаго въ Москвѣ и кавалера Графа Ростопчина отведены для поклажи собираемаго на Московское ополченіе хлѣба, изъ числа состоящихъ у Серпуховской заставы провіантскихъ магазиновъ три анбара почему и нужно двухъ часовыхъ перевести на другія удобныя мѣста, вслѣдствіе чего, прошу оной Комитетъ дать мнѣ знать, кто изъ чиновниковъ опредѣленъ для пріема сего провіанта.....мнѣ имѣть сношеніе по сему предмету. Комендантъ *Гессе*.

Д. 15/12. XI. 1. 1812 г.

№ 1034.
Августа 2 дня.
1812 года.
Москва.

Генералъ-отъ-Инфантеріи Главнокомандующаго въ Москвѣ и Кавалера.

ВЪ Комитетъ учрежденный по ВЫСОЧАЙШЕМУ повелѣнію для пріема пожертвованій на образованіе Московской Военной силы.

Благоволитъ оный Комитетъ ВЫСОЧАЙШЕ назначенную командиру Тульскаго оружейнаго завода артиллеріи Генералъ-Маіору Воронову сумму пятьсотъ шесть ты-

сячъ семьсотъ пятьдесятъ восемь рублей сорокъ девять копеекъ отпустить для доставленія ему подъ росписку штата Московской полиціи квартальнаго надзирателя, Коллежскаго Ассесора Прокофьева и меня о томъ увѣдомитъ.

Графъ *Ростопчинъ*.

Д. 15/12. XI. I. 1812 г.

№ 1061.
Августа 3 дня 1812 года. Москва.

Генералъ-отъ-Инфантеріи Главнокомандующаго въ Москвѣ, Оберъ-Камергера Сенатора и Кавалера.

Въ Комитетъ учрежденный въ Москвѣ по ВЫСОЧАЙШЕМУ повелѣнію для пріема пожертвованій на образованіе Московской военной силы.

Въ слѣдствіе ВЫСОЧАЙШАГО ЕГО ИМПЕРАТОРСКАГО ВЕЛИЧЕСТВА рескрипта на имя мое въ 30 день истекшаго Іюля состоявшагося и у сего въ спискѣ влагаемаго благоволитъ оный Комитетъ отпустить подъ мою росписку десять тысячъ рублей.

Графъ *Ростопчинъ*.

Д. 15/13. XI. I. 1812 г.

С.-Петербургъ. Іюля 30 дня 1812 года.

Московскому Главнокомандующему Генералу-отъ-Инфантеріи Графу Ростопчину.

Изъ суммъ находящихся въ Московскомъ Комитетѣ пожертвованій предписываю отпустить Генералу-отъ-Инфантеріи Милорадовичу для экстренныхъ расходовъ десять тысячъ рублей.

На подлинномъ подписано собственною ЕГО ИМПЕРАТОРСКАГО ВЕЛИЧЕСТВА рукою тако: АЛЕКСАНДРЪ.

Съ подлиннымъ вѣрно

Г. Ростопчинъ.

Д. 15/13. XI. I. 1812 г.

Августа 5 дня. 1812 г.

Въ Учрежденный въ Москвѣ Комитетъ о пожертвованіяхъ Ставропигіальнаго Симонова Монастыря отъ Архимандрита и Кавалера Герасима съ братіею.

Въ присланномъ ко мнѣ Архимандриту съ братіею, изъ Святѣйшаго Правительствующаго Синода, сего года минувшаго Іюля отъ 25-го дня, Указъ, прописанъ Имян-

ный ЕГО ИМПЕРАТОРСКАГО ВЕЛИЧЕСТВА ВЫСОЧАЙШІЙ Указъ, сосшоявшійся на докладѣ Святѣйшаго Синода, о приглашеніи Епархіальныхъ Архіереевъ, Монастырскихъ Настоятелей и прочее духовенство, къ пожертвованію или лично отъ себя, или отъ архіерейскихъ домовъ и Монастырей, деньгами, серебреными и золотыми вещами, безъ всякаго употребленія лежащими. Во исполненіе коей ВЫСОЧАЙШЕЙ ЕГО ИМПЕРАТОРСКАГО ВЕЛИЧЕСТВА воли, имѣющееся въ здѣшнемъ Симоновѣ Монастырѣ въ слиткѣ серебро, сплавленное изъ разныхъ вещей безъ употребленія лежащихъ, и приведенное въ указную восемьдесятъ четвертую пробу, коего вѣсомъ семнадцать фунтовъ, семьдесятъ девять золотниковъ; такъ же и въ другомъ слиткѣ сплавленное изъ таковыхъ же ненужныхъ къ употребленію вещей, серебро, оказавшееся вѣсомъ одинъ пудъ, двадцать два фунша, шестьдесятъ одинъ золотникъ, пробы семидесятой и двѣ трети, въ коемъ находится золота въ каждомъ фунтѣ шестьдесятъ четыре доли золотника, а всего два пуда, сорокъ четыре доли золотника, а при немъ и данное, по сплавкѣ и учиненіи пробы, изъ Московской Пробирной палатки свидѣтельство для яснаго усмотрѣнія при семъ въ оный учрежденный Комитетъ съ казначеемъ сего жъ Симонова Монастыря Іеромонахомъ Зосимомъ препровождаемъ; о полученіи коего серебра свидѣтельствомъ благоволено бъ было снабдить Симоновъ Монастырь надлежащимъ письменнымъ видомъ.

Симоновскій Архимандритъ Герасимъ.
Намѣстникъ Іеромонахъ Іосифъ.
Казначей Іеромонахъ Зосимъ.
Іеромонахъ Иларіій.
Ризничій Іеродіаконъ Варлаамъ.

Д. 15/14. XI. 1. 1812 г.

№ 3087. 11 Августа 1812 г.

Во 2-й Комитетъ о пожертвованіяхъ въ Москвѣ.

Отъ Генералъ Лейтенанта Генералъ-Крігсъ Комиссара Татищева.

Пожертвованная мѣщаниномъ Елчинскимъ деревянная посуда и именно:

Ложекъ	17633.
Чашекъ большихъ	403.
Чашекъ малыхъ	1112.
Тарелокъ	450.
Солонокъ	330.
Стакановъ	14957.
Ковшей	415.

Принята въ Комиссіи Московскаго Комиссаріатскаго дено

О чемъ оной Комитетъ имѣю честь увѣдомить

Генералъ-Кригсъ-Комиссаръ и Кавалеръ *Татищевъ.*

Д. 15/19. XI. 1. 1812 г.

№ 3097.
12 Августа
1812 года.

Во 2-й КомитетЪ о пожертвованіяхЪ въ МосквѢ.

ГенералЪ-Лейтенанта ГенералЪ-КригсЪ
и Кавалера Татищева.

Московскимъ купцомъ Максимомъ Короткимъ пожертвовано на лакировку кавалерійскихъ касокъ и сумъ масленаго лаку бѣлаго пятьсотъ фунтовъ и сажи голландской двѣсти фунтовъ лучшаго сорта, что отъ него и принято въ Комиссіи Московскаго комиссаріатскаго депо

О чемъ оной КомитетЪ увѣдомитъ честь имѣю

ГенералЪ-КригсЪ Комиссаръ и Кавалеръ *Татищевъ*.

Д. 15/19. XI. 1. 1812 г.

№ 58.
Августа 14 дня.
1812 года.

ВЪ учрежденный ЕГО ИМПЕРАТОРСКИМЪ ВЕЛИЧЕСТВОМЪ для образованія Московской военной силы 2 КомитетЪ.

ГенералЪ-МаіоръМосковской военной силы
3-го Егерскаго полка командира ТалызинаЪ 1-го.

рапортъ.

На основаніи даннаго мнѣ отъ Г-на ГенералЪ-Лейтенанта Московской военной силы корпуснаго начальника и Кавалера Чичерина наставленія 4-го пункта принято мною сего Августа 5-го числа отъ Московскаго Уѣзднаго предводителя дворянства представленныхъ отъ Г-на ОберЪ-прокурора Князя Василія Алексѣевича Хованскаго въ Московскую военную силу со ста душъ въ Рузскомъ уѣздѣ за нимъ числящихся десять воиновъ конныхъ саблями, пиками и пистолетами вооруженныхъ съ лошадьми и конскою сбруею, лошади къ службѣ годныя и сбруя вся въ исправности, о чемъ учрежденному для образованія Московской военной силы 2-му Комитету доношу.

ГенералЪ-МаіоръЪ *Талызинъ*.

Д. 15/22. XI. 1. 1812 г.

№ 1308.
Августа 15 дня.
1812 года.
Москва.

ГенералЪ отъ Инфантеріи Главнокомандующаго въ МосквѢ и Кавалера.

Комитету учрежденному въ МосквѢ по ВЫСОЧАЙШЕМУ повелѣнію для пріема пожертвованій на образованіе Московской военной силы.

По отнотенію сего Комитета о пожертвованной Московскимъ 3-й ГильдіиКупцомъ ИвановымъРахмановымъ муки ржаной 300 кулей, симъ даю знать Комитету,

дабы оный предложилъ сму Рахманову тотъ хлѣбъ доставитъ въ Москву, что же имъ за означенную перевозку заплачено будетъ, то возвратитъ ему изъ общей суммы пожертвованій въ семъ Комитетѣ хранящейся.

Графъ *Ростопчинъ.*

Д. 15/22. XI. 1. 1812 г.

№ 1336.
Августа 16 дня
1812 г.
Москва.

Генералъ-отъ-Инфантеріи Главнокомандующаго въ Москвѣ и Кавалера.

Въ Комитетъ учрежденный по ВЫСОЧАЙШЕМЪ повелѣнію для пріема пожертвованій на образованіе Московской военной силы.

Благоволитъ оный Комитетъ по требованію начальствующаго надъ Московской военною силою Генералъ-Лейтенанта Графа Моркова отпуститъ подъ собственную его росписку 50/т. рублей какъ для жалованья воинамъ, такъ и для прочихъ издержекъ по внутреннему ополченію необходимо нужныхъ: вмѣстѣ съ тѣмъ не оставитъ оный Комитетъ по требованію его же Г. Генералъ-Лейтенанта Графа Моркова отпускать разныя вещи нужныя для обмундированія Московской военной силы, какъ то сукна для офицеровъ, кожанный товаръ и тому подобное.

Графъ *Ростопчинъ.*

Д. 15/23. XI. 1. 1812 г.

№ 75.
Августа 16 дня
1812 года
Моеква.

Во 2-й Комитетъ для образованія Московской военной силы.

Командующаго военною силою Генералъ-Лейтенанта и Кавалера Графа Моркова.

По сдѣланному мною отношенію съ Его Сіятельствомъ Господиномъ Главнокомандующимъ въ Москвѣ Графомъ Федоромъ Васильевичемъ Ростопчинымъ, назначено Его Сіятельствомъ получить въ ополченіе военной силы 50,000 р. которыя и благоволитъ оный Комитетъ отпустить подъ росписку начальствующему по Комиссаріатской части при Московскомъ ополченіи Г-ну Генералъ-Лейтенанту Хомутову, и съ тѣмъ вмѣстѣ выдать за подписаніемъ присудствующихъ и скрѣпою Секретаря шнуровую книгу, которую по издержкѣ требуемыхъ теперь денегъ, доставитъ онъ Г-нъ Хомутовъ въ сей Комитетъ.

Графъ *Морковъ.*

Д. 15/22. XI. 1. 1812 г.

№ 34.
Августа 17 дня
1812 года.

Во 2-й Комитетъ для образованія Московской военной силы.

Отъ начальствующаго по Комиссаріатской части при Московской военной силѣ Генералъ Лейтенанта и Кавалера Хомутова.

Его Сіятельство Графъ Ираклій Ивановичъ Морковъ по сношенію своему съ Г-мъ Главнокомандующимъ въ Москвѣ ордеромъ своимъ отъ 16 Августа на имя мое послѣдовавшимъ, поручилъ мнѣ принять изъ 2-го Комитета пятьдесятъ тысячъ руб. подъ мою росписку, а вмѣстѣ съ тѣмъ предоставилъ и испросить шнуровую книгу за подписаніемъ присудствующихъ и за скрѣпою секретаря, вслѣдствіе чего и прошу 2-й Комитетъ выдать мнѣ подъ мою росписку какъ вышеозначенныя ассигнованныя Его Сіятельствомъ къ отпуску пятьдесятъ тысячъ рублей, такъ и шнуровую книгу для записыванія расхода изъ оной суммы, которую въ свое время не примину Комитету доставить.

Генералъ-Лейтенантъ *Хомутовъ*.

Д. 15/23. XI. 1. 1812 г.

Отъ 2-го Комитета учрежденнаго по ВЫСОЧАЙШЕМУ повелѣнію для пріема пожертвованій на образованіе Московской военной силы.

Г-ну Генералъ Лейтенанту Командующему военною силою и Кавалеру Графу Ираклію Ивановичу Моркову.

Г-нъ Главнокомандующій въ Москвѣ Графъ Федоръ Васильевичъ Ростопчинъ сообщилъ сему Комитету по требованіямъ Вашего Сіятельства отпускать изъ числа пожертвованныхъ разныя вещи, нужныя для обмундированія Московской военной силы, какъ-то сукна для офицеровъ, кожаный товаръ и тому подобное; а какъ всѣ такового рода пожертвованіи хранятся у хозяевъ, о извѣщеніи коихъ къ представленію вещей Комитетъ сей здѣлалъ отношеніе здѣшнему Оберъ-Полиціймейстеру, по которому уповательно скоро онѣ и представятся почему благоволите Ваше Сіятельство по прилагаемому при семъ реестру назначить, что для обмундированія военной силы нужно и объ ономъ увѣдомить сей Комитетъ, дабы остальныя Комитетъ могъ отправить тотчасъ въ комиссаріатъ, а съ тѣмъ вмѣстѣ для принятія оныхъ командировать своего чиновника.

Д. 15/24. XI. 1. 1812 г.

Августа 17 дня
1812 года
№ 57.

Во 2-й Комитетъ учрежденной для образованія Московской военной силы.

Изъ Ставропигіалнаго Первокласснаго Новоспасскаго Монастыря.

Благоволи оной Комитетъ отъ онаго монастыря на составленіе Московской военной силы принять въ двухъ слиткахъ серебро вѣсомъ три пуда шесть фунтовъ

двадцать золотниковъ, каковой же оное серебро пробы для того прилагается при семъ данное изъ Московской пробирной палатки подлинное свидѣтельство.

Амвросій Архимандритъ Новоспасскій.

Д. 15/24 XI. 1. 1812.

№ 1363.
Августа 17 дня
1812 года.
Москва.

Генералъ-отъ-Инфантеріи Главнокомандующаго въ Москвѣ и Кавалера.

Въ Комитетъ учрежденный по ВЫСОЧАЙШЕМУ повелѣнію для пріема пожертвованій на образованіе Московской военной силы.

ЕГО ИМПЕРАТОРСКОМУ ВЕЛИЧЕСТВУ благоугодно, чтобы о состояніи суммъ на внутреннее ополченіе по всѣмъ тремъ округамъ онаго въ пожертвованіе приносимыхъ, ежемѣсячно доставляемы были полныя свѣденія господину Министру Финансовъ.

Таковую Монаршую волю сообщаю сему Комитету, для учиненія надлежащаго по оной исполненія.

Графъ *Ростопчинъ.*

Д. 15/25. XI. 1812 г.

№ 1372.
Августа 17 дня
1812 года
Москва.

Генералъ-отъ-Инфантеріи Главнокомандующаго въ Москвѣ и кавалера.

Въ Комитетъ учрежденный по ВЫСОЧАЙШЕМУ повелѣнію для пріема пожертвованій на образованіе Московской военной силы.

Святѣйшій Правительствующій Синодъ по ВЫСОЧАЙШЕЙ волѣ ГОСУДАРЯ ИМПЕРАТОРА предписалъ Комиссіи Духовныхъ училищъ изъ капитала ея въ здѣшней сохранной казнѣ обращавшагося, пожертвовать въ пользу Московскаго Ополченія Государственными ассигнаціями 750/т. рублей. Вслѣдствіе сего членъ Московскаго Опекунскаго Совѣта Господинъ Дѣйствительный Тайный Совѣтникъ и кавалеръ Лунинъ доставилъ ко мнѣ на вышеупомянутую сумму билетъ сохранной казны, которой при семъ препровождая сообщаю оному Комитету, что такъ какъ нынѣ особливой надобности въ деньгахъ не состоитъ, то я и непочелъ нужнымъ требовать по оному билету впредь до времени платежа, о чемъ не оставивъ, увѣдомитъ и Господина Оберъ-Прокурора Правительствующаго Синода Князя Голицына, чрезъ котораго я получилъ извѣстіе о упоминаемомъ пожертвованіи. Впрочемъ, Комитетъ не оставитъ оный билетъ включить въ число пожертвованныхъ суммъ и записать его въ учрежденную для сего книгу.

Графъ *Ростопчинъ.*

Д. 15/17 XI. 1. 1812 г.

№ 1387.
Августа 18 дня
1812 года
Москва.

Генералъ-отъ-Инфантеріи Главнокомандующаго въ Москвѣ и кавалера.

Въ Комитетъ учрежденный по ВЫСОЧАЙШЕМУ повелѣнію для пріема пожертвованій на образованіе Московской военной силы.

По требованію Командующаго Московскою военною силою, Генералъ-Лейтенанта Графа Моркова, благоволитъ оной Комитетъ отпускать подъ росписку того, кто отъ него присланъ будетъ, потребное количество изъ пожертвованныхъ медикаментовъ.

Графъ *Ростопчинъ*.

Д. 15/25 XI. 1. 1812 г.

21 Августа
1812 года
№ 57.

2-го Комитета учрежденнаго въ Москвѣ для пріема пожертвованій на образованіе Московской военной силы.

Командующему Московскою военною силою Господину Генералъ Лейтенанту Графу Ираклію Ивановичу Моркову.

По поводу уведомленія Г-мъ Главнокомандующимъ въ Москвѣ Графомъ Федоромъ Васильевичемъ Ростопчинымъ объ отпускѣ по требованіямъ Вашего Сіятельства изъ пожертвованныхъ медикаментовъ, 2-й Комитетъ, препровождая при семъ именной регистръ пожертвованіямъ на какое число людей объявлено ими представить медикаментовъ дабы Вы по мѣрѣ надобности могли оные требовать отъ сего Комитета.

Д. 15/25 XI. 1. 1812 г.

№ 164.
Августа 19 дня
1812 года.

Главнокомандующаго Московскою военною силою Генералъ-Лейтенанта и кавалера Графа Моркова.

Во 2-й Комитетъ для пріема пожертвованій на ополченіе Московской военной силы.

Пятаго пѣхотнаго полка командиръ Генералъ-Маіоръ Графъ Санти мнѣ донесъ, что Коломенское Благородное Дворянство пожертвовало въ пользу неимущихъ Г.г. Офицеровъ его полка 2 билета сохранной казны, суммою на 2441 р.; а какъ онъ за выступленіемъ въ походъ не имѣетъ возможности въ скоромъ времени получить по симъ двумъ билетамъ деньги, и Г.г. Офицеры имѣютъ въ нихъ крайнюю нужду,

почему и почитаю нужнымъ отнестись о семъ оному Комитету, дабы благоволилъ, принявъ тѣ билеты въ свое вѣдѣніе, выдать означенныя въ оныхъ деньги, буде сдѣлать сіе возможно.

Графъ *Морковъ*

Д. 15/25 XI. 1. 1812 г.

№ 38
Августа дня
1812 г.

Во 2-й Комитетъ для образованія Московскихъ военныхъ силъ.

Отъ начальствующаго по Комиссаріатской части при Московской военной силѣ Генералъ Лейтенанта и кавалера Хомутова.

Его Сіятельство Графъ Ираклій Ивановичъ Морковъ по сношенію своему съ Г-мъ Главнокомандовавшимъ въ Москвѣ, ордеромъ своимъ отъ 18 Августа подъ № 130-мъ на имя мое послѣдовавшимъ, поручилъ мнѣ принять изъ 2-го Комитета изъ пожертвованныхъ суконъ, Мануфактуръ-Совѣтникомъ Залюбовскимъ четыреста аршинъ и купцомъ Осиповымъ изъ числа двухъ тысячъ пятисотъ аршинъ тысячу сто тридцать шесть аршинъ. Вслѣдствіе чего и прошу 2-й Комитетъ, означенныя сукна отпустить откомандированнымъ отъ меня Комиссіонерамъ Маіору Спечинскому и Подпоручику Неждановy подъ мою росписку.

Генералъ-Лейтенантъ *Хомутовъ*.

Д. 15/25. XI. 1. 1812 г.

Августа 20 дня
1812 года.
№ 55.

Изъ 2-го Комитета, учрежденнаго для пріема пожертвованій на образованіе Московской военной силы.

Г-ну Генералъ-Лейтенанту Главнокомандующему Московскою военною силою и кавалеру Графу Ираклію Ивановичу Моркову.

Въ присланномъ въ сей Комитетъ объявленіи считающимся при геролъдіи не у дѣлъ Генералъ-Лейтенантъ Цорнъ представляя въ пожертвованіе въ пользу Московской военной силы пока война продолжится, изъ получаемаго имъ изъ Санктпетербургской Палаты пенсіона по 500 р. въ годъ, да сверхъ того за первую у непріятеля отнятую пушку нижнимъ чинамъ Московской военной силы въ томъ участвовавшимъ двѣсти рублей и двумъ отъ ранъ неспособнымъ продолжать службу по смертъ ихъ по 25 руб. ежегодно каждому; о таковомъ пожертвованіи 2-й Комитетъ увѣдомляя симъ Ваше Сіятельство съ тѣмъ, дабы благоволили въ свое время объ отличившихся нижнихъ чинахъ, равно и о таковыхъ двоихъ, кои если случилось подвергнутся неспособности къ службѣ отъ ранъ, не оставитъ сей Комитетъ увѣдомленіемъ для истребованія обязанной имъ награды.

Д. 15/25. XI. 1. 1812 г.

№ 201.
Августа 20 дня
1812 года.
Москва.

Во 2-й Комитетъ для образованія Московской военной силы.

Командующаго Московскою военною силою Генералъ-Лейтенанта и кавалера Графа Моркова.

Даннымъ мною ордеромъ подъ № 130-мъ начальствующему по Комиссаріатской части Г-ну Генералъ-Лейтенату Хомутову предписано принять изъ сего Комитета астъ изъ пожертвованныхъ суконъ на обмундированіе неимущихъ офицеровъ, съ обозначеніемъ сколько и какого сорта нужно о чемъ 2-й Комитетъ симъ увѣдомляю; испрашиваю съ тѣмъ вмѣстѣ о отпускѣ ему жъ Генералъ-Лейтенанту Хомутову пятьсотъ аршинъ миткалю, который по принятіи я ему предписалъ окрасить и употребить вмѣсто стамеда къ мундирамъ имѣющимся уже строиться въ полкахъ, о чемъ также сему Комитету относиться честь имѣю.

Командующій Московскою военною силою Графъ *Морковъ*.

Д. 15/26. XI. 1. 1812 г.

№ 43.
Августа 21 дня
1812 г.

Во 2-й Комитетъ для образованія Московскихъ военныхъ силъ.

Отъ начальствующаго по Комиссаріатской части при Московской военной силѣ Генералъ-Лейтенанта и кавалера Хомутова.

Его Сіятельство Графъ Ираклій Ивановичъ Морковъ по сношенію своему съ Г-мъ Главнокомандующимъ въ Москвѣ ордеромъ своимъ отъ 20 Августа подъ № 224-мъ на имя мое послѣдовавшимъ, поручилъ мнѣ принять изъ 2-го Комитета пятьсотъ аршинъ миткалю. Вслѣдствіе чего и прошу 2-й Комитетъ, означенные пятьсотъ аршинъ миткалю отпустить Комиссіонеру моему Маіору Мельгунову подъ ево росписку.

Генералъ-Лейтенантъ *Хомутовъ*.

Д. 15/26. XI. 1. 1812 г.

№ 3254.
21 Августа
1812 г.
Москва.

Во 2-й Комитетъ о пожертвованіяхъ въ Москвѣ.

Отъ Генералъ-Кригсъ-Комиссара Татищева.

Согласно воли Господина Главнокомандующаго въ Москвѣ Генералъ-отъ-Инфантеріи Графа Ростопчина, благоволитъ оный Комитетъ пожертвованное для войскъ дѣйствующихъ арміи вино и корпію приказать отпустить подъ росписку командированнаго съ симъ комиссіонера 9 класса Черкесова, сколько жъ отпущено будетъ покорнѣйше прошу меня увѣдомить.

Генералъ-Кригсъ-Комиссаръ и Кавалеръ *Татищевъ*.

Д. 15/27. XI. 1. 1812 г.

№ 283.
Августа 21 дня
1812 г.

Во 2-й КомитетЪ для образованія Московской военной силы.

Главнокомандующаго Московскою военною силою ГенералЪ-Лейтенанта и кавалера Графа Моркова.

Благоволитъ сей КомитетЪ отпустить подъ росписку начальствующаго по Комиссаріатской части Г-на ГенералЪ-Лейтенанта Хомутова 1,000 паръ сапоговъ, изъ числа представленныхъ въ оной КомитетЪ пожертвованій.

ГрафЪ *Морковъ*.

Д. 15/27. XI. 1. 1812 г.

№ 49.
Августа 22 дня
1812 г.

Во 2-й КомитетЪ для образованія Московскихъ военныхъ силъ.

ОтЪ начальствующаго по Комиссаріатской части ГенералЪ-Лейтенанта Хомутова.

Его Сіятельство ГрафЪ Ираклій ИвановичЪ МорковЪ, ордеромъ своимъ отъ 21 Августа подъ № 282 на имя мое послѣдовавшимъ, поручилъ мнѣ принять изъ 2-го Комитета тысячу паръ сапогъ, вслѣдствіе чего и прошу 2-й КомитетЪ означенныя тысячу паръ сапогъ отпустить комиссіонеру моему Маіору и кавалеру Мельгунову подъ росписку.

ГенералЪ-ЛейтенантЪ *Хомутовъ*.

Д. 15/27 XI. 1. 1812 г.

№ 290.
Августа 21 дня
1812 года
Москва.

Во 2-й КомитетЪ для образованія Московской военной силы.

Командующаго Московской военной силы ГенералЪ-Лейтенанта и кавалера Графа Моркова.

Благоволитъ оный КомитетЪ отпустить подъ росписку Главнаго доктора Грузинова потребное число медикаментовъ, изъ числа представленныхъ въ оный КомитетЪ пожертвованій.

ГрафЪ *Морковъ*.

Д. 15/27 XI. 1. 1812 г.

№ 1485.
Августа 21 дня
1812 года
Москва.

Генерала-отъ-Инфантеріи, Главнокомандующаго въ Москвѣ.

Въ Комитетъ учрежденный въ Москвѣ по ВЫСОЧАЙШЕМУ повелѣнію для пріема пожертвованій на образованіе Московской военной силы.

По требованію Господина Генералъ-Кригсъ-Комиссара Татищева благоволитъ оной Комитетъ отпустить подъ росписку того, кто отъ него присланъ будетъ пожертвованныя вино и корпію, сколько онаго есть.

Графъ *Ростопчинъ*.

Д. 15/27 XI. 1. 1812 г.

Изъ 2-го Комитета для пріема пожертвованій на образованіе Московской военной силы.

Генералъ Кригсъ-Комиссару и кавалеру Татищеву.

Согласно объявленному отъ Его Сіятельства Г-на Главнокомандующаго въ Москвѣ Графа Федора Насильевича Ростопчина заключенію, благоволите Ваше Превосходительство командировать своего чиновника въ сей Комитетъ для пріема по прилагаемому при семъ реестру разныхъ вещей представленныхъ отъ пожертвователей; вмѣстѣ съ тѣмъ возложить на того жъ чиновника пріемъ и тѣхъ вещей, которыя имѣютъ быть по объявленіямъ представлены отъ самихъ пожертвователей, о имянахъ коихъ также посылается здѣсь регистръ, а чтобъ они тѣ вещи въ скорости доставили, имѣютъ быть обвѣщены чрезъ управу благочинія, а куда имянно и къ кому имъ все то представлять, снабдить сей Комитетъ своимъ увѣдомленіемъ.

Д. 15/27 XI. 1. 1812 г.

Августа дня
1812 года.

Изъ 2-го Комитета, учрежденнаго въ Москвѣ для пріема пожертвованій на образованіе Московской военной силы.

Г-ну Генералъ-Лейтенанту Главнокомандующему Московскою военною силою и кавалеру Графу Ираклію Ивановичу Моркову.

Комиссія Московскаго Провіантскаго Депо увѣдомила сей Комитетъ, что она за отводомъ трехъ анбаровъ для храненія поступаемаго на здѣшнее ополченіе хлѣба другихъ никакихъ нащетъ поклажи такового жъ поступаемаго въ пожертвованіе свободныхъ не имѣетъ; а какъ извѣстно сему Комитету, что пріемъ хлѣба возложенъ на Бригадира Кашкина, состоящаго подъ начальствомъ Вашего Сіятельства, хлѣбъ

же въ обоихъ случаяхъ поступаетъ на одинъ предметъ, но только въ послѣднемъ, Комитетъ сей имѣетъ обязанность въ послѣдствіи здѣлать надлежащій отчетъ, и потому благоволите Ваше Сіятельство приказать упомянутому Бригадиру Кашкину принимать хлѣбъ поступаемый и въ пожертвованіе съ тѣмъ, чтобъ по каждомъ пріемѣ росписывалъ онъ въ книгѣ сего Комитета, которая для того будетъ ввѣрена особому чиновнику, послѣ чего оной хлѣбъ имѣетъ уже быть въ совершенномъ распоряженіи Вашего Сіятельства на отвѣтственности пріемщика Г-на Кашкина; какое жъ Вы здѣлаете положеніе не оставитъ сей Комитетъ своимъ увѣдомленіемъ.

15/25. XI. 1. 1812 г.

Августа 23 дня
1812 года.
№ 185.

Во 2-й Комитетъ о пожертвованіяхъ въ Московское военное ополченіе.

Отъ начальствующаго по провіантской части Московскихъ военныхъ силъ, Бригадира Кашкина.

рапортъ.

Вслѣдствіе ордера даннаго мнѣ начальствующимъ надъ ополченіемъ Московской военной силы Его Сіятельствомъ Графомъ Иракліемъ Ивановичемъ Морковымъ о принятіи изъ 2-го Комитета принесеннаго въ пожертвованіе провіанта въ подвѣдомственные мнѣ магазейны, близъ Серпуховской заставы, я здѣлалъ уже предписаніе уѣздному Провіантмейстеру Росту о немедленномъ принятіи помянутаго провіанта, какъ скоро оной доставленъ будетъ. О чемъ 2-му Комитету честь имѣю донести.

Бригадиръ *Николай Кашкинъ*.

Д. 15/28. XI. 1. 1812 г.

Милостивый Государь Мой

Графъ Федоръ Васильевичъ.

Вчерашней день имѣлъ удовольствіе объясняться съ Вашимъ Сіятельствомъ на щетъ поступившаго въ пожертвованіе серебра въ слиткахъ, коего нынѣ на лицо состоитъ 9 пудъ 9 ф. 65 зол, да золота 2 ф. $11^1/_8$ зол.; покорнѣйше прошу Ваше Сіятельство снабдить меня свѣдѣніемъ, куда оные слитки отправить чтобы не оставить безъ употребленія.

Съ истиннымъ почтеніемъ и таковою жъ преданностью имѣю честь пребывать Милостивый Государь Мой

Вашего Сіятельства

Въ мѣстѣ съ симъ имѣю честь Ваше Сіятельство извѣстить, что по отпускѣ Графу Моркову нужныхъ для обмундированія вещей, остальныя я расположенъ отправить въ комиссаріатъ.

Д. 15/24. XI. 1. 1812 г.

№ 1564.
Августа 23 дня
1812 года.
Москва.
Его Сія-ву Князю Н. Б.
Юсупову.

Милостивый Государь мой Князь Николай Борисовичъ. На отношеніе Вашего Сіятельства коимъ испрашиваете куда отправить пожертвованное разными лицами золото и серебро въ слиткахъ, имѣю честь Васъ Милостивый Государь мой увѣдомить, чтобы Вы приказали отправить оные, для храненія въ Московскую Казенную Палату, вещи же, оставшіяся за отпускомъ на обмундированіе Московской военной силы согласно предположенію Вашему отправить въ Комиссаріатъ.

Въ прочемъ съ особливѣйшимъ почтеніемъ и преданностію честь имѣю быть

Вашего Сіятельства
Покорнѣйшій слуга Графъ *Ф. Ростопчинъ.*

Д. 15/30. XI. 1. 1812 г.

№ 296.
Августа 23 дня
1812 года.
Изъ главной квартиры
въ Можайскѣ.

Во 2-й Комитетъ для образованія Московской военной силы.

Генералъ-Лейтенанта Московской военной силы Командующаго и Кавалера Графа Моркова.

Вслѣдствіе полученнаго мною предписанія, отъ Его Сіятельства Г-на Главнокомандующаго въ Москвѣ, нужно имѣть фуражъ для 1-го коннаго полка формируемаго шефомъ Графомъ Мамоновымъ, а потому изъ пожертвованной суммы и благоволитъ сей Комитетъ на продовольствіе полка фуражемъ выдавать фуражъ подъ росписку Графа Мамонова.

Графъ *Морковъ.*

Д. 15/29. XI. 1. 1812 г.

№ 48.
Августа 24 дня
1812 года.

Во второй Комитетъ для образованія Московской военной силы.

Отъ Оберъ-Прокурора Шефа 1-го Московскаго Казачьяго полка и Кавалера.

Вслѣдствіе предписанія полученнаго мною отъ Главнокомандующаго Московскимъ ополченіемъ сего мѣсяца 23 числа за № 293, коимъ разрѣшено отпускъ фуража на лошадей состоящихъ въ формируемымъ мною полку, а потому и благоволено бъ было отъ онаго Комитета на наличныхъ 90 строевыхъ лошадей имѣющихся при полку отъ сего числа впредь на мѣсяцъ приказать кому слѣдуетъ отпустить фуражъ подъ росписку полкового квартермистра Штабсъ-Ротмистра Никитенкова.

Графъ *Дмитрій Мамоновъ.*

Д. 15/29. XI. 1. 1812 г.

Августа 24 дня 1812 года.

Во 2-й Комитетъ для образованія Московской военной силы.

Отъ Компаніи содержателей Московскихъ Питейныхъ Сборовъ.

ДОНЕСЕНІЕ.

Изъ числа пожертвованныхъ Компаніею на образованіе Московской военной силы пяти тысячъ ведръ вина, отпущено по предписанію здѣшняго Господина Вице-Губернатора Его Превосходительства Дѣйствительнаго Статскаго Совѣтника и Кавалера Алексѣя Ивановича Арсеньева 121 ведро и 2 осьмыхъ, подъ росписку Комиссіонера 9-го Класса Черкесова, каковую росписку Компанія представляя при семъ покорнѣйше проситъ оный Комитетъ выдать ей надлежащую квитанцію въ принятіи отъ нея упомянутаго количества ведеръ вина.

Компаніонъ и Управляющій Зборами *Штиглицъ*.

Д. 15/29 XI. I. 1812 г.

№ 3330. 24 Августа 1812 г. Москва.

Во 2-й Комитетъ учрежденный для пріема пожертвованій на образованіе Московской военной силы.

Отъ Генералъ-Кригсъ-Комиссара Татищева.

Пожертвованныя разными особами и частными людьми вещи показанныя въ регистрѣ и запискѣ доставленныхъ ко мнѣ при отношеніи онаго Комитета № 62-й, покорнѣйше прошу Комитетъ здѣлать распоряженіе свозить на Комиссаріатскій дворъ. О пріемѣ же оныхъ вещей и дачѣ квитанцій дано отъ меня предписаніе Московской Комиссаріатской Комиссіи.

Генералъ-Кригсъ-Комиссаръ *Татищевъ*.

Д. 15/30 XI. I. 1812 г.

№ 1574. Августа 25 дня 1812 года Москва.

Генерала-отъ-Инфантеріи, Главнокомандующаго въ Москвѣ.

Въ Комитетъ учрежденный въ Москвѣ по ВЫСОЧАЙШЕМУ повелѣнію для пріема пожертвованій на образованіе Московской Военной Силы.

Благоволитъ оной Комитетъ изъ пожертвованныхъ суммъ отпустить подъ росписку Господина Гражданскаго Губернатора или того, кто отъ него присланъ будетъ, четыре тысячи девятьсотъ рублей для платежа за провозъ провіанта въ Можайскъ и за подводы.

Графъ *Ростопчинъ*.

Д. 15/30 XI. I. 1812 г.

Августа 26 дня 1812 года.

Въ учрежденный въ Москвѣ о пожертвованіяхъ Комитетъ.

Отъ опекуна малолѣтнаго Графа Дмитрія Николаевича Шереметева Тайнаго Совѣтника Ананьевскаго представляется изъ Московскаго Его Графа Шереметева дома для военныхъ госпиталей бѣлья разнаго состоящаго въ скатертяхъ, салфеткахъ, полотенцахъ и занавѣскахъ хотя и стараго, частію цѣлаго, а частію вѣтхаго, но вымытаго и мягкаго, а потому къ употребленію годнаго въ двухъ сундукахъ не малое количество, да чулокъ нитяныхъ и бумажныхъ 45 паръ, колпаковъ шесть.

Иванъ Ананьевской.

Д. 15/31. XI. 1. 1812 г.

№ 796.
Августа 26 дня 1812 г.

Во 2-й Комитетъ для пожертвованій учрежденный.

Отъ Тайнаго Совѣтника Сенатора и Кавалера Голенищевъ-Кутузова.

При объявленіи моемъ отъ 20-го числа сего Августа за № 757 представилъ я Комитету вѣдомость о пожертвованіяхъ какъ моихъ, такъ и дѣлаемыхъ чиновниками ИМПЕРАТОРСКАГО Московскаго Университета, въ томъ числѣ отъ меня приносится 10 чугунныхъ пушекъ, кои состоятъ въ совершенной готовности, почему покорнѣйше прошу оный Комитетъ, да благоволитъ онъ для принятія отъ меня оныхъ пушекъ прислать пріемщика въ собственный мой домъ, состоящій Яузской части во 2-мъ кварталѣ подъ № 241.

Павелъ Г. Кутузовъ.

Д. 15/31. XI. 1812 г.

1658.
Августа 28 дня 1812 года.
Москва.

Генерала-отъ-Инфантеріи · Главнокомандующаго въ Москвѣ и Кавалера.

Въ Комитетъ, учрежденный въ Москвѣ по ВЫСОЧАЙШЕМУ повелѣнію о пріемѣ пожертвованій на образованіе военной силы.

На отношеніе сего Комитета, касательно пожертвованныхъ Коломенскимъ Благороднымъ Дворянствомъ въ пользу неимущихъ офицеровъ, 5-го пѣхотнаго полка двухъ билетовъ, сохранной казны суммою на 2441 р. симъ даю знать, что выдачи по онымъ изъ суммъ сего Комитета сдѣлать не можно, а потому билеты сіи хранить, причисливъ ихъ къ прочимъ, въ семъ Комитетѣ имѣющимся.

Графъ *Ростопчинъ.*

Д. № 11. XI. 1. 1812 г.

Августа дня 1812 г.

Изъ 2-го Комитета учрежденнаго для пріема пожертвованій на образованіе Московской военной силы.

Командующему Московскою военною силою Графу Ираклію Ивановичу Моркову.

По отношенію Вашего Сіятельства, о выдачѣ 2.441 рубля, на обмѣнъ двухъ билетовъ сохранной казны, пожертвованныхъ Коломенскимъ Благороднымъ Дворянствомъ въ пользу неимущихъ 5-го пѣхотнаго полка офицеровъ, Комитетъ сей относился къ Главнокомандующему въ Москвѣ Графу Федору Васильевичу Ростопчину и получивъ отъ него въ отвѣтъ, чтобы тѣ билеты за невозможностію произвесть по онымъ выдачу денегъ, принявъ хранить съ прочими въ Комитетѣ имѣющимися. Почему Комитетъ, увѣдомляя о семъ Ваше Сіятельство, проситъ, дабы благоволили приказать кому слѣдуетъ доставить оные билеты въ сей Комитетъ.

Д. 11. XI. 1. 1812 г.

№ 1660.
Августа 28 дня 1812 г.
Москва.

Генералъ отъ Инфантеріи Главнокомандующаго въ Москвѣ и кавалера.

Въ Комитетъ учрежденный по ВЫСОЧАЙШЕМУ повелѣнію для пріема пожертвованій на образованіе Московской военной силы.

Благоволитъ оный Комитетъ изъ пожертвованныхъ суммъ отпустить подъ росписку здѣшняго Гражданскаго Губернатора сорокъ тысячъ рублей для платежа прогоновъ за крестьянскія подводы назначенныя къ перевозкѣ разныхъ казенныхъ имуществъ и вещей.

Графъ *Растопчинъ*.

Д. 11. XI. 1. 1812 г.

Августа дня 1812 г.
По Министерству Полиціи.

ЕГО ИМПЕРАТОРСКОМУ ВЕЛИЧЕСТВУ.

Отъ 2-го Комитета, учрежденнаго для пріема пожертвованій на образованіе Московской военной силы.

рапортъ.

Изъ числа представленныхъ пожертвованій Комитетъ сей по согласію Г-на Главнокомандующаго въ Москвѣ Графа Федора Васильевича Ростопчина денежную

сумму, въ слиткахъ серебро и золото отослалъ въ Московскую Казенную Палату сукна, холстъ и разныя вещи препроводилъ въ Комиссаріатъ, хлѣбъ объявилъ пожертвователямъ отдать въ провіантскіе магазины, а орудія для храненія сдалъ въ арсеналъ. Распорядясь такимъ образомъ и какъ объявленія о пожертвованіяхъ съ нѣкотораго времени поступаютъ весьма мало, а вчерашняго 29 числа и совсѣмъ ни отъ кого не было, почему обязанностію поставилъ дѣйствіе своего засѣданія прекратить и съ тѣмъ вмѣстѣ дѣла сего Комитета отослать въ Казенную Палату чтобъ оная какъ деньги, такъ и вещи по объявленіямъ на счету почитающіяся имѣла бы у себя ввиду, а ВАШЕМУ ИМПЕРАТОРСКОМУ ВЕЛИЧЕСТВУ симъ всеподданнѣйше донести.

Д. 11 XI. 1.—1812 г.

СПИСКИ ПОЖЕРТВОВАНІЙ.

ОТЪ КОГО.	Золотомъ и серебромъ.	Ассигнаціями.
Альбини, Надвор. Совѣт., докторъ.		700
Агреневъ, Виссаріонъ Ивановичъ, Титул. Совѣт.		75
Булгаковъ, Иванъ Алексѣевичъ, Бригадиръ.		200
Бекетова, Ирина Ивановна, жена Полковника, (ассигнаціями 50 т. р., серебромъ: старин. рублей 200, цѣлковыхъ 3660 р., полтин. 120, четверт. 165, двугрив. 318, пятіалтын. 317, гривен. 220.	5000	50000
Бекетовъ, Платонъ Петровичъ, Премьер.-Маіоръ.		300
Бекетовъ, Иванъ Петровичъ, Полковникъ.		10000
Всеволожскій, Николай Сергѣевичъ, Дѣйств. Ст. Совѣт.		3600
Гагаринъ, Князь, Иванъ Петровичъ, Генер.-Маіоръ.		500
Глинка, Сергѣй Николаевичъ, Маіоръ.		150
Голицынъ, Князь, Михаилъ Васильевичъ (внесено Кн. Четвертинскимъ за полученныя имъ отъ пожертвователя 7 лошадей съ сѣдлами и уздами и одну повозку).		680
Долгорукій, Князь, Александръ Николаевичъ, Дѣйств. Кам. и супруга его Екатерина Александровна.		10000
Дельсаль, Осипъ Филипповичъ, Коллеж. Протоколистъ.		275
Дмитріевъ, Петръ Николаевичъ, Капитанъ.		3000
Дружининъ, Василій Федоровичъ, Надв. Совѣт.		50
Даевъ, Петръ Ивановичъ, Стат. Совѣт.		300
Дивовъ, Адріанъ Ивановичъ, Тайн. Совѣт.		2149 р. 85 к.
Задерманъ, Исаакъ Николаевичъ, Прапорщикъ.		1000
Зосима, Зой Павловичъ, Греческій дворян. съ братьями.		30000
Зедербанъ.		221 р. 90 к.
Зубова, Графиня, Елизавета Васильевна.		1000
Ивантеевъ, Яковъ Гавриловичъ, Подпоруч.		200
*) Контора Императорскаго Московскаго Театра.		10014 р. 16½ к.
Курдюмовъ, Афанасій Никитичъ, Поручикъ.		2000
Калайдовичъ, Федоръ Дмитріевичъ, Кол. Ассес. Шт.-Лекарь.		25
Карамышева, Анна Ивановна, жена Маіора.		1000

*) Подробный списокъ см. въ концѣ пожертвованій.

ОТЪ КОГО.	Золотомъ и серебромъ.	Ассигнаціями.
Кетчеръ, Христофоръ, чинов. 10 класса.		150
Кильянъ, Иванъ Антоновичъ, дворянинъ.		25
Кушниковъ, Сергѣй Сергѣевичъ, Тайн. Совѣт.		3000
Лазаревичъ, Василій Васильевичъ, Коллеж. Совѣт.		100
Лодеръ, Христіанъ, Дѣйств. Стат. Совѣт. Лейбъ-Медикъ.		600
Лынскій, Алексѣй Егоровичъ, Маіоръ.		200
*) Мордвиновъ, Николай Семеновичъ, Адмиралъ.		560
Мещериновъ, Никаноръ Львовичъ, Титул. Совѣт.		75
Неизвѣстный.		25
Орлова-Чесменская, Графиня, Анна Алексѣевна, Фрейлина Двора Его Императорскаго Величества.		100000
Орловъ, Графъ, Владиміръ Григорьевичъ, Генер.-Поручикъ.		100000
Перфильевъ, Андріанъ, Титул. Совѣт.		100
Пехтеревъ, Василій Алексѣевичъ, Губерн. Секр.		500
Пфеллеръ, Докторъ Почтамта (жалованье за іюль).		49 р. 50 к.
Румянцевъ, Графъ, Сергѣй Петровичъ, Дѣйств. Тайн. Совѣт.		15000
Ростъ, Яковъ Ивановичъ, Коллеж. Совѣт.		200
Филатовъ, Чинов. 9 класса.		25
Циціановъ, Князь, Иванъ Дмитріевичъ, Бригадиръ.		100
Юсуповъ, Князь, Николай Борисовичъ, Дѣйств. Тайн. Совѣт. Сенаторъ.		10000
Юшкова, Прасковья Петровна.		4000
Яковлевъ, Иванъ Яковлевичъ, Кол. Совѣт.		100
Яблонская, Елизавета Александровна, жена Кол. Секрет.		30

Д. 16—XI. 1 1812 г.

*) Заявленіе Адм. Мордвинова приложено въ концѣ пожертвованій.

ПОЖЕРТВОВАНІЯ ОТЪ ДУХОВЕНСТВА.

ОТЪ КОГО.	Золотомъ и серебромъ.	Ассигнаціями.
Августинъ, Епископъ Дмитровскій.		2000
Онъ же (отъ неизвѣстной монахини).		500
Андреевъ, Андрей, діаконъ церкви Св. Антипія.		25
Аарон Ъ, Іеромонахъ съ братіей Ново-Спасскаго монастыря.		681
Александровъ, Михаилъ, свящ. церкви Іоанна Предтечи, что въ Кречетникахъ.		25
Андреевъ, Илья, свящ. церкви Николая Чудотворца, Большаго Креста.		100
Андреевъ, Петръ, свящ. церкви Ризъ Положенія, что въ Кремлѣ.		25
Андреевъ, Федоръ, дьячекъ; Гавриловъ, Дмитрій, пономарь церкви Григорія Неокесарійскаго, что на Полянкѣ.		50
Алексѣевъ, Герасимъ, Протоіерей Троицкой на Арбатѣ церкви.		50
Онъ же (какъ Благочинный Пречистенскаго сорока отъ священ. церков. служит. его вѣдомства).		752
Андреевъ, Алексѣй, діаконъ церкви Введенія, что на Лубянкѣ.		25
Алексѣевъ, Алексѣй, свящ. церкви Филиппа Митрополита, что на Мѣщанской ул.		50
Алексѣевъ, Иванъ, свящ., Семеновъ, Иванъ, діаконъ церкви Воскресенія, что въ Кадашахъ.		75
Андреевъ, Иванъ, свящ. церкви Николая Чудотворца, что въ Толмачахъ съ причтомъ.		25
Андреевъ, Игнатій, дьячекъ церкви Троицы, что въ Троицкомъ.		15
Александровъ, Матвѣй, свящ. церкви Св. Евпла, что на Мясницкой ул.		10
Афанасьевъ, Иванъ, дьячекъ церкви Покрова, что на Малой Ордынкѣ.		5
Алексѣевъ, Петръ, свящ. церкви Св. Николая, что въ Столпахъ съ причтомъ.		35
Андреевъ, Матвѣй, поном. церкви Воскресенія Христова, что въ Кадашахъ.		10
Алексѣевъ, Симеонъ, свящ. церкви Петра и Павла, что на Н. Басманной съ причтомъ.		50
Алексѣевъ, Петръ, свящ. церкви Св. Николая, что на Пупышахъ.		120
Александровъ, Никифоръ, свящ. церкви Спаса, что въ Наливкахъ съ причтомъ.		20—6 сер.

ОТЪ КОГО.	Золотомъ и серебромъ.	Ассигнаціями.
Алексѣевъ, Феклистъ, дьяч. церкви Воскресенія Христова, что въ Екатерин. богад. домѣ.		5
Афанасьевъ, Алексѣй, поном., Степановъ Николай и Ивановъ Николай, дьячки церкви Николая Чудотворца, что въ Покровскомъ.		20
Алексѣевъ, Михаилъ, свящ. церкви Воздвиженія Животворящаго Креста, что въ Красномъ Селѣ, съ причтомъ.		25
Алексѣевъ, Василій, дьячекъ; Григорьевъ, Михаилъ, діаконъ; Ильинъ, Дмитрій, поном. церкви Архангела Гавріила, что на Чистыхъ прудахъ.		15
Афанасьевъ, Иванъ, поном.; Семеновъ, Федоръ, дьяч. церкви Сергія, что въ Пушкаряхъ.		10
Алексѣевъ, Степанъ, свящ., Тимофеевъ, Василій, діаконъ церкви Ирины Мученицы.		35
Андреевъ, Петръ, поном. церкви Марона Чудотворца, что въ Старыхъ баняхъ.		25
Алексѣевъ, Василій, дьячекъ церкви Казанской Богоматери, что у Калужскихъ воротъ.		15
Амвросій, іеромонахъ Угрѣшскаго монастыря съ братіей.		80
Алексѣевъ, Петръ, протоіерей церкви Николая Чудотворца, что на Пупышахъ съ церковнослужит. его вѣдомства.		895—1
Андреевъ, Тимофей, дьяч., Васильевъ, Николай, поном. церкви Покрова Богородицы.		10
Алексій, протоіерей Архангел. Собора и Члены Духов. Консисторіи съ священ. и церков. служит. его вѣдомства.		80
Алексѣевъ, Василій, поном., Григорьевъ, Степанъ, дьячекъ церкви Николы Большаго Креста.		25
Александровъ, Тимофей, свящ. церкви Пимена, что въ Новыхъ Воротникахъ.		50
Борисовъ, Степанъ, дьяч., Васильевъ, Иванъ, діаконъ церкви Николы Куракинской.		5—1сер.
Васильевъ, Петръ, поном., Ивлевъ, Семенъ, дьячекъ церкви Сошествія Св. Духа.		20
Васильевъ, Петръ, діаконъ церкви Николая Чудотворца, Большаго Креста.		50
Воскресенскій, Илья Михайловъ, свящ. церкви Успенія въ Кожевникахъ.		50
Власьевъ, Дмитрій, діаконъ церкви Петра и Павла, что на Калужской ул.		20
Васильевъ, Григорій, свящ. церкви Григорія Неокессарійскаго, что на Полянкѣ.		50

ОТЪ КОГО.	Золотомъ и серебромъ.	Ассигнаціями.
Васильевъ, Митрофанъ, дьячекъ церкви Введенія, что на Лубянкѣ.	4	5
Васильевъ, Василій, діаконъ; Дорофеевъ, Семенъ, свящ. церкви Св. Троицы на Грязяхъ.		75
Васильевъ, Алексѣй, свящ. церкви Іакова Апостола, что въ Казенной.		100
Васильевъ, Алексѣй, свящ., Григорьевъ, Павелъ, діаконъ Рождественскаго монастыря.		40
Васильевъ, Петръ, свящ. церкви Троицы, что на Капелькахъ.		30
Васильевъ, Афанасій, свящ. церкви Вознесенія, что на Гороховомъ полѣ.		100
Васильевъ, Василій, свящ. церкви Покрова, что въ Покровскомъ съ причтомъ.		60
Васильевъ, Петръ, дьяч. церкви Св. Троицы, что на Грязяхъ.		5
Васильевъ, Петръ, діак. церкви Фрола и Лавра.		10
Владимїръ, Архимандритъ Воскресенскаго монастыря.		30
Васильевъ, Федоръ, дьяч. церкви Николы Мокраго.		5
Васильевъ, Александръ, свящ. церкви Зачатія Св. Анны, что въ углу, съ братіей.		25
Васильевъ, Алексѣй, свящ. села Воронова Подольской Округи съ церковн. служит. его вѣдомства.	25 к.сер.	110
Васильевъ, Василій, свящ. села Шубина и Благоч. съ священ. и церков. служит. его вѣдомства.	93—45	70
Виталій, Іеромонахъ Андроньева монастыря.		100
Викторъ, Іеромонахъ того же монастыря.		100
Гавриловъ, Семенъ, свящ. церкви Тихона Чудотворца, что у Арбатскихъ воротъ.		50
Гавриловъ, Никаноръ, діаконъ церкви Іакова Апостола, что въ Казенной.		25
Гавриловъ, Степанъ, дьяч. Воскресенской церкви, что въ Екатеринин. Богадѣльн. домѣ.		5
Герасимовъ, Николай, поном. церкви Іакова Апостола, что въ Казенной.		10
Гавриловъ, Михаилъ, свящ. церкви Покрова, что на Малой Ордынкѣ.		15
Григорьевъ, Іоаннъ, свящ. церкви Казанской Богоматери, что у Калужскихъ воротъ.		200
Григорьевъ, Яковъ, свящ. церкви Фрола и Лавра съ причтомъ.		85
Гавриловъ, Григорій, свящ. церкви Іаннуарія, что въ Запасномъ Дворцѣ съ причтомъ.		25

ОТЪ КОГО.	Золотомъ и серебромъ.	Ассигнаціями.
Герасимовъ, Спиридонъ, свящ., Степановъ, Иванъ, дïаконъ церкви Св. Троицы, что на Шаболовкѣ.		20
Гедеонъ, Архимандритъ съ братïей Богоявленскаго монастыря.		255
Гавриловъ, Василій, дïак. церкви Климента съ 2-мя причет.		15
Доброхотовъ, Іоаннъ Григор., свящ. церкви Св. Николая, что въ Хамовникахъ.		110
Друговъ, Николай Петров., свящ. церкви 3-хъ Святителей, что у Красныхъ воротъ.		50
Дмитрïевъ, Владимïръ, дïак. церкви Покрова, что на Малой Ордынкѣ.		5
Дмитрïевъ, Александръ, свящ. церкви Муч. Георгïя, что на Лубянкѣ.		15
Даниловъ, Николай, свящ. Благовѣщенскаго Собора съ причтомъ.		50
Даниловъ, Григорій, дьяч. церкви Николы Пыжей.		10
Дмитрïевъ, Петръ, свящ. церкви Богоявленïя, что въ Елоховѣ.		20
Досифей, Архимандритъ Дмитровскаго Борисоглѣбскаго монастыря съ братïей,		100
Доримедонта, Игуменïя Зачатïевскаго монастыря съ сестрами.		107
Дмитрïевъ, Іоаннъ, Благоч. свящ села Архангельскаго Москов. Округи.	70 к.сер. 20 к.мѣд.	110
Егоровъ, Федоръ, Ильинъ, Василій, дьячки Покровскаго Собора.		15
Егоровъ, Дмитрій, дьяч., Львовъ, Гаврïилъ, поном. церкви Петра и Павла, что на Калужской ул.		10
Егоровъ, Афанасій, поном. церкви Троицы, что въ Вишнякахъ.		15
Егоровъ, Платонъ, дьяч. / Егоровъ, Андрей, поном. } церкви Николы, что на Берсеневкѣ.		10
Ельпидифора, Игуменïя Ивановскаго монастыря съ монашествующими.		265
Захаровъ, Дмитрій, дïак. церкви Марона Чудотворца, что въ Старыхъ Паняхъ.	2 сер.	
Захаровъ, Андрей, дьяч. церкви Успенïя, что на Могильцахъ.		10
Ивановъ, Василій, свящ. церкви Преображенïя, что на Арбатѣ.		50
Ивановъ, Василій, свящ. церкви Всѣхъ Скорбящихъ, что на Ордынкѣ.		200

отъ кого.	Золотомъ и серебромъ.	Ассигнаціями.
Ивановъ, Данїилъ, свящ. Покровскаго Собора.		50
Ивановъ, Родїонъ, свящ. церкви Ивановскаго монастыря.		25
Ивановъ, Иванъ, дїак. церкви Григорїя Неокесарїйскаго, что на Полянкѣ.		20
Ивановъ, Алексѣй, свящ., Степановъ, Иванъ, дїак. церкви Воздвиженїя, что на Пометномъ Вражкѣ.		15
Ивановъ, Иванъ, свящ. Николо Куракинской церкви.	12—50 въ томъ числѣ золотомъ 10	
Ивановъ, Петръ, дьяч., Федоровъ Григорїй, поном. церкви Архидїакона Евпла.	1—25	5
Ивановъ, Павелъ, дїак. церкви Сергїя, что въ Пушкаряхъ.		25
Ивановъ, Афанасїй, поном. церкви Козьмы и дамїана, что въ Кодашахъ.		5
Ивановъ, Иванъ, дїак. церкви Всѣхъ Скорбящихъ, что на Ордынкѣ.		25
Ивановъ, Порфирїй, дїак. церкви Николая Чудотворца, что на Берсеневкѣ.		1
Ильинъ, Иванъ, свящ. церкви Успенїя, что на Покровкѣ съ причтомъ.		50
Ивановъ, Николай, свящ. церкви Николая Чудотворца, что на Берсеневкѣ.		50
Ивановъ, Никита, свящ. церкви Богоявленїя, что въ Елоховѣ.		50
Ивановъ, Иванъ, дїак. церкви Казанской Богоматери, что у Калужскихъ воротъ.		25
Ивановъ, Андрей, свящ. церкви Николы Мокринскаго, что въ Зарядьѣ.		25
Ивановъ, Иванъ, поном. церкви Параскевы, на Троицкомъ Кладбищѣ.		25
Ивановъ, Петръ, свящ. церкви Дмитрїя Селунскаго съ причтомъ.		75
Іоанновъ, Іоаннъ, Протоїер. Никитскаго сорока и Благочинный Николаевскаго, что въ Хлыновѣ.		600
Іона, строитель Покровскаго монастыря съ братїей.		200
Іоанновъ, Симеонъ, протоїерей церкви Воскресенїя Христова съ священнослужит. его вѣдомства.		1570
Іоанникїй, Архимандритъ Высокопетровскаго монастыря (изъ монастырскихъ суммъ).		2000
Монашествующїе того же монастыря.		450

ОТЪ КОГО.	Золотомъ и серебромъ.	Ассигнаціями.
Іоаннъ, Архимандритъ Донскаго монастыря (два билета Опекунскаго Совѣта № 23750 и 23751 на ассигнаціями.		10000 500
Іосифъ, Іеромонахъ, намѣстникъ того же монастыря.		100
Константиновъ, Стефанъ, Благочин. свящ. села Богородска Подольской Округи съ церков. служит. его вѣдомства.	30—50	190
Комаровъ, Василій Иванов., свящ. церкви Успенія, что въ Печатникахъ.		100
Колоколовъ, Дмитрій Иванов. свящ. церкви Іоанна Богослова, что въ Бронной.		50
Кандорскій, Іоаннъ Михайлов., Протоіерей церкви Великомучен. Варвары.	1	310
Легонинъ, Дмитрій Егоров., діак. Казанскаго Собора.		10
Левшинъ, Іоаннъ Алексѣев., Протоіерей Придворной Верхоспасской церкви.		50
Легонинъ, Георгій Семенов., свящ. церкви Св. Троицы, что въ Троицкомъ.		25
Легонинъ, Андрей Семенов., свящ. церкви Николая Покровскаго.		25
Легонинъ, Иванъ Андреев., діак. церкви Покрова, что въ Левшинѣ.		10
Львовъ, Егоръ, свящ. церкви Николая Чудотворца въ клиникахъ.		10
Любимовъ, Василій Дмитр., свящ. церкви Іоанна Богослова, что подъ Вязомъ.		25
Лукьяновъ, Василій, поном. церкви Покрова, что на Ордынкѣ.		5
Лаврентій, Архимандритъ Николаевскаго Перервинскаго Монастыря съ братіей.		485
Михайловъ, Егоръ, свящ. церкви Николая Чудотворца, что на Арбатѣ.		50
Михайловъ, Петръ, діаконъ Покровскаго Собора.		25
Матвѣевъ, Михаилъ, діак. церкви Новаго Воскресенія.		25
Мошковъ, Иванъ Сергѣевъ, Протоіер. Казанскаго Собора.		100
Матвѣевъ, Мхиаилъ, діак. церкви Новаго Воскресенія.		25
Михайловъ, Іосифъ, свящ. церкви Вознесенья, что у Никитскихъ воротъ.		100
Михайловъ, Алексѣй, дьячекъ церкви Іакова Апостола, что въ Казенной.		10

ОТЪ КОГО.	Золотомъ и серебромъ.	Ассигнаціями.
Михайловъ, Василій, дьячекъ, Степановъ, Иванъ, дïак., Петровъ, Павелъ, поном. Церкви Успенія въ Печатникахъ.		35
Матвѣевъ, Василій, дïак. церкви Смоленской Б. Матери, что на Арбатѣ.		25
Матвѣевъ, Федоръ, дьяч. / Михайловъ, Иванъ, поном. } церкви Черниговскихъ Чудотворцевъ.		10
Михайловъ, Іосифъ, Благочинный Никитскаго сорока—Протоïерей церк. Вознесенія, что на Царицынской ул.	19—30	940
Матвѣевъ, Григорій, свящ. ц. Сергія Чудотворца, что въ Пушкаряхъ.		25
Никитинъ, Лука, свящ. церкви Старо-Божедом., Пречистенскаго сорока.		90
Никитинъ, Стефанъ, свящ. церкви Симеона Столпника (съ проч. разн. церквей свящ. служит.).		635
Никитинъ, Михаилъ, свящ. Покровскаго Собора.		100
Никитинъ, Никита, свящ. церкви Свящ. Ипатія, что въ городѣ.		25
Никитинъ, Гаврïилъ, свящ. церкви Св. Николая Заяицкаго, что за Москвою рѣкою.		100
Никитинъ, Стефанъ, Протоïер. церкви Симеона Столпника, что на Поварской съ проч. въ его вѣдомствѣ.	17—25 въ томъ числѣ золотомъ 10	750
Николаевъ, Дмитрій, дïаконъ церкви Троицы, что въ Троицкомъ.		10
Николаевъ, Иванъ, свящ. церкви Екатерины Мученицы, что на Ордынкѣ.		120
Никитинъ, Василій, свящ. Воскресенской церкви, что въ Екатеринин. Богадѣл. Домѣ.		25
Никитниковъ, Федоръ Яковлев., дïак. церкви Богоявленія, что въ Елоховѣ.		25
Николаевъ, Матвѣй, Протоïерей церкви Андрïана и Наталіи, что на Мѣщанской и отъ всего сорока.	5 сер.	1050
Остроумовъ, Николай Петр., дïак. церкви Николая Чудотворца, что въ Звонаряхъ.		10
Отрадинскій, Михаилъ Іоновъ, свящ. церкви Пимена, что въ Старыхъ Воротникахъ.		50
Осиповъ, Іоаннъ, дïак. церкви муч. Евпла, что на Мясницкой.		10

отъ кого.	Золотомъ и серебромъ.	Ассигнаціями.
Протоповъ, Иванъ Никит., свящ. церкви Ржевской Божіей Матери.		50
Правленіе Московской Греко-Латинской Академіи.		325
Пономаревъ, Андріанъ Никол., свящ. Рождественскаго Монастыря.		100
Платоновъ, Иванъ, свящ. Покровскаго Василія Блаженнаго Собора.		200
Протопоповъ, Андрей Васил., дьяч. Казанскаго Собора.		5
Петровъ, Никита, свящ. церкви Гребенской Б. Матери.		50
Покровскій, Иванъ Иван., свящ. села Кудинова.		500
Прокофьевъ, Иванъ, діак. церкви Іоанна Богослова, что въ Бронной.	5	—
Платоновъ, Михаилъ Егоровъ, свящ. церкви Спаса, что въ Чигасахъ.		50
Причтъ Единовѣрческой Введенской церкви.		325
Петровъ, Дмитрій, пономарь Покровскаго Собора.		5
Павловъ, Александръ, псаломщикъ.		5
Петровъ, Алексѣй дьяч. церкви Всѣхъ Скорбящихъ.		10
Платоновъ, Панкратій Семен., свящ. церк. Введенія, что на Лубянкѣ.		25
Петровъ, Павелъ, свящ. церкви Георгія, что на Вспольѣ.		20
Петровъ, Василій, свящ. церк. Архангела Гавріила, что на Чистыхъ Прудахъ.		100
Прокопіевъ, Алексѣй, свящ. церкви Покрова, что въ Красномъ Селѣ, съ причтомъ.		25
Протасовъ, Симеонъ Григор., свящ. церкви Марона Чудотворца, что въ Старыхъ Паняхъ.		25
Петровъ, Алексѣй, свящ. церк. Троицы, что въ Поляхъ.		50
Петровъ, Тимофей, свящ. церк. Григорія Богослова съ причтомъ.		50
Петровъ, Иванъ, свящ. церкви Сошествія Св. Духа.		60
Радугинъ, Николай Яковлевъ, свящ. Казанскаго Собора.		50
Степановъ, Алексѣй, діак. церк. Тихона Чудотворца, что у Арбатскихъ воротъ.		10
Спиридоновскій, Иванъ Платон., свящ.		100
Семеновъ, Иванъ, свящ. церк. Св. Козьмы и Даміана.		100
Соколовъ, Стефанъ Мих., свящ. церк. Страстнаго Дѣвичьяго Монастыря.		50
Семеновъ, свящ. церкви Софіи Премудрости Божіей.		50
Семеновъ, Афанасій, свящ. церк. Св. Антипы.		100

ОТЪ КОГО.	Золотомъ и серебромъ.	Ассигнаціями.
Симонъ, Монахъ Вифанскій (чрезъ Ректора Архимандрита Симеона).		50
Савинъ, Петръ, свящ. Вознесенскаго Монастыря.		50
Савинъ, Алексѣй, свящ. церкви Козьмы и Даміана.		50
Соколовъ, Василій, поном. церк. Гребенской Б. Матери.		25
Семеновъ, Кириллъ, свящ. церк. Николая Чудотворца, что на Мясницкой, съ причтомъ.		200
Степановъ, Дмитрій, діак. церк. Троицы, что въ Вишнякахъ.		20
Степановъ, Козьма, дьяк. церк. Воскресенья, что въ Кадашахъ.		5
Семеновъ, Дмитрій, поном. церкви Всѣхъ Скорбящихъ, что на Ордынкѣ.		10
Степановъ, Василій, поном. церкви Казанской, что у Калужскихъ воротъ.		10
Соловьевъ, Андрей Дементьевъ, поном. церкви Богоявленія, что въ Елоховѣ.		15
Степановъ, Андрей, дьяч. церкви Козьмы и Даміана, что въ Кадашахъ.		5
Семеновъ, Сергѣй, поном., Федоровъ, Иванъ, свящ. церк. Николы Пыжей.		15
Савельевъ, Іоаннъ, Благочин. Ивановскаго сорока, Протоіер. церкви Никиты Мученика, что на Старой Басманной, съ священносл. того сорока.		1426
Субботенскій, Иванъ Ивановъ, свящ. Казанскаго Собора.		25
Савинъ, Петръ, свящ. церкви Черниговскихъ Чудотворцевъ.		25
Соловей, Василій Ивановичъ, свящ. Благовѣщенскаго Собора и цензоръ.		50
Стефановъ, Романъ, свящ. села Ивановскаго, съ церковнослуж. его вѣдомства.		135
Терентьевъ, Іосифъ, свящ. церкви Николая Чудотворца, что на Старомъ Ваганьковѣ.		25
Терентьевъ, Герасимъ, дьяч. церкви Единовѣрческой Введенской.		100
Трифена, Игуменія Вознесенскаго монастыря, съ сестрами.	10	265
Федоровъ, Николай, свящ. церкви Рождества Христова, что въ Палашахъ.		50
Федоровъ, Алексѣй, свящ. цер. Троицы, что въ Вишнякахъ.		50
Филевскій, Петръ Федоровъ, свящ. цер. Петра и Павла, что на Калужской ул.		50

ОТЪ КОГО.	Золотомъ и серебромъ.	Ассигнаціями.
Филипповъ, Иванъ, свящ. цер. Воскресенія Христова, что въ Гончарахъ.		65
Федоровъ, Петръ, дïак. цер. Трехъ Святителей, что у Красныхъ воротъ.		10
Федоровъ Яковъ, дьяч. Федоровъ Алексѣй, псалом. } церкви Трехъ Святителей.		10
Феофилъ, Іеромонахъ Іосифова Волоколамскаго монастыря, съ братïей.		105
Федоровъ, Степанъ, дïак. цер. Николы Мокраго.		5
Федоровъ, Павелъ, свящ. села Фоминскаго и благоч.	17—25	45
Феофанъ, Архимандритъ Спасо-Андроніева монастыря.		500
Феофилактъ, Строитель Срѣтенскаго монастыря съ братïей.		50
Ховлевъ, Петръ, Протоïерей Благовѣщен. собора.		50
Харитоновъ, Козьма, свящ. церкви Св. Николая, что въ Голутвинѣ съ причтомъ.		100
Яковлевъ, Петръ, свящ. церкви Успенія, что въ Гончарахъ.		10
Яковлевъ, Тимофей, Протоïер. церкви Харитонія, что въ Огородникахъ.		60
Яковлевъ, Дмитрïй, села Сергïевскаго Благочинный съ священно- и церковн. служител. его вѣдомства.	2—55	320
Дïаконъ церкви Михаила Архангела, что въ Овчинникахъ.		25
Священн. и дïакон. церкви Царевича Димитрïя, что въ Голицынской больницѣ.		25
Дьячекъ и Поном. церкви Николая Чудотворца, что въ Клинникахъ.		5
Изъ капитала духовныхъ училищъ по предписанію Правительствующаго Синода послѣдовавшему по ВЫСОЧАЙШЕЙ Волѣ ГОСУДАРЯ ИМПЕРАТОРА.		750000

отъ кого.	Золотомъ и серебромъ.	Ассигнаціями.
соборы и монастыри:		
Архангельскій Соборъ.		200
Воскресенскій именуемый «Новый Іерусалимъ» монастырь.		400
Московскій Даниловъ Монастырь.		3350
Покровскій Монастырь (изъ монастырскихъ суммъ).		1000
Ивановскій Дѣвичій Монастырь.		150
Свято-Троицкая Сергіева Лавра (изъ учрежденнаго собора).	2500	70000
червонцевъ четвертныхъ	324	
Монашествующіе той же лавры.	6 сер. 2 р. 80 к. мѣди.	2460
Спасо-Андроніевъ Монастырь.		1000
Братія и штатные служители этого монастыря.		60
Николаевскій Перервинскій Монастырь.		1000

ОТЪ КОГО.	Золотомъ и серебромъ.	Ассигнаціями.
АлексѢевъ, СеменъЪ.		50000
АлександровЪ, АлександрЪ ГригорьевЪ.		15000
АндреевЫ, МакарЪ и АнтонЪ.		3000
БородинЪ, ФедосѢй.		40000
БартелЬ, КасперЪ.		2000
БродниковЪ, ФедорЪ АлексѢевЪ.		15000
БаженовЪ, КозЬма АндреевЪ.		5000
ВеневцевЪ, ВасилІй ИвановичЪ.		5000
ВасилЬевЫ, ЕвсѢй, Тимофей и ФедорЪ.		15000
ГорголИ, АнастасІй.		20000
ГалкинЫ, ПетрЪ, АлексѢй и АлександрЪ ИвановЫ.		5000
ГрачевЪ, АлександрЪ ДмитрІевЪ.		5000
ГубинЪ, МихаилЪ ПавловичЪ.		78000
ДубровинЪ, ГаврІилЪ ФедоровЪ.		15000
ДазерЪ, ІосифЪ.		1000
ДавЫдовЪ, ПетрЪ, ЛухмановЪ ДмитрІй АлександровичЪ.		13000
ЖивовЪ, ИванЪ СеменовЪ.		25000
ЗеркалЬниковЪ, НиколаЙ ИвановЪ.		5000
ЗахаровЪ, Николай АфанасЬевЪ, ТитовЪ, МихаилЪ ИвановЪ.		20000
ЗаикинЪ, Андрей ТимофеевЪ.		20000
КорзинкинЪ, Андрей СидоровичЪ,		25000
КозновЪ, Лука АндреевичЪ.		15000
КожевниковЪ, ФедорЪ ИвановичЪ.		10000
КожевниковЪ, ПетрЪ ИвановичЪ.		40000
КарасевЪ, СеменЪ.		1000
КарпЫшевЪ, Никита ИгнатЬевичЪ, ЛЬвовЪ, Фома ФилипповичЪ.		10000
КарташевЪ, АнанІй ТимофеевичЪ.		25000
КронЪ, Маргарита.		5000

отъ кого.	Золотомъ и серебромъ.	Ассигнаціями.
Копшъ, Іосифъ Францевъ.		1000
Кирьяковъ, Григорій Абрамовичъ.		50000
Куманинъ, Алексѣй Алексѣевичъ, Городской Голова и Кавалеръ.		50000
Лабковъ, Иванъ Прокофьевичъ.		15000
Лухмановъ, Дмитрій Александровичъ.		25000
Лепехинъ, Семенъ Алексѣевичъ.		10000
Лахтинъ, Козьма Васильевичъ.		10000
Левины Сафронъ и Егоръ.		20000
Лукутинъ Семенъ Андреевичъ.		30000
Лукутинъ, Василій Андреевичъ.		30000
Леве, Иванъ Антоновичъ.		2000
Ливенцовъ, Иванъ Ильичъ.		20000
Лухмановъ.		100
Марковъ, Григорій Федоровичъ.		10000
Мухинъ, Иванъ Ивановичъ.		10000
Миллеръ, Иванъ Богдановичъ.		1000
Мазуринъ, Алексѣй Алексѣевичъ.		25000
Миляковъ, Яковъ Петровичъ.		2500
Месонье, Луи.		2000
Нахотинъ, Петръ Ивановичъ (сохранный билетъ № 43017) на		5000
Насоновъ, Иванъ Степановичъ.		10000
Невѣжинъ и Сорокинъ.		30000
Пантелѣевъ, Федоръ Пантелѣевичъ.		25000
Пищальниковъ, Петръ Яковлевичъ.		40000
Пирлингъ, Венедиктъ.		4000
Поль, Иванъ Ивановичъ.		1000
Плотниковъ, Николай Ивановичъ.		3000
Просвирнинъ, Василій Степановичъ.		5000
*) Савостинъ, Алексѣй Гавриловичъ.		10000
Савельевъ, Андрей Яковлевичъ.		25000

*) См. письмо Валуева въ концѣ пожертвованій.

отъ кого.	Золотомъ и серебромъ.	Ассигнаціями.
Ситниковъ, Семенъ Дмитрїевичъ.		3000
Сазоновъ, Игнатїй Михайловичъ.		1000
Самгинъ, Николай Афанасьевичъ.		10000
Ценкеръ. Андрей Андреевичъ.		5000
Четвериковъ, Герасимъ Васильевичъ.		5000
Черниковъ, Григорїй съ братьями.		30000
Черновъ, Петръ Михайловичъ (билетъ сохранной казны за № 42813) на		10000
Черниковъ, Григорїй Петровичъ съ братьями.		20000
Шевелевъ, Григорїй Климовичъ.		5000
Шелапутинъ, Петръ Ивановичъ.		1000
Шевалдышевъ, Тимофей Даниловичъ.		5000
Шестовъ, Викулъ Петровичъ съ брат. Андреемъ и Петромъ.		15000
Шелапутинъ, Прокофїй Дмитрїевичъ.		5000
Шелапутинъ, Иванъ Алексѣевичъ.		5000
Ярцевъ, Матвѣй Филатовичъ.		25000

Д. № 61 XI. I. 1812 г.

ОТЪ КОГО.	Золотомъ и серебромъ.	Ассигнаціями.
Антипинъ, Петръ Ивановичъ.		25000
Алексѣевъ, Федоръ Алексѣевичъ.		2500
Андроновъ, Николай.		1000
Аксеновъ, Илья.		1000
Андреяновъ, Федоръ.		200
Антиповъ, Яковъ Антиповичъ.		3000
Аксеновъ, Дмитрій Петровичъ.		2000
Боковъ, Федоръ.		2000
Бѣлобородовъ, Максимъ Савельевъ.		2000
Берниковъ, Иванъ.		3000
Бабковъ, Иванъ Федотовъ.		2500
Бакакинъ, Иванъ Ивановичъ.		2000
Бородинъ, Михаилъ Афанасьевичъ.		500
Бобылевъ, Федоръ Федотовичъ.		1500
Болотновъ, Николай.		2000
Блюмъ, Иванъ Петровичъ.		500
Буватто, Жакъ.		500
Бѣлкинъ, Иванъ Никифоровичъ.		2000
Бобковъ, Михей Федотовъ.		3000
Брюшковъ, Матвѣй Дмитріевъ.		2000
Балашовъ, Василій Григорьевъ.		500
Брюшковъ, Александръ Осиповъ.		1000
Базилевичъ, Антонъ Павловъ.		5000
Веденисовъ, Иванъ Петровичъ.		10000
Вавиловъ, Ларіонъ.		2000
Верещагинъ, Николай Гавриловъ.		2000
Владычченскій, Петръ Савельевъ.		5000
Верхотинъ, Иванъ Кирилловъ.		300
Воронинъ, Иванъ Ивановъ.		5000
Волковъ, Василій Тимофеевъ.		500
Воронинъ, Михаилъ Ивановъ.		1000
Васильевъ, Яковъ Васильевъ.		300
Глазуновъ, Матвѣй.		2000
Голубятниковъ, Алексѣй Григорьевъ.		2000
Гусевъ, Агафонъ Ильинъ.		1000

отъ кого.	Золотомъ и серебромъ.	Ассигнаціями.
Гусевъ, Михаилъ.		1000
Готье, Иванъ Ивановъ.		1000
Гендриковъ, Михаилъ Петровъ.		500
Дроздовъ, Акимъ Гавриловъ.		2000
Демаре, Петръ Петровъ.		800
Дубровинъ, Даніилъ Федоровъ.		5000
Докучаевъ, Евграфъ Ильинъ.		600
Девятовъ, Василій Алексѣевъ.		2000
Дьяконовъ, Алексѣй Ивановъ.		2000
Девятовъ, Алексѣй Ильинъ.		500
Екимовъ, Илья.		5000
Емельяновъ, Александръ Андреевъ.		2000
Евреиновъ, Борисъ Дмитріевъ.		1500
Жинкинъ, Василій Михайловъ.		2000
Жуковъ, Иванъ Дмитріевъ.		1000
Жирновъ, Борисъ Ивановъ.	250	500
Жильцовъ, Михаилъ Ивановъ.		20000
Золотовъ, Семенъ Кузьминъ.		5000
Зюзинъ, Семенъ Ивановъ.		2000
Истоминъ, Степанъ Андреевъ.		500
Изарни, Осипъ.		1000
Изенбекъ, Андрей Христіановъ.		1200
Колокольниковъ, Алексѣй Матвѣевъ.		1000
Котовъ, Федоръ Ивановъ.		3000
Кулаковъ, Михаилъ Артамоновъ.		5000
Красильниковъ, Иванъ Тимофеевъ.		10000
Коняевъ, Василій Федоровъ.		5000
Катюнинъ, Павелъ Федоровъ.		2000
Квасниковъ, Василій Петровъ.		2000
Кольчугины, Никита и Григорій.		1000
Кригеръ, Иванъ Христофоровъ.		500
Кузнецовъ, Федоръ Васильевъ.		2500
Калмыковъ, Николай.		1000
Краузе, Иванъ.		1000
Карелова, Алексѣй Дементьевъ.		1000
Кулакова, Анастасія Васильева.		2500

отъ кого.	Золотомъ и серебромъ.	Ассигнаціями.
Кандыринъ, Михаилъ Матвѣевъ.		500
Кригеръ, Андрей Андреевъ.		2000
Карапеловъ, Дюлонна.		2000
Касылинъ, Иванъ Ивановъ.		3000
Костроминъ, Дмитрій Григорьевъ.		5000
Кокуевъ, Матвѣй Яковлевъ.		3000
Кузнецовъ, Степанъ Михайловъ.		1000
Карякинъ, Лука Борисовъ.		2000
Колесниковъ, Василій Филипповъ.		10000
Крутиковъ, Иванъ Борисовъ.		1000
Коломнитинъ, Иванъ Яковлевъ.		200
Кузовкинъ, Григорій Андреевъ.		1000
Капустины, Иванъ и Василій Матвѣевы съ брат.		2000
Ладошинъ, Михаилъ Петровъ.		2500
Лукьяновъ, Иванъ.		2500
Ларме, Петръ.		1000
Лохтевъ, Семенъ Прокофьевъ.		1500
Лейнгольдъ, Карлъ.		2000
Лотковъ, Иванъ Григорьевъ.		5000
Лобковъ, Василій Михайловъ.		4000
Лебедева, Анисья Иванова.		2000
Москвенковъ, Михаилъ Алексѣевъ.		5000
Марковъ, Василій.		5000
Мотылевъ, Дмитрій Ивановъ.		2000
Малютинъ, Семенъ Семеновъ.		2500
Макаровъ, Иванъ Алексѣевъ.		2000
Матвѣевъ, Егоръ.		1000
Миляковъ, Иванъ Егоровъ.		2000
Мокѣевъ, Андрей.		1000
Мануилова, Наталья Ивановна съ С-ми Федоромъ и Петромъ.		500
Мамонтовъ, Лука Михайловъ.		2000
Налетовъ, Андріанъ Осиповъ.		5000
Оконишниковъ, Иванъ Александровичъ.		15000
Ожера, Иванъ Францевъ.		500
Оберъ и Шалме.		1500
Одинцовъ-Феклистовъ, Ксенофонтъ Александровъ.		1000
Окатовъ, Григорій Васильевъ.		1000

ОТЪ КОГО.	Золотомъ и серебромъ.	Ассигнаціями.
Прибыловъ, Николай Андреевъ.		2000
Памфиловъ, Федоръ Ивановъ.		1000
Павловъ, Василій.		1500
Пироговъ, Павелъ.		500
Птицынъ, Константинъ.		300
Ползуновъ, Петръ Петровъ.		500
Поповъ, Алексѣй Гавриловъ.		5000
Панфиловъ, Иванъ Андреевъ.		1000
Поповъ, Петръ Ивановъ.		1000
Пеше, Петръ Петровъ.		2000
Перегудовъ, Иванъ Дмитріевъ.		2000
Пушниковъ, Александръ Ивановъ.		2000
Риссъ, Францъ Ивановъ.		1000
Рейнсдорфъ, Григорій Николаевъ.		500
Рахмановъ, Андрей Леонтьевъ.		10000
Ребиченковъ, Алексѣй Осиповъ.		2000
Рушевъ, Федоръ Васильевъ.		2000
Рушева, Матрена Тимофеева съ дѣтьми.		500
Сушковъ, Иванъ Петровъ.		1000
Синельниковы, Алексѣй и Василій.		10000
Скребковъ, Иванъ Ивановъ.		2000
Сысалинъ, Андрей Григорьевъ.		2000
Стужинъ, Василій Федоровъ.		1000
Сысалинъ, Яковъ Андреевъ.		200
Соколовъ, Тимофей Ивановъ.		3000
Солдатенковъ, Егоръ Васильевъ.		20000
Соколовъ, Никонъ Ивановъ.		500
Столпковъ, Семенъ Федосѣевъ.		500
Сельскій, Сергѣй Лаврентьевъ.		200
Толоконниковъ, Матвѣй Еремѣевъ.		3000
Телѣгинъ, Иванъ.		2000
Тумановъ, Дмитрій Михайловъ.		2000
Тепловъ, Михаилъ Федоровъ.		1000
Трофимовъ, Федотъ съ дѣтьми.		1000
Трубниковъ, Никита Александровъ.		2000
Татариновъ, Григорій Тимофеевъ.		1000

отъ кого.	Золотомъ и серебромъ.	Ассигнаціями.
Уткинъ, Иванъ.		5000
Ушонковъ, Никифоръ Абросимовъ.		5000
Ушаковъ, Илья Алексѣевъ.		1000
Ушаковъ, Александръ Алексѣевъ.		1000
Филипповъ, Абрамъ.		1000
Филипповъ, Александръ.		1000
Федуловъ, Василій Михайловъ.		2000
Хомутинниковъ, Козьма Ивановъ.		3000
Хомутинниковъ, Василій.		5000
Хилковъ, Павелъ Николаевъ.		1000
Цынбальниковъ, Матвѣй.		4000
Шоринъ, Иванъ Михайловъ.		2000
Шестынинъ, Алексѣй Федоровъ.		400
Шемшуринъ, Андрей Леонтьевъ.		2000
Шилингъ, Петръ.		1000
Щукинъ, Василій.		5000
Щекинъ, Афанасій.		3000
Щипановъ, Тимофей.		500
Щегловъ, Иванъ Петровъ.		1000
Юрьевъ, Яковъ.		1500
Ямщиковъ, Дмитрій Григорьевъ.		3000

Д. 61 XI—1—1812 г.

МОСКОВСКІЕ 3-й ГИЛЬДІИ КУПЦЫ.

ОТЪ КОГО.	Золотомъ и серебромъ.	Ассигнаціями.
Архиповъ, Калистратъ Яковлевъ.		2000
Андреевъ, Никита Егоровъ.		1000
Аристовъ, Михаилъ.		3000
Аржаниковъ, Иванъ.		1000
Аникѣевъ, Петръ Дмитріевъ.		1000
Алилуевъ, Дмитрій.		3000
Алексѣевъ, Федоръ.		300
Алексѣевъ, Алексѣй.		100
Алилуевъ, Василій Федоровъ.		500
Абрамовъ, Семенъ.		1000
Алексѣевскій, Михаилъ Родіоновъ.		300
Артемовъ, Акимъ Петровъ.		400
Аверинъ, Николай Семеновъ съ братьями.		500
Арманъ, Иванъ Людвигъ.		200
Адребжановъ, Василій Ивановъ.		100
Аврамовъ, Иванъ Алексѣевъ.		300
Алферовъ, Николай Степановъ.		500
Андреевъ, Семенъ.		100
Анисимовъ, Матвѣй Михайловъ.		100
Астаповъ, Сергѣй Васильевъ.		1000
Адребержановъ, Егоръ съ братомъ.		250
Ахметьева, Татьяна Афанасьева.		200
Аларъ, Морисъ.		500
Агаповъ, Дмитрій.		300
Аршиновъ, Василій Марковъ.		100
Алексѣевъ, Александръ Васильевъ.		3000
Абрамовъ, Алексѣй.		300
Антоновъ, Терентій.		100
Аникѣева, Авдотья.		300
Аксеновъ, Захаръ Герасимовъ.		800
Алексѣевъ, Денисъ.		150
Афанасьевъ, Федоръ.		500
Абрамовъ, Ларіонъ.		1500
Армандъ, Павелъ.		300
Ануровъ, Дмитрій Васильевъ.		100
Аверинъ, Федоръ Ивановъ.		500

отъ кого.	Золотомъ и серебромъ.	Ассигнаціями.
Бѣлавинъ, Семенъ Лазаревъ.		1000
Барковъ, Степанъ Михайловъ.		500
Брызгаловъ, Иванъ Тихоновъ.		1000
Базыкинъ, Иванъ Никитинъ.		500
Базыкинъ, Лаврентій Никитинъ.		1500
Бѣлый, Анисимъ Ивановъ.		100
Болдыревъ, Сергѣй Федоровъ.		5000
Блиновъ, Иванъ.		300
Богдановъ, Абрамъ.		1000
Бобылевъ, Прокофій Ивановъ.		500
Бѣляевъ, Калина.		200
Бекетовъ, Петръ Леонтьевъ.		1000
Бекетовъ, Григорій Степановъ.		500
Бочарниковъ, Василій Сафроновъ.		600
Бѣлоусова, Прасковья Денисова.		100
Благушинъ, Андрей Алексѣевъ.		1000
Балуевъ, Иванъ Андреевъ.		300
Брызгаловъ, Иванъ Тихоновъ.		1000
Бакакинъ, Иванъ Алексѣевъ.		500
Брюшковъ, Иванъ Матвѣевъ.		100
Бубновъ, Василій Анисимовъ.		100
Бородинъ, Семенъ Михайловъ.		1000
Бѣгуновъ, Кузьма.		50
Бавыкинъ, Филиппъ Елисѣевъ.		1000
Борисовъ, Семенъ Борисовъ.		100
Бурнъ, Леонардъ.		300
Большой, Василій Андреевъ.		1000
Безпаловъ, Максимъ Дмитріевъ.		500
Блиновъ, Тихонъ Трофимовъ.		100
Бирюковъ, Павелъ Ильинъ.		200
Бабкины, Петръ и Илья Семеновы.		5000
Баскаковъ, Сергѣй Ильинъ.		500
Блохиновъ, Степанъ Петровъ.		500
Балтусъ, Антонъ.		100
Болотновы, Петръ и Дмитрій.		1000
Базуновъ, Василій.		300
Булановъ, Федоръ Михайловъ.		500
Бровкинъ, Михаилъ Алексѣевъ.		200
Блохинъ, Александръ Ильинъ.		200
Быковъ, Андрей Ивановъ.		500
Бутусовъ, Михаилъ Тимофеевъ.		150
Бавръ, Вильгельмъ.	75	—

ОТЪ КОГО.	Золотомъ и серебромъ.	Ассигнаціями.
Бодровъ, Степанъ Федоровъ.		200
Буренковы, Андрей, Зиновій и Федоръ Дмитріевы.		1500
Борисовъ, Иванъ Петровъ.		100
Базуновъ, Алексѣй Васильевъ.		200
Бѣляевъ, Сергѣй Петровъ.		500
Богдановъ, Михаилъ Гавриловъ.		1000
Бекерсъ, Андрей Ивановъ.		1000
Быльевъ, Василій Емельяновъ.		100
Баулинъ, Афанасій Филипповъ.		400
Баулинъ, Федоръ Филипповъ.		1000
Быковскій, Федоръ Семеновъ.		600
Большаковъ, Семенъ Ивановъ.		500
Второвъ, Макаръ Алексѣевъ.		500
Владиміровъ, Петръ Григорьевъ.		1000
Викуловъ, Антонъ.		500
Веревкинъ, Герасимъ Федоровъ.		500
Водовозовъ, Емельянъ Екимовъ.		500
Ворошиловъ, Иванъ Ивановъ.		1000
Вейеръ, Никита Андреевъ.		1000
Вавиловъ, Григорій Павловъ.		100
Вегелинъ, Филиппъ.		150
Вострогубовъ, Михаилъ Ивановъ.		400
Вишняковъ, Михаилъ Ивановъ.		200
Ванчековъ, Григорій Ивановъ.		150
Ванчековъ, Иванъ Ивановъ.		300
Васильева, Ульяна.	18	940
Вехновъ, Кузьма Степановъ.		300
Васильевъ, Александръ.		50
Головинъ, Борисъ Ивановъ.		1000
Герасимовъ, Матвѣй Герасимовъ.		1000
Гавриловъ, Степанъ Гавриловъ.		200
Горбуновъ, Егоръ Ермолаевъ.		1000
Гусевъ, Кузьма Васильевъ.		500
Гутъ, Францъ Антоновъ.		500
Гжельцовъ, Демидъ Тимофеевъ.		2000
Гусевъ, Иванъ Александровъ.		150
Герасимовъ, Борисъ.		300
Герценбергъ, Иванъ Михайловъ.		100
Григорьевъ, Иванъ.		150
Гневшевъ, Степанъ Афанасьевъ.		200

отъ кого.	Золотомъ и серебромъ.	Ассигнаціями.
Гуа Дезире.		500
Гульшинъ, Тимофей Алексѣевъ.		1000
Григорьевъ, Иванъ.		100
Гасса, Іоганнъ Балтозаръ.		100
Гончаровъ, Илья Петровъ.		200
Горошковъ, Михаилъ Андреевъ.		1000
Городилинъ, Михаилъ Ивановъ.		200
Глухаревъ, Никита Яковлевъ.		100
Двукраевъ, Иванъ Тихоновъ.		5000
Долговъ, Федоръ.		300
Долгановъ, Лука.		500
Давыдовъ, Иванъ Ульяновъ.		200
Дмитріевъ, Никита.		300
Дретъ, Иванъ Ивановъ.		200
Дугинъ, Алексѣй Тимофеевъ.		200
Дружининъ, Василій Михайловъ.		500
Добрынинъ, Василій Устиновъ.		500
Давыдовъ, Иванъ.		1000
Дѣевъ, Борисъ.		200
Дранниковъ, Петръ Семеновъ.		100
Дмитріевъ, Спиридонъ.		100
Доттн, Авраамъ.		200
Добкура, Осипъ Петровъ.		500
Демонси, Александръ Осиповъ.		500
Дмитріевъ, Василій.		400
Даниловъ, Афанасій Даниловъ.		25
Драгутинъ, Гавріилъ Ивановъ.		1000
Дранниковъ, Степанъ.		100
Даниловъ, Максимъ.		300
Дунаевы, Тимофей, Иванъ и Тимофей Матвѣевы.		500
Дерягинъ, Никита Семеновъ.		500
Дерябинъ, Иванъ Павловъ.		300
Дѣтенсовъ, Петръ Ивановъ.		500
Деминъ, Иванъ Трофимовъ.		150
Дьяконовъ, Алексѣй Васильевъ.		1000
Еремин, Никифоръ Кондратьевъ.		1000
Екимовы, Василій, Иванъ и Иванъ.		500
Егоровъ, Дмитрій.		100
Ефимовъ, Никита.		1000
Елисѣевъ, Захаръ.		200

отъ кого.	Золотомъ и серебромъ.	Ассигнаціями.
Евсѣевъ, Яковъ.		300
Екимовъ, Григорій.		100
Екимовъ, Максимъ.		100
Елинъ, Ефимъ Ивановъ.		1000
Егоровъ, Николай.		300
Егоровъ, Петръ.		500
Егоровъ, Парфенъ.		100
Епанешниковъ, Петръ Захаровъ.		200
Епанешниковъ, Иванъ Нестеровъ.		5000
Евдокимовъ, Григорій.		2000
Ерихъ, Марья Ивановна.		200
Емельяновъ, Алексѣй Гавриловъ.		200
Ефимовъ, Василій.		100
Елинъ, Федоръ Ивановъ.		500
Желудевъ, Степанъ Юдинъ.		2000
Житковъ, Яковъ Егоровъ.		500
Жуковъ, Федоръ Алексѣевъ.		2000
Жильцовъ, Михаилъ Петровъ.		50
Жеребинъ, Михаилъ Федоровъ.		300
Жирновъ, Борисъ (% съ билета получен. и внесен. Кн. С. М. Голицынымъ).		22 р. 80 к.
Жулинъ, Перфилъ Игнатьевъ.		100
Жильцовъ, Гаврiилъ Петровъ.		100
Жилкинъ, Михаилъ Ильинъ.		1000
Зуевъ, Иванъ Ивановъ.		500
Заура, Петръ Ивановъ.		1000
Звѣвакинъ, Андрей.		2000
Замошниковъ, Яковъ Семеновъ.		1000
Зубковъ, Иванъ.		500
Зенковъ, Максимъ Федоровъ.		300
Звѣревъ, Василій Александровъ.		500
Зиновьевъ, Василій Матвѣевъ.		200
Забродинъ, Иванъ Васильевъ.		500
Захаровъ, Илья Павловъ.		100
Захаровъ, Яковъ.		100
Зайцевъ, Иванъ Васильевъ.		1000
Закандыринъ, Иванъ Алексѣевъ.		150
Звѣвакинъ, Афанасій Семеновъ.		100
Золотаревъ, Федоръ Михайловъ.		200
Зайцевъ, Павелъ Ульяновъ.		100

отъ кого.	Золотомъ и серебромъ.	Ассигнаціями.
Забулоновъ, Михаилъ Дмитріевъ.		100
Золкинъ, Илья Алексѣевъ.		55
Золотаревъ, Василій Яковлевъ.		100
Заборовъ, Евграфъ Ивановъ.		150
Ильинъ, Василій.		100
Ивановъ, Емельянъ.		200
Ивановъ, Семенъ.		1000
Иноземцевъ, Михаилъ Степановъ.		100
Ивановъ, Егоръ.		200
Ивановъ, Петръ.		150
Ивановъ, Иванъ Васильевъ.		300
Иниховъ, Иванъ Николаевъ.		200
Извощиковъ, Иванъ Константиновъ.		300
Игнатьевъ, Илья.		150
Ивановъ, Степанъ Ивановъ.		75
Иванова, Наталья Андреяновна.		200
Ивановъ, Алексѣй.		200
Иконниковъ, Степанъ Ивановъ.		200
Ивановъ, Егоръ Семеновъ.		500
Ивановъ, Титъ.		5000
Игнатьевъ, Яковъ.		500
Ивановъ, Данїилъ.		500
Ивановъ, Алексѣй Ивановъ.		500
Ивановъ, Василій Семеновъ.		300
Ильинъ, Сергѣй Алексѣевъ.		100
Козловъ, Иванъ Кузьминъ.		2000
Касенковъ, Матвѣй Васильевъ.		1000
Ксенофонтовъ, Николай Ксенофонтовъ.		100
Крапивинъ, Дмитрій Дмитріевъ.		500
Колесниковъ, Дмитрій Васильевъ.		100
Кожевниковъ, Петръ Ивановъ.		500
Кисловъ, Николай Алексѣевъ.		200
Казаковъ, Никита.		150
Крашенинниковъ, Григорій.		100
Квасниковъ, Петръ.		300
Кирильцевъ, Иванъ Петровъ.		500
Кириловъ, Василій.		500
Келаревъ, Семенъ Федоровъ.		1000
Князевъ, Иванъ.		300
Костинъ, Василій Федоровъ.		400

ОТЪ КОГО.	Золотомъ и серебромъ.	Ассигнаціями.
Кондратьевъ, Семенъ.		300
Коншинъ, Иванъ.		400
Коптеловъ, Петръ.		500
Кутыринъ, Гавріилъ Матвѣевъ съ братьями.		500
Кондыринъ, Андрей Алексѣевъ.		500
Купринъ, Ларіонъ Михайловъ.		50
Коншинъ, Николай Гавриловъ.		1000
Котельниковъ, Никита Осиповъ.		300
Колесова, Анна Андреевна.		100
Какуринъ, Василій Мартыновъ.		300
Кузнецовъ, Гавріилъ Абрамовъ.		1000
Королевъ, Зосима Афанасьевъ.		1000
Клоповскій, Сергѣй Ивановъ.		300
Комисаровъ, Дмитрій Ивановъ.		100
Константиновъ, Андрей.		1000
Клейщиковъ, Иванъ Дмитріевъ.		500
Карповъ, Алексѣй Михайловъ.		300
Карчагины, Кузьма и Василій.		3000
Калининъ, Яковъ Евдокимовъ.		500
Коноваловъ, Василій Федоровъ съ брат.		500
Кузнецовъ, Осипъ Сергѣевъ.		200
Коняевъ, Илья Федоровъ.		1000
Крашенинниковъ, Никита Егоровъ.		1000
Кротовъ, Тимофѣй Васильевъ.		100
Калабашня, Семенъ Ивановъ.		400
Коробкинъ, Григорій Степановъ.		100
Колчинъ, Иванъ.		200
Критчи, Христоферъ.		100
Кафтанниковъ, Григорій Павловъ.		200
Кампіони, Сантино.		1200
Кочетковъ, Иванъ Васильевъ.		500
Кузьминъ, Степанъ Афанасьевъ.		150
Капустинъ, Александръ Федоровъ.		500
Каняевъ, Семенъ Анисимовъ.		200
Козьминъ, Филиппъ.		200
Кунинъ, Петръ Екимовъ.		200
Кувшинниковъ, Пантелей Емельяновъ.		1000
Каржавинъ, Егоръ Петровъ.		50
Клеминъ, Семенъ Максимовъ.		600
Крашенинниковъ, Семенъ Ивановъ.		2000
Кузовлевъ, Николай Алексѣевъ.		200
Комаровъ, Игнатій Осиповъ.		500

отъ кого.	Золотомъ и серебромъ.	Ассигнаціями.
Королевъ, Яковъ Алексѣевъ.		100
Костинъ, Иванъ Евдокимовъ.		100
Кусковъ, Филиппъ Ивановъ.		300
Коротковъ, Прохоръ Васильевъ.		500
Коротковъ, Никита Васильевъ.		600
Колчинъ, Василій Ивановъ.		200
Копѣйкинъ, Петръ Григорьевъ.		500
Крутовъ, Григорій Семеновъ.		500
Калугинъ Лука Ларіоновъ.		200
Кроль Федоръ Яковлевъ.		200
Кондратьевы, Афанасій и Денисъ Феофановы.		500
Куликовъ, Иванъ Карповъ.		50
Кривдинъ, Алексѣй Кузьминъ.		50
Кувшинниковъ, Гаврiилъ Прокофьевъ.		500
Козловъ, Евсѣй Васильевъ.		50
Кирьяковъ, Николай Алексѣевъ.		500
Крутиковъ, Иванъ Борисовъ.		300
Карповъ, Миронъ.		25
Ланинъ, Василій Петровъ.		1000
Лапинъ, Иванъ.		1000
Лукьяновъ, Иванъ Степановъ.		500
Леонтьевъ, Алексѣй.		500
Лбовъ, Сергѣй Семеновъ.		500
Ларіоновъ, Иванъ Петровъ съ брат.		1000
Лукичевъ, Степанъ Ивановъ.		500
Ласинъ, Федоръ Михайловъ.		500
Лосевъ, Дмитрій.		100
Лубинъ, Трифонъ Петровъ.		1000
Лащеновъ, Иванъ Ивановъ.		1000
Лукинъ, Федоръ Яковлевъ.		1000
Лебедевъ, Петръ Григорьевъ.		500
Лебедевъ, Спиридонъ Ермолаевъ.		200
Лутковъ, Павелъ Яковлевъ.		25
Лукьяновъ, Федоръ.		100
Лебуръ, Викторія.		200
Лобковъ, Григорій Григорьевъ.		2000
Лубковъ, Игнатій Егоровъ.		300
Львовъ, Сергѣй Даниловъ.		100
Логиновъ, Василій Васильевъ.		200
Логиновъ, Никифоръ Поликарповъ.		100
Лопатинъ, Михаилъ Даниловъ.		250
Лукьяновъ, Василій Ивановъ.		500

отъ кого.	Золотомъ и серебромъ.	Ассигнаціями.
Манели, Тереза Карлова.		50
Маетниковъ, Василій Ивановъ.		2000
Морозовъ, Никита Васильевъ.		500
Медвѣдевъ, Илья Васильевъ.		500
Малютинъ, Захаръ Ларіоновъ.		500
Мими, Григорій Дмитріевъ.		2000
Мухинъ, Егоръ Васильевъ.		500
Матвѣевъ, Василій Матвѣевъ.		1000
Малютинъ, Никита Ивановъ.		3000
Миншутинъ, Иванъ Ларіоновъ.		250
Малаховъ, Авдѣй Петровъ.		1000
Манаковъ, Филиппъ Яковлевъ.		1000
Мячковъ, Иванъ Васильевъ.		500
Малышевъ, Петръ.		500
Медвѣдевъ, Андрей.		1000
Мелиховъ, Григорій Алексѣевъ.		200
Михайловъ, Матвѣй.		200
Матушкинъ, Иванъ Федоровъ.		200
Матушкинъ, Николай Федоровъ.		100
Матвѣевъ, Иванъ Семеновъ.		500
Митюшинъ, Яковъ Егоровъ.		2000
Михеевъ, Степанъ Петровъ.		300
Мамонтовъ, Семенъ Михайловъ.		2000
Меньшовъ, Иванъ Сергѣевъ.		1000
Михайловъ, Петръ.		100
Мушниковъ, Иванъ Алексѣевъ.		400
Мялковъ, Савелій Васильевъ.		400
Морозовъ, Степанъ Ивановъ.		100
Меркуловъ, Назаръ.		200
Мерковъ, Иванъ Алексѣевъ.		100
Мотановъ, Трофимъ Егоровъ.		1000
Мартенъ, Федоръ.		300
Малютинъ, Епифанъ Ларіоновъ.		100
Матвѣевъ, Петръ Матвѣевъ.		150
Монтанъ, Николай.		500
Макаровъ, Иванъ Родіоновъ.		500
Муцо, Константинъ Павловъ.		100
Матюшкинъ, Михаилъ Егоровъ.		200
Медынцевъ, Алексѣй Семеновъ.		300
Микулинъ, Иванъ Ивановъ.		100
Микулинъ, Дмитрій Ивановъ.		100
Малышевъ, Иванъ Алексѣевъ.		1000

отъ кого.	Золотомъ и серебромъ.	Ассигнаціями.
Матвѣевъ, Афанасій Матвѣевъ.		3000
Михеевъ, Никита Леонтьевъ.		50
Матвѣевъ, Яковъ.		300
Матковъ, Захаръ Ивановъ.		100
Милютины, Абрамъ и Федоръ Марковы.		200
Мякотинъ, Семенъ Ивановъ.		600
Малковъ, Иванъ Дмитріевъ.		500
Мининъ, Дмитрій Михайловъ.		500
Макаровъ, Лука Афанасьевъ.		200
Мякотинъ, Козьма Ивановъ.		500
Мякотинъ, Михаилъ Ивановъ.		300
Мушниковъ, Василій Васильевъ.		500
Масленниковъ, Петръ.		1000
Мушниковъ, Прокофій Степановъ.		500
Миляевъ, Вакхъ Трифоновъ.		1000
Мосаловъ, Андрей Егоровъ.		500
Моисѣевъ, Иванъ.		100
Морозовъ, Иванъ Федосѣевъ.		500
Малинъ, Николай Степановъ.		200
Мурашевъ, Максимъ Никитинъ.		500
Мурашевъ, Яковъ Никитинъ.		500
Матвѣевъ, Никонъ.		300
Малютинъ, Федоръ Игнатьевъ.		100
Наваръ, Францъ Николаевъ.		500
Неугодовъ, Василій Михайловъ.		250
Нестеровъ, Дмитрій.		200
Никитинъ, Иванъ.		100
Нечаевъ, Алексѣй.		100
Нарскій, Власъ Дементьевъ.		2000
Наумовъ, Петръ.		100
Николаевъ, Никита.		500
Ножевщиковъ, Николай Федоровъ.		100
Никитинъ, Ерофей Никитинъ.		300
Никитинъ, Дмитрій.		100
Ножевщиковъ, Алексѣй Васильевъ.		100
Нечаевъ, Федоръ.		1000
Нечаевъ, Иванъ Тимофеевъ.		500
Невировъ, Николай Ивановъ.		200
Нестерова, Авдотья Андреева съ дѣтьми.		500
Негри, Іосифъ.		500
Николаевъ, Василій съ дѣтьми Иваномъ и Василіемъ.		100

отъ кого.	Золотомъ и серебромъ.	Ассигнаціями.
Назаровъ, Николай Гавриловъ.		150
Недыхляевъ, Петръ Федоровъ.		100
Нагастова, Христина Иванова.		15
Никитинъ, Никифоръ.		100
Нестеровъ, Иванъ Дмитріевъ.		50
Осиповъ, Максимъ Филипповъ.		500
Обуховъ, Петръ Егоровъ.		500
Обуховъ, Василій.		500
Оленевъ, Андрей.		200
Орловъ, Николай Васильевъ.		100
Овчинниковъ, Сергѣй Степановъ.		500
Орловъ, Александръ Никитинъ.		1000
Осиповъ, Павелъ Семеновъ.		1000
Огородниковъ, Иванъ.		200
Подлазовъ, Левъ Ивановъ.		500
Плотниковъ, Яковъ Матвѣевъ.		1000
Половинкинъ, Козьма Прокофьевъ.		1000
Патрикѣевъ, Сергѣй Федоровъ.		100
Пшеницынъ, Матвѣй Алексѣевъ.		1000
Путиловъ, Анисимъ Яковлевъ.		500
Прозоровъ, Агапъ Зиновьевъ.		100
Погудкинъ, Семенъ Алексѣевъ.		1000
Полетаевъ, Максимъ Максимовъ.		300
Петровъ, Матвѣй.		100
Пшеничниковъ, Тимофей.		200
Печенкинъ, Филиппъ.		200
Прокофьевъ, Евстратъ Гавриловъ.		500
Поповъ, Алексѣй.		150
Поповъ, Дмитрій Григорьевъ.		1000
Полтавцевъ, Иванъ Алексѣевъ.		200
Печкинъ, Меѳодій Петровъ.		2000
Пирожниковъ, Матвѣй Ивановъ.		1200
Палолинъ, Ермилъ Федотовъ.		500
Пагодинъ, Матвѣй Алексѣевъ.		500
Ползиковъ, Василій Михайловъ.		200
Полосатовъ, Григорій Ермиловъ.		5000
Прозоровъ, Григорій Степановъ.		100
Пановъ, Василій Зотовъ.		400
Перешивкинъ, Петръ Ивановъ.		500
Петровъ, Василій.		50

отъ кого.	Золотомъ и серебромъ.	Ассигнаціями.
Протопоповъ, Харлампій Ивановъ.		300
Полкановъ, Евсѣй Алексѣевъ.		100
Пироговъ, Василій.		50
Платининъ, Тимофей.		300
Пономаревъ, Семенъ Фоминъ.		300
Прохоровъ, Павелъ.		1000
Пети, Иванъ Николаевъ.		200
Пироговъ, Борисъ Степановъ.		500
Прокофьевъ, Никифоръ Ивановъ.		100
Паули, Филиппъ.		1000
Пастуховъ, Семенъ Ивановъ.		1000
Пчелинъ, Михаилъ Яковлевъ.		100
Пчелинъ, Семенъ Петровъ.		1000
Пика, Федоръ.		500
Пономарева, Авдотья Егорова.		500
Прибыловъ, Андрей Петровъ.		200
Половинкинъ, Алексѣй Васильевъ.		1000
Прево, Александръ.		300
Павловъ, Иванъ Ивановъ.		400
Питура, Дмитрій Семеновъ.		25
Павловъ, Фома.		200
Пластилинъ, Алексѣй Васильевъ.		1000
Полетаевъ, Петръ Ивановъ.		1000
Пшеницынъ, Яковъ Ефимовъ.		150
Протопоповъ, Ефимъ Ивановъ.		200
Прокофьевъ, Иванъ.		500
Павловъ, Харламъ.		300
Перешниковъ, Василій Кузьминъ.		200
Пустынинъ, Михаилъ Алексѣевъ.		200
Панфиловъ, Петръ Александровъ.		100
Половневъ, Иванъ Алексѣевъ.		100
Пикуновъ, Егоръ Петровъ.		4000
Рыбкинъ, Дмитрій Петровъ.		1500
Ребиковъ, Ефимъ Федоровъ.		1000
Рыбниковъ, Григорій.		200
Рыбниковъ, Иванъ Михайловъ.		200
Рѣзановъ, Семенъ Федоровъ.		500
Рыбинскій, Степанъ.		200
Романовъ, Дмитрій.		5000
Романовъ, Василій.		50
Рубцовъ, Иванъ Егоровъ.		2000

ОТЪ КОГО.	Золотомъ и серебромъ.	Ассигнаціями.
Рыбниковъ, Иванъ Назаровъ.		5000
Рыловъ, Степанъ Макаровъ.		1000
Раковъ, Тихонъ Яковлевъ.		400
Родіоновъ, Иванъ.		300
Сизаревъ, Степанъ Еремѣевъ.		2000
Соколовъ, Сергѣй Евдокимовъ.		2000
Скорняковъ, Николай Матвѣевъ.		100
Скороспѣловъ, Дементій Матвѣевъ.		200
Сабуровскій, Кузьма.		1000
Сороковановъ, Михаилъ.		2000
Сытинъ, Василій Ивановъ.		500
Савельевъ, Илья.		100
Сусоровъ, Алексѣй Степановъ.		200
Степановъ, Никифоръ.		50
Сороковановъ, Иванъ Петровъ.		100
Сорокинъ. Степанъ Климовъ.		500
Сѣриковъ, Николай Ивановъ.		2000
Сарафанниковъ, Иванъ Алексѣевъ.		2000
Соловьевъ, Павелъ Ивановъ.		300
Строченовъ, Егоръ Андреевъ.		500
Сарыловъ, Семенъ Никифоровъ.		200
Степановъ, Петръ.		100
Селиверстовъ, Михаилъ Кондратьевъ.		500
Селиверстовъ, Максимъ Степановъ.		1000
Сабуровъ, Евтифій Алексѣевъ.		200
Сукманенковъ, Василій Ильинъ.		400
Сорокинъ, Осипъ Ивановъ.		100
Сиговъ, Алексѣй Дмитріевъ.		1000
Соловьевъ, Петръ Федоровъ.		3000
Ступенинъ, Алексѣй Кузьмичъ.		200
Санеевъ, Андрей Ивановъ.		500
Сухаревъ, Матвѣй Ивановъ.		200
Секретаревъ, Иванъ Никифоровъ.		1000
Столбковъ, Иванъ Тимофеевъ.		100
Смесовы, Акимъ и Федоръ Семеновы.		1000
Сорокинъ, Романъ Савельевъ.		100
Сухаревъ, Николай Ивановъ.		500
Стыровъ, Лука Герасимовъ.		100
Сыромятниковъ, Иванъ Андреевъ съ брат.		600
Смирновъ, Титъ Федоровъ.		1000
Семеновъ, Михаилъ.		100

ОТЪ КОГО.	Золотомъ и серебромъ.	Ассигнаціями.
Смирновъ, Алексѣй Афанасьевъ.		200
Семеновъ, Петръ Семеновъ.		500
Сѣриковъ, Матвѣй Васильевъ.		500
Сыромятниковъ, Илья Ивановъ.		200
Самойловъ, Герасимъ Григорьевъ.		100
Свѣшниковъ, Матвѣй Федотовъ.		3000
Савельевъ, Петръ.		300
Симаковъ, Иванъ Андреевъ.		5000
Сагиновъ, Яковъ Богдановъ.		500
Сундушниковъ, Алексѣй Андреевъ.		300
Скворцовъ, Егоръ Степановъ.		300
Соколовъ, Артамонъ Гавриловъ.		500
Семеновъ, Дементій.		100
Смирновъ, Петръ Васильевъ.		50
Савельевъ, Андрей.		100
Смирновъ, Матвѣй Андреевъ.		300
Соловьевъ, Федотъ Тихоновъ.		50
Степановъ, Прокофій.		25
Сорокинъ, Андрей Филипповъ.		500
Смирновъ, Василій Венедиктовъ.		100
Семичинскій, Никита Никитинъ.		100
Соколова, Марфа Евграфовна.		25
Скорнякова, Елена Константиновна, съ сыномъ Яковомъ.		100
Свищевъ, Алексѣй Федоровъ.		500
Сахаровъ, Иванъ Даниловъ.		400
Степановъ, Андрей.		400
Сазиковъ, Павелъ Федоровъ.		2000
Соколовъ, Ларіонъ Ивановъ.		100
Торіани, Иванъ.		400
Турковъ, Перфилъ Ивановъ.		500
Трофимовъ, Козьма.		500
Телепневъ, Алексѣй Алексѣевъ.		50
Тряпкинъ, Иванъ Марковъ.		500
Тряпкинъ, Никита Ивановъ.		300
Тулуповъ, Левъ.		500
Турковъ, Федоръ Ивановъ.		200
Трофимовъ, Яковъ.		50
Торіака, Людвигъ.		500
Татонъ, Савина.		300
Тряпкинъ, Федотъ Семеновъ.		700
Тарасовъ, Афанасій.		200

отъ кого.	Золотомъ и серебромъ.	Ассигнаціями.
Третьяковъ, Михаилъ Захаровъ.		500
Тимофеевъ, Дмитрій.		200
Твердышевъ, Антонъ Филипповъ.		300
Тимофеевъ, Николай.		50
Терентьевъ, Степанъ Яковлевъ.		150
Теплухинъ, Федоръ Васильевъ.		300
Третьяковы, Федоръ и Иванъ.		200
Темерина, Дарья Васильева.		100
Точилинъ, Иванъ Дмитріевъ.		200
Трифоновъ, Петръ.		1000
Турковъ, Петръ Афанасьевъ.		100
Титовъ, Василій.		150
Третьяковъ, Владиміръ Николаевъ.		1000
Тепловъ, Сергѣй Федоровъ.		250
Телѣгина, Дарья Семенова.		25
Туманова, Прасковья Афанасьева съ дѣтьми.		100
Удаловъ, Степанъ Филипповъ.		100
Устиновъ, Василій.		1000
Урановъ, Федоръ Гавриловъ.		200
Урядовъ, Кондратій Герасимовъ.		150
Урусовъ, Гаврилъ Никитинъ.		2000
Усковъ, Василій Ивановъ.		100
Ферапонтьевъ, Игнатій Ферапонтьевъ.		200
Ферапонтьевъ, Игнатій Ферапонтьевъ.		400
Фроловъ, Федоръ.		500
Ферріе, Яковъ Петровъ.		500
Федоровъ, Степанъ.		300
Федоровъ, Прокофій.		150
Феклистовъ, Ефимъ Борисовъ.		200
Федоровъ, Матвѣй.		1000
Фоминскій, Іона Сергѣевъ.		500
Федотовъ, Андрей Григорьевъ.		750
Федотовъ, Василій Григорьевъ.		750
Фроловъ, Макаръ.		50
Фроловъ, Федоръ Ивановъ.		1000
Филипповъ, Евсѣй.		150
Фоминъ, Сергѣй.		300
Фроловъ, Кузьма Козьминъ.		100
Филатовъ, Левъ.		50

ОТЪ КОГО.	Золотомъ и серебромъ.	Ассигнаціями.
Фоминъ, Павелъ Дмитріевъ.		500
Федотовъ, Екимъ.		100
Филипченковъ, Козьма Федоровъ.		2000
Фалинъ, Никита Яковлевъ.		50
Хлѣбниковъ, Парфенъ.		2000
Харитоновъ, Егоръ.		400
Хлѣбниковъ, Федулъ.		100
Хлѣбниковъ, Василій.		500
Хлѣбниковъ, Анисимъ Федоровъ.		250
Харчевниковъ, Василій Алексѣевъ.		500
Хабаровъ, Семенъ Михайловъ.		200
Хохловъ, Кириллъ Пахомовъ.		150
Хилковъ, Сергѣй Николаевъ.		300
Цукановъ, Ларіонъ Олимпіевъ.		100
Царьковъ, Григорій Родіоновъ.		300
Чакойскій, Иванъ Яковлевъ.		1500
Чернышевъ, Захаръ Петровъ.		300
Чекановъ, Захаръ.		2000
Черновъ, Николай.		100
Четвериковъ, Иванъ Васильевъ.		2000
Чоблоковъ, Василій Кузьминъ.		500
Чукаевъ, Дмитрій Антиповъ.		1000
Чистовъ, Федоръ Ивановъ.		200
Четвериковъ, Иванъ Васильевъ.		500
Чоблоковъ, Самойло Емельяновъ.		2000
Чашинъ, Гаврїилъ Акимовъ.		100
Чернышевъ, Петръ Гавриловъ.		200
Шемякинъ, Александръ Самсоновъ.		2000
Шмаковъ, Сидоръ Герасимовъ.		500
Шульгинъ, Гаврїилъ.		1000
Шехобаловъ, Алексѣй Никифоровъ.		150
Шаура, Мартинъ.		500
Шушенковъ, Иванъ Никитинъ.		2000
Шевяковъ, Илья Фокинъ.		500
Шапошниковъ, Иванъ Егоровъ.		200
Шапошниковъ, Илья.		300
Шепыревъ, Степанъ Сергѣевъ.		3000

отъ кого.	Золотомъ и серебромъ.	Ассигнаціями.
Шошинъ, Иванъ Михайловъ.		1500
Шуваловъ, Тихонъ Терентьевъ.		150
Шкаринъ, Антонъ Федотовъ.		300
Шемшуринъ, Афанасій.		100
Шиповъ, Василій Ивановъ.		300
Шишовъ, Семенъ Родіоновъ.		1000
Шевелевъ, Иванъ Степановъ.		100
Шуруповъ, Илья Прокофьевъ.		50
Шведовъ, Федоръ Федоровъ.		5000
Шемшуринъ, Лаврентій Ивановъ.		300
Шелагинъ, Михаилъ Михайловъ съ брат.		500
Шеметовъ, Василій.		100
Шестовъ, Федоръ Ивановъ.		100
Шмаковъ, Александръ Ивановъ.		300
Шеламовъ, Михаилъ Федоровъ.		500
Ширяевъ, Николай Ивановъ.		300
Щеколдинъ, Данїилъ Филимоновъ.		500
Щеклеевъ, Митрофанъ Ларіоновъ.		75
Щербачевъ, Михаилъ Родіоновъ.		200
Щипановъ, Максимъ Ивановъ.		100
Щербининъ, Степанъ Прокофьевъ.		1000
Щербакова, Анна.		50
Юрасовъ, Кузьма Кузьминъ.		300
Яковлевъ, Василій Яковлевъ.		2000
Яковлевъ, Афанасій Екимовъ.		300
Яковлевъ, Александръ.		1000
Ярцевъ, Егоръ Васильевъ.		200
Яковлевъ, Иванъ.		100

Д. 61—XI—1—1812 г.

ИНОГОРОДНЕЕ КУПЕЧЕСТВО.

ОТЪ КОГО.	Золотомъ и серебромъ.	Ассигнаціями.
Борисовскій, Иванъ Ивановъ, Ростовскій купецъ.		10000.
Борисовъ, Максимъ Ивановъ, Калуж. купецъ.		5000
Брюшковъ, Михаилъ, Рузскій купецъ.		200
Варенцовъ, Маркъ Никитинъ, Переславль-Залѣсскій купецъ.		500
Визетти и Кригеръ, Нарвскіе купцы.		5000
Гиппіусъ, Иванъ Богдановъ, Нарв. купецъ.		2000
Дограплїевъ, Константинъ, Нѣжинскій Грекъ.		100
Зейдлеръ, Богданъ и К°, Нарвскій купецъ.		3000
Іюберъ, Антонъ Федоровъ, Ревельскій куп.		15000
Калашниковъ, Яковъ Филипповъ, Витебскій куп.		1000
Крестовниковъ, Козьма Васильевъ, Переяславскій куп.		40000
Мейеръ и К°, Дерптскій куп.		3000
Петра, Августъ Карловъ, С.-Петербургскій куп.		3000
Рахмановъ, Иванъ Семеновъ, С.-Петербургскій куп.		10000
Рѣшетникова, Авдотья Ивановна, Калужск. куп.		3000
Сидневъ, Николай Ивановъ, Астраханскій куп.		500
Точневъ, Григорій Афанасьевъ, Верховижскаго посада купецъ.		500
Штиллертъ, Михаилъ, Ревельскій куп.		500

Д. 61—XI—1—1812 г.

Отъ кого представлены.	Что именно.
Апраксинъ, Степанъ Степановичъ, Генер.-отъ-Кавалеріи.	100 руж. со штыками, 200 сабель, 300 пикъ съ древками.
Гагаринъ Князь, Иванъ Петровичъ, Генер.-Маіоръ.	2 руж. со штыками, 1 егерск. безъ штыка, 6 желѣзокъ для пикъ.
Голицынъ Князь, Михаилъ Васильевичъ.	1 ружье, 2 сабли, 20 пикъ съ древками.
Иванова, Анастасія Андріановна, вд. Моск. 3 гильд. купца.	4 пары пистолетовъ, 30 сабель, 1 ружье.
Ивантеевъ, Яковъ Гавриловичъ, Подпоруч.	2 сабли.
Кильянъ, Иванъ Антоновичъ, дворян.	1 ружье, 1 косая шпага.
Кесарино, Семенъ Семеновичъ, Надворн. Совѣт.	1 ружье.
Коробовъ, Матвѣй Яковлевъ, Моск. 3 гил. купец.	100,000 кремней для ружей.
Муховы, Осипъ и Савинъ, Ивановы, кр. Ярославской губ., Углицкой Округи, Экономической Іерусалим. волости, дер. Инарховой.	50 ружей.
Мильгуновъ, Сергѣй Петровичъ, Актуаріусъ.	2 мален. чугун. пушки на лафетахъ.
Никифорова, Дарья, жена Моск. 2-й гил. купца.	2 ружья.
Пермякова, Марья Павловна, вд. Моск. купца.	3 ружья, 2 пистолета.
Панинъ Графъ, Никита Петровичъ.	12 пушекъ мѣдныхъ съ лафетами.

Отъ кого представлены.	Что именно.
Смирновъ, Петръ Алексѣевичъ, Кол. ассес.	1 сабля.
Синицынъ, Дмитрій Федоровичъ, Губ. Секрет.	1 ружье.
Смирновъ, Карпъ Николаевичъ, Капитанъ.	1 ружье.
Фольцъ, Степанъ Осиповичъ, Надворн. Совѣт.	1 ружье, 2 пистолета.
Цицїановъ Князь, Бригадиръ.	10 ружей со штыками.
Ямницъ, практикующій врачъ.	2 пистолета, 1 шпага.

Д. № 18—XI 1 1812 г.

Отъ кого.	Что именно.
Андреевъ, Федоръ, бобылъ.	68 арш. холста.
Александровъ, фабрикантъ.	500 арш. миткаля.
Анастасіевъ, Дмитрій; Ставровъ, Иванъ, Нѣжинскіе греки.	80 кусковъ ревендуку. 2 ящ. рому для раненыхъ.
Астаховъ, Владиміръ, Москов. 1 гил. купецъ.	1.000 арш. холста.
Ауэрбахъ, Иванъ, Аптекарь.	Лѣкарства на 2.000 человѣкъ.
Ауэрбахъ, Богданъ, Аптекарь.	Лѣкарства на 1.000 человѣкъ.
Берсъ, Евстафій, Аптекарь.	Лѣкарства на 1.000 человѣкъ (съ укладкою въ 3-хъ ящикахъ).
Берниковъ, Герасимъ Григорьевъ, Москов. мѣщ.	Два куска холста 50 арш.
Бѣлоусовъ, Петръ Ивановичъ, Москов. 3-й г. купецъ.	1.000 арш. рубашечнаго холста.
Бородинъ, Семенъ, Моск. 2-й гил. купецъ.	1.000 паръ скроенныхъ сапогъ.
Бибикова, Анастасія Васильевна.	Сукна темносиняго шленскаго 1.000 арш. Сукна солдатскаго 1.000 арш.
Бетинъ, Назаръ Афанасьевъ (кр. Графа Шереметева).	150 шитыхъ холстин. рубашекъ.
Голицынъ Князь, Михаилъ Васильевичъ.	Семь лошадей съ сѣдлами и уздами и одна повозка.
Глазунова, Феодора, дѣвица, дочь Сержанта.	Два конца холста.
Горбуновъ, Афанасій, Москов. 3-й гил. куп.	100 арш. сѣраго солдатскаго сукна.
Груберъ, Анна Ивановна, докторша.	Серебра 4 ф. 81 золот.
Егоровъ, Парфенъ, Москов. 3-й гил. куп.	Три куска холста.
Эйнбродтъ, Петръ, Аптекарь.	Лѣкарства на 1.000 человѣкъ.
Егоровъ, Петръ Ивановъ, Москов. мѣщ.	Одинъ кусокъ холста.
Жлецовъ, Николай Филипповъ, Моск. 2-й гил. купецъ.	3 тыс. паръ желѣзн. шпоръ, 2 тыс. погонныхъ крюковъ.
Жуковъ, Ефимъ, Москов. 2-й гил. куп.	2 тыс. арш. темнозеленаго сукна. 3 тыс. арш. бѣлаго.

Отъ кого.	Что именно.
Зеньковъ, Федоръ Федоровъ, Москов. 3-й гил. купецъ.	207 3/4 арш. бѣлаго арм. сукна.
Залюбовскій, Мануфакт. Совѣт.	400 арш. темнозеленаго сукна.
Зеньковъ, Федоръ, Москов. куп.	15 п. 25 ф. сухарей черныхъ. 5 п. 5 ф. сухарей молочныхъ. 20 п. 1 ф. сухарей бѣлыхъ крупичатыхъ.
Ивановъ, Иванъ, Москов. 3-й гил. купецъ.	100 арш. холста, 100 арш. миткалю.
Короткій, Максимъ, Москов. купецъ.	Маслянаго бѣлаго лаку 500 ф. на лакировку кавалерійскихъ касокъ и сумъ. Сажи голландской лучш. сорта 200 фунт.
Ковровъ, Моск. 3-й гил. купецъ.	Сукна темнозеленаго 30 половинокъ = 1.000 арш.
Калугинъ, Александръ Ларіоновъ, Моск. 3-й гил. купецъ.	100 арш. холста.
Крупицкая.	24 бинта и корпіи.
Кубе, Илья, аптекарь.	Медикаментовъ на 2.000 человѣкъ суммою на 3.300 руб.
Лангрофъ, братья, аптекаря.	Лѣкарства на 2.000 человѣкъ (съ укладкою въ 5 ящикахъ).
Михайловъ, Иванъ, Моск. 3-й гил. купеч. сынъ.	Три мѣдныя запрестольныя Евангелія съ финифтяными штуками и одно въ нихъ позолоченное. Три благословящіе мѣдные креста; три мѣдныя позолоченныя дароносицы.
Михайловъ, Иванъ, Москов. 2-й гильд. куп.	Одно Евангеліе, два креста высеребренныхъ и двѣ дароносицы мѣд. позолоченныя.
Нечаевъ, Иванъ Михайловъ, Моск. 3-й гил. куп.	1.500 арш. рубашечнаго холста.
Нагастова, Христина Ивановна, именитая Гражданка по учебной части.	Корпіи 1 п. 10 ф. и 52 бинта.

Отъ кого.	Что именно.
Обрѣсковъ, Михаилъ Алексѣевичъ, Генералъ-Лейтенантъ и Сенаторъ.	Мундштуковъ желѣзныхъ съ цѣпочками 737 шт., удилъ 64 шт.
Осиповъ, Лаврентій, Москов. 2-й гил. купецъ.	1.136 арш. темнозеленаго сукна изъ анатольской шерсти.
Печниковъ, Кириллъ Лазаревъ, Москов. 3-й гильд. купеческій сынъ.	1.000 арш. рубашечнаго холста.
Пермякова, Марія Павловна, Москов. купеч. вдова.	46 арш. холста.
Прозументщиковъ, Григорій Ивановъ, Москов. 3-й гил. купецъ.	Коломенки полосатой разн. цвѣтовъ 100 кусковъ мѣрою до 3 т. аршинъ.
Стариковъ, Александръ Ивановъ, Москов. 3-й гил. купецъ.	48 арш. холста разной доброты.
Синодальная Типографія (отъ Директорскаго Товарища Левашева и отъ служащихъ въ Конторѣ Секретаря, Приказныхъ служителей, корректоровъ и чтецовъ).	61 церковно-служебная книга для полковыхъ церквей.
Угрюмовъ, Дмитрій, Москов. 1 гил. купецъ.	За трапезу 7.000 арш.
Хованскій Князь, Василій Алексѣевичъ, Оберъ-Прокуроръ.	На отданныхъ съ имѣнія его 10 человѣкъ воиновъ, сабли, пики, пистолеты и лошади съ конскою сбруею.
Штробель, Любимъ, аптекарь.	Лѣкарства на 1.000 человѣкъ.
Шереметевъ Графъ, Дмитрій Николаевичъ, малолѣтній (опекунъ Ананьевскій).	Разное бѣлье, состоящее въ скатертяхъ, салфеткахъ, полотенцахъ и занавѣскахъ, 45 чулокъ и 6 колпаковъ.
Ялчинскій, Андрей Николаевъ, Моск. мѣщ.	35.900 шт. разной деревянной посуды.
Неизвѣстный.	1 кусокъ холста.
»	60 бинтовъ и 3 ф. корпіи.
Неизвѣстная.	Корпіи 25 ф. и холста 16 арш.
Неизвѣстныя дѣвицы.	Корпіи безъ вѣсу, небольшое количество.

Отъ кого.	Что именно.
Неизвѣстный.	4 ф. корпіи и 40 бинтовъ.
Неизвѣстныхъ купцовъ:	20 дюж. тарелокъ. 2 дюж. мисокъ. 20 шт. мисокъ съ крышками. 10 шт. чашекъ полоскательныхъ. 40 ведеръ вина горячаго. 100 шт. чубуковъ. 100 » трубокъ. 18 ведеръ вина виноградн. бѣломорскаго. 3 ведра водки Кизлярской. 2 пуда сахару. 4 ф. чаю чернаго. 2.000 калачей. 160 деревян. чашекъ. 30 подсвѣчниковъ. 250 ложекъ дерев. для офицеровъ. 900 ложекъ для рядовыхъ. 200 тарелокъ деревянныхъ. 5 пуд. сухарей сдобныхъ. 17 дюж. ножей и вилокъ. 10 щипцовъ. 10 дюж. стакановъ хрусталь-ныхъ. 50 бутылокъ. 100 ф. табаку турецкаго. 500 шт. бергамотовъ. 40 » лимоновъ. Бинтовъ, 10 урыльниковъ и 11 ведеръ вина виноградного.
Отъ Компаніи Содержателей Московскихъ питейныхъ въ число объявленнаго пожертвованія 5 тыс. ведеръ вина—по требованію принято.	$121^{2}/_{8}$ ведра.

Отъ кого.	Что именно.
МОНАСТЫРИ:	
Симоновъ (Архимандритъ и Кавалеръ Герасимъ съ братіей).	Два слитка серебра: 1-й 84 пр. вѣсомъ 17 ф. 79 зол., 2-й $70^{2}/_{3}$ пр. вѣсомъ 1 пуд. 22 ф. 61 зол., въ немъ находится золота въ каждомъ фунтѣ 64 доли золотника.
Воскресенскій, именуемый «Новый Іерусалимъ».	Серебра 72 и 77 пробы—2 пуд. 32 ф. 15 з. Золота 95 пр. 2 ф. $11^{1}/_{8}$ зол.
Московскій Богоявленскій Монастырь (Архимандритъ Гедеонъ).	Серебра въ слиткѣ 64-й проб. 1 пуд. 15 ф. 6 з., въ коемъ серебрѣ находится золота въ каждомъ фунтѣ 64 доли золотника.
Ставропигіальный Первоклассный Новоспасскій Монастырь.	Два слитка серебра: подъ № 1 золотистаго 1 п. 22 ф. 76 з., въ коемъ слиткѣ находится золота въ каждомъ фунтѣ 1 30,32 доли. Подъ № 2 бѣлаго 1 п. 23 ф. 40 з. Всего вѣсомъ серебра 3 п. 6 ф. 20 з.
Высокопетровскій Монастырь (Архимандр.).	Серебра въ слиткѣ $70^{1}/_{2}$ проб. 23 ф. 27 зол.
Свято-Троицкая Сергіева Лавра (изъ учрежденнаго собора).	Серебра въ слиткѣ 1 п. 34 ф. 70 з. посуды серебряной: Стакановъ 153, Ковшей 25, Стоповъ 10, Кружекъ 5 — По показанію вѣсомъ 3 п. 25 ф. 46 з.

Отъ кого.	Что именно.
Спасо-Андроніевъ Монастырь (Архимандритъ Ѳеофанъ).	Посуды серебряной: Чайники внутри вызол. 4 Сахарницы 3 Чашка полоск. 1 Молочниковъ 2 Кофейникъ 1 Чарокъ 16 Солонокъ 3 По показанію вѣсомъ 11 ф. 22 з.
Вознесенскій Дѣвичій Монастырь (Игуменія этого Монастыря).	Слитокъ серебра 1 п. 30 ф. 16 з. Серебра: Ложекъ столов. 4 „ чайныхъ. 2 Ситка 1 Вѣсомъ 55 з.
Ставропигіальный Московскій Донской Монастырь изъ собствен. онаго Монастыря (Архимандритъ Іоаннъ).	Серебра въ 3-хъ слиткахъ 1 п. 11 ф. 37 зол.
Страстной Монастырь (Игуменія Таифа).	110 бинтовъ, корпіи и холстинная простыня.
Николаевскій Перервинскій Монастырь.	Серебра въ 2-хъ слиткахъ 36 ф. 43 зол.

Д. № 20 XI. 1. 1812 г.

вѢдомость

чиновникамъ Россiйской труппы Актерамъ и Актрисамъ, музыкантамъ и прочимъ служащимъ при ИМПЕРАТОРСКОМЪ Московскомъ театрѢ, сдѢлавшимъ пожертвованiе для пользы отечества.

	Рубли.	Коп.
Управляющiй Императорскимъ Московскимъ театромъ, Дѣйствительный Статскiй СовѢтникъ и КавалерЪ АпполонЪ Александровичъ Майковъ.	200	—
Помощники его:		
Сухопрудскiй, Ст. Сов.	150	—
АрсенЬевъ, Надв. Сов.	326	84 3/4
КондратЬевъ, Кол. Секр., СекретарЬ КонторЫ.	50	—
ГололобовЪ, Титул. Сов., Казначей.	100	—
ДенисовЪ, Губ. Секр., БухгалтерЪ.	41	66 1/2
ЛизогубЪ, Титул. Сов., ПереводчикЪ.	100	—
Смотрители:		
СеменовЪ, Надв. Сов.	166	66 1/2
СтратилатовЪ, Кол. Ассес.	100	—
ГорчаковЪ, Губ. Секр.	41	66 1/2
ГодовиковЪ, Губ. Секр.	50	—
СоколовЪ, Ст. Сов., АрхитекторЪ.	66	66 1/2
ВладЫкинЪ, Капит., ИнспекторЪ школЫ.	50	—
СтрекаловЪ, Надв. Сов.	100	—
СмолЬянскiй, ШтабЪ-ЛѢкарЬ.	150	—
ШвалевЪ, подЪ-ЛѢкарЬ.	5	—
Канцелярскiе служители:		
СтраховЪ, Губ. Секр.	3	—
ИпатовЪ, Губ. Секр.	5	—

	Рубли.	Коп.
Канцеляристы:		
Вржешневскій.	30	—
ИвановЪ.	10	—
ВеличкинЪ.	2	—
Подканцеляристы:		
СмирновЪ.	40	—
Родецкій.	3	—
Россійская труппа:		
ПлавильщиковЪ, ПетрЪ.	208	—
ЗловЪ, ПетрЪ.	125	—
КочаловЪ, СтепанЪ.	125	—
УкрасовЪ, Андрей.	100	—
ПрусаковЪ, АртамонЪ.	100	—
МедвѢдевЪ, ИванЪ.	20	—
КолпаковЪ, ПетрЪ.	125	—
КондаковЪ, Михаило.	83	33
БобровскІй, ЕвстратЪ.	41	66 1/2
ФрЫгинЪ, ИванЪ.	58	33 1/4
ЗубовЪ, Михаило.	66	66 1/2
МельниковЪ, ПетрЪ.	25	—
КавалеровЪ, КонстантинЪ.	54	16 1/2
ЛисицЫнЪ, АлексѢй.	41	66 1/2
ТолченовЪ, ПавелЪ.	25	—
ДубровскІй.	41	66 1/2
СоколовЪ, ЯковЪ.	100	—
ЧеркасовЪ.	25	—
ФедоровЪ, Андрей.	50	—
ДружинЪ.	41	66 1/2
ВоеводинЪ.	37	50
МуромцевЪ, ФролЪ.	29	16 1/2
Актрисы:		
Баранчеева, Антонида.	50	—
ВоробЬева, Матрена.	208	33 1/4
Караневичева, Анна.	58	33 1/4

	Рубли.	Коп.
Борисова, Анна.	35	41 1/2
Кавалерова, Елена.	29	16 1/2
Лобанова, Ольга.	41	66 1/2
Никифорова, Марья.	41	66 1/2
Лобанова, Фіона.	25	—
Шепелева, Аграфена.	33	33 1/4
Кураева, Софья.	33	33 1/4
Лобанова; Прасковья.	25	—
Лисицина, Фіона.	—	—
Колпакова, Вѣра.	—	—
Сандунова, Елизавета.	333	—
Насова, Елена.	141	—
Буденброкъ, Марья.	83	33
Лисицина, Анна.	50	—
Малышева, Ольга.	16	—
Ширяева, Ольга.	16	66 1/2
Колпакова, Анна.	8	33 1/4
Суфлеры:		
Новиковъ.	25	—
Киндяковъ.	41	66 1/2
Мельниковъ, писарь ролей.	10	—
Балетная труппа:		
Фале.	166	66 1/2
Глушковскій.	58	33 1/4
Соломони.	58	33 1/4
Аблецъ.	100	—
Лилеевъ, Моисей.	50	—
Кусиковъ, Семенъ.	41	66 1/2
Негинъ, Филиппъ.	33	33 1/4
Васильевъ, Савелій.	33	33 1/4
Прокофьевъ, Лукьянъ.	33	33 1/4
Шельгасъ, Крестьянъ.	25	—
Калининъ, Алексѣй.	25	—
Вихревъ, Михаило.	22	91 1/2
Барковъ, Марко.	22	8 1/4
Черниковъ, Николай.	18	75
Степановъ, Петръ.	12	50
Бѣлоусовъ, Петръ.	15	—

	Рубли.	Коп.
Дансерки:		
Махаева.	100	—
Живокини.	45	83
Соколова, Мавра.	37	50
Коняева, Аксинья.	—	—
Егорова, Прасковья.	37	—
Потанчикова, Марья.	20	—
Максимова, Марья.	37	50
Родіонова, Варвара.	29	16 1/2
Негина, Афимья.	29	16 1/2
Степанова, Авдотья.	25	83 1/4
Устинова, Степанида.	25	83 1/4
Герасимова, Степанида.	29	16 1/2
Яковлева, Прасковья.	26	25
Прокофьева, Авдотья.	29	16 1/2
Кусикова, Акулина.	29	16 1/2
Герасимова, Варвара.	18	75
Калинина, Прасковья.	16	66 1/2
Басистова, Марья.	15	—
Александрова, Авдотья.	33	33 1/4
Озаревичева, Екатерина.	66	66 1/2
Янкевичева, Елена.	41	66 1/2
Шемякина, надзирательница.	21	53 1/4
Музыканты:		
Керцелли, капельмейстеръ.	500	—
Татариновъ, Александръ.	33	33 1/4
Уваровъ, Александръ.	66	66 1/4
Лобановъ, Карпъ.	26	25
Галкинъ, Василій.	66	66 1/2
Суслинъ, Степанъ.	41	66 1/2
Новиковъ, Иванъ.	33	33 1/4
Тепловъ, Григорій.	33	33 1/4
Поляковъ, Андрей.	83	33 1/4
Пенсмаль, Иванъ.	50	—
Телепневъ, Михаило.	29	16 1/2
Волковъ, Иванъ.	125	—
Васильевъ, Илья.	58	33 1/4
Мазановъ, Федоръ.	60	—
Перелецкій, Иванъ.	33	—

	Рубли.	Коп.
Кузьминъ, Федоръ.	29	—
Караванинъ, Иванъ.	29	—
Клюшниковъ, Якимъ.	33	33 1/4
Татариновъ, Федоръ.	50	—
Высоцкій, Егоръ.	25	—
Шкиркинъ, Михаило.	33	33 1/4
Стрензель, Кондратъ.	83	33
Дмитріевъ, Иванъ.	33	33 1/4
Тимофѣевъ, Егоръ.	29	16 1/2
Шепелевъ, Климъ.	45	83
Ивановъ, Самоило.	33	33 1/4
Зулъ.	200	—
Астафьевъ, Иванъ.	41	66 1/2
Горбуновъ, Никита.	26	66 1/2
Катковъ, Семенъ.	50	—
Ивановъ, Илья.	29	16 1/2
Ребристовъ, Иванъ.	29	16 1/2
Ширяевъ.	50	—
Маторскій, Ульянъ.	20	83 1/4
Карасевъ, Панфилъ.	33	33 1/4
Басистовъ, Михаило.	29	16 1/2
Павловъ, Григорій.	66	66 1/2
Костинъ, Лазарь.	100	—
Самаринъ, Андрей.	31	25
Гурьяновъ, Савелій.	31	25
Муромцевъ, Александръ.	33	33 1/4
Артамоновъ, Семенъ.	20	83 1/4
ПО ТЕАТРАЛЬНОЙ ШКОЛѢ.		
Надзирательницы:		
Владыкина.	25	—
Лобанова.	20	—
Учители:		
Терньe.	—	—
Рынкевичъ.	58	—
Дорвлїанскій.	33	—

	Рубли.	Коп.
Уваровъ.	25	—
Муромцевъ.	33	33 1/4
Севенардъ.	41	66 1/2
Лобановъ, воспитанникъ.	12	50
Художники:		
Чермакъ, декораторъ.	100	—
Помощники декоратора:		
Расловъ.	200	—
Тепловъ.	125	—
Петровъ, Иванъ.	25	—
Машинисты:		
Коняевъ.	83	33 1/4
Шрейдеръ.	50	—
Лилеевъ, помощ. машиниста.	18	75
Фелькеръ, гардеробмейстеръ.	33	33 1/4
Борисовъ, экономъ.	8	75
Потепаловъ, бутафоръ.	25	—
Кноуфъ, иностранецъ на обязанности коего состоитъ освѣщеніе театра.	100	—
Присяжные:		
Свѣшниковъ, Иванъ.	16	—
Ростишевскій, Илья.	12	—
Сизовъ, Федоръ.	1	—
Высоцкій, Николай.	5	—
Валмерсонъ, Иванъ.	12	50
Киселевъ, Петръ.	12	50
Федоровъ, Василій.	4	—

	Рубли.	Коп.
Капельдинеры:		
Миняевъ, Василій.	18	33¼
Новицкій.	10	—
Копыловъ, Михаило.	5	—
Зотовъ, Дмитрій.	3	—
Измаиловъ, Александръ.	10	—
Филатовъ, Александръ.	5	—
Турчаниновъ, Егоръ.	5	—
Зловъ, Фома.	18	33¼
Страховъ, Василій.	25	—
Черкасовъ, Иванъ.	10	—
Корытниковъ, Семенъ.	10	—
Яковлевъ, Иванъ.	10	—
Сериковъ, Семенъ.	15	—
Кварталовъ, Григорій.	10	—
Медвѣдевъ, Дмитрій.	10	—
Соколовъ, Иванъ.	10	—
Медвѣдевъ, Николай.	11	—
Каскановъ, Кирилла.	11	—
Халастовъ.	2	—
Карпаковъ.	18	33¼
Волковъ, Емельянъ.	10	—
Соколовъ, Андрей.	18	33¼
Орцевъ, Кондратъ, находящійся при чисткѣ трубъ.	66	66½

А всего служащими при театрѣ здѣлано пожертвованія десять тысячъ четырнадцать рублей, тестнадцать копеекъ съ половиною.

Подлинный подписалъ *Аполлонъ Майковъ*.

Д. 14/9 XI. 1. 1812 г.

Пожертвованïе дѣлаемое чиновниками ИМПЕРАТОРСКАГО Московскаго Университета единовременно:

	Рубли.	Коп.
Чеботаревъ, Харитонъ Андреевичъ, Ст. Сов., Заслужен. Профессоръ.	666	66½
Страховъ, Петръ Ивановичъ, Ст. Сов., Ординар. Профессоръ.	100	—
Прокоповичъ-Антонскïй, Антонъ Антоновичъ, Ст. Сов., Ординар. Профессоръ.	500	—
Брянцовъ, Андрей Михайловичъ, Кол. Сов., Ординар. Профессоръ.	100	—
Рихтеръ, Вильгельмъ Михайловичъ, Дѣйст. Ст. Сов., Докторъ-Медицины, Ординар. Профессоръ.	500	—
Панкевичъ, Михайло Ивановичъ, Кол. Сов., Ординар. Профессоръ.	100	—
Рейнгардъ, Христïанъ Егоровичъ, Ординар. Профессоръ.	666	66½
Фишеръ, Григорïй Ивановичъ, Ординар. Профессоръ.	150	—
Гофманъ, Францискъ, Ординар. Профессоръ.	100	—
Штельцеръ, Христïанъ, Ординар. Профессоръ.	25	—
Снегиревъ, Михайло Матвѣевичъ, Надв. Сов., Ординар. Профессоръ.	100	—
Черепановъ, Никифоръ Евтроповичъ, Надв. Сов., Ординар. Профессоръ.	100	—
Мудровъ, Матвѣй Яковлевичъ, Надв. Сов., Докторъ Медицины, Ординар. Профессоръ.	1000	—
Котельницкïй, Василïй Михаиловичъ, Докторъ Медицины, Ординар. Профессоръ.	100	—
Мерзляковъ, Алексѣй Федоровичъ, Ординар. Профессоръ.	100	—
Сандуновъ, Николай Николаевичъ, Ст. Сов., Ординар. Профессоръ.	100	—
Гавриловъ, Матвѣй Гавриловичъ, Надв. Сов., Ординар. Профессоръ.	100	—
Каченовскïй, Михайло Трофимовичъ, Ординар. Профессоръ.	100	—
Дружининъ, Петръ Михаиловичъ, Надв. Сов., Адъюнктъ.	100	—
Данилевскïй, Алексѣй Ивановичъ, Докторъ Медицины, Адъюнктъ.	50	—
Перелоговъ, Тимофей Ивановичъ, Надв. Сов., Адъюнктъ.	100	—
Болдыревъ, Алексѣй Васильевичъ, Адъюнктъ.	50	—
Ризенко, Василïй Павловичъ, Адъюнктъ.	25	—
Ульрихсъ, Адъюнктъ.	100	—
Побѣдоносцевъ, Петръ Васильевичъ, Адъюнктъ.	200	—

	Рубли.	Коп.
ФишерЪ, АдъюнктЪ.	100	—
ВиллерсЪ, ЛекторЪ.	200	—
ЭвенсЪ, Ѳома, ЛекторЪ.	100	—
ДавЫдовЪ, ИванЪ, КандидатЪ.	25	—
Лакерда, ПетрЪ, СтудентЪ.	20	—
РишардЪ, СмотрительЪ надЪ УниверситетскимЪ музеемЪ.	100	—
ГрѢшищевЪ, ИльЯ ЯковлевичЪ, Надв. Сов.	65	—
ГильЬфердингЪ, ИванЪ, Кол. Ассес.	100	—
ПолубояриновЪ, Вонифатій, Губ. Секр.	15	—
ТрипольЬская, ПрасковЬя, Московск. Университета повивальЬная бабка.	50	—
БЫковЪ, ГерасимЪ, университетскій сторожЪ.	5	—

СЪ подлиннЫмЪ вѢрно *ИванЪ ГеймЪ.*

Д. 15/27. XI. 1. 1812 г.

Пожертвованїе дѣлаемое чиновниками ИМПЕРАТОРСКАГО Московскаго Университета пока война продолжится. (По третямъ).

	Рубли.	Коп.
Голенищевъ-Кутузовъ, Павелъ Ивановичъ, Тайн. Сов., Попечитель Московскаго Учебнаго Округа. (Половину годового окладного своего жалованья). Да единовременно 10 чугун. пушекъ.	по 1500	—
Геймъ, Иванъ Андреевичъ, Ст. Сов., Ректоръ Университета.	» 300	—
Шлецеръ, Христїанъ Августовичъ, Кол. Сов., Ординар. Профессоръ.	» 200	—
Гильтебрандтъ, Федоръ Андреевичъ, Докторъ Медицины, Ординар. Профессоръ.	» 150	—
Двигубскїй, Иванъ Алексѣевичъ, Докторъ Медицины, Ординар. Профессоръ.	» 100	—
Цвѣтаевъ, Левъ Алексѣевичъ, Надв. Сов., Ординар. Профессоръ.	» 200	—
Грузиновъ, Илья Георгїевичъ, Докторъ Медицины, Ординар. Профессоръ.	» 300	—
Реннеръ, Теобальдъ, Ординар. Профессоръ (согласенъ жертвовать половиною своего жалованья, получаемаго отъ Университета, если оно продолжаемо будетъ во время его службы при армїи).	» 1000	—
Гильфердингъ, Иванъ Федоровичъ, Кол. Ассес.	» 300	—
Терюхинъ, Андрей, Кандидатъ.	» 5	—
Лавинъ, Александръ, Кол. Секр.	» 60	—
Трофимовъ, Иванъ, Кол. Регистр.	» 15	—
Кондратьевъ, Алексѣй, Кол. Регистр.	» 12	—
Гибчицъ, Петръ, Губерн. Регистр.	» 30	—
Спасскїй, Яковъ, Губерн. Регистр.	» 15	—

Съ подлинникомъ вѣрно ИВАНЪ ГЕЙМЪ.

Д. 15/27 XI I 1812 г.

15 Іюля 1812.
Москва.

Въ Комитетъ учрежденный для принятія и записи приношеній.

Адмиралъ Мордвиновъ вноситъ по числу 56 душъ Московской губерніи, за женою его состоящихъ, 560 руб., обязывается на все время продолженія войны изъ 8 блюдъ, составляющихъ его столъ уменьшить 5, напитковъ иностранныхъ за столомъ своимъ не употреблять, изъ 8 лошадей содержимыхъ нынѣ уменьшить 4; жена его и дочери обязываются не носить на себѣ ничего иностраннаго и одежду Россійскаго рукодѣлія никакими накладками, уборами, шитьями не украшать. Весь же остатокъ доходовъ, отъ умѣренія расходовъ, послѣдующій обязывается онъ ежегодно вносить въ Государственное Казначейство.

Николай Мордвиновъ.

Д. № 14/1—1812.

№ 140.
Іюля «23» дня
1812 года.

Его Сіятел. Графу Ф. В.
Ростопчину.

Милостивый Государь мой
Графъ Федоръ Васильевичъ.

Препровождая къ Вашему Сіятельству десять тысячъ рублей, принятыя мною по Вашему согласію отъ купца изъ серебрянаго ряду Алексѣя Гаврилова Савостина, обязываюсь я вамъ, Милостивый Государь мой, представить, что Г. Савостинъ есть конечно первый, который на другой день ВЫСОЧАЙШАГО прибытія, за нѣсколько дней до созыва Дворянства и купечества, поднесъ сіе пожертвованіе по всеобщему засвидѣтельствованію добросовѣстныхъ изъ купеческаго сословія мнѣ извѣстныхъ отъ сорока до пятидесяти тысячъ денегъ все его имущество составляющихъ. Неотступное настояніе его о принятіи сихъ денегъ и вмѣстѣ съ онымъ представленія мнѣ изъ мѣщанъ трехъ его двоюродныхъ братьевъ на ополченіе, которыхъ снабдить всѣмъ нужнымъ пріемлетъ онъ на себя, налагаетъ на меня пріятный долгъ по чести и совѣсти, препоручить его Вашему Начальническому вниманію, котораго онъ по всей справедливости достоинъ.

Съ истиннымъ почтеніемъ и таковою жъ преданностью имѣю честь быть
Вашего Сіятельства
всепокорнѣйшій слуга

Петръ Валуевъ.

Д. № 14/3. 1812 г.

СПИСОКЪ

сожженныхъ непріятелемъ помѣщичьихъ селъ
и деревень.

богородскій уѣздъ.

Фамиліи, названіе селеній и деревень.	Число сожженныхъ дворовъ.	Имѣетъ ли лѣсъ.
Всеволожскій, Всеволодъ Андреевичъ, Дѣйств. Камер.	1	Имѣетъ
Голохвастова, Елисавета Алексѣевна, вдова Дѣйств. Стат. Совѣт., деревня Понкратово.	40	»
Губинъ, Михаилъ Павловичъ, Москов. куп. и Коммер. Сов., пороховой Успенскій заводъ.	9	»
Долгоруковъ, Князь, Юрій Владимировичъ, Генер. отъ Инфантеріи, сельцо Клепиково, Печатниково тожъ.	46	»
Панина, Ольга Борисовна, жена Стат. Совѣт., деревня Шалово.	5	»
Рюминъ, Гаврiилъ Васильевичъ, Коллеж. Совѣтн., деревня Большое Буньково.	164	»
Сабуровъ, Иванъ Николаевичъ, Кригсъ-Цалмейст., сельцо Клепиково, Печатниково тожъ.	9	»
Юсуповъ, Князь, Николай Борисовичъ, Дѣйст. Тайн. Совѣт., село Купавна.	1	»

Д. 15/14 XIX. 1813—1816 г.

бронницкій уѣздъ.

Фамилїи, названіе селеній и деревень.	Число сожженныхъ дворовъ.	Имѣетъ ли лѣсъ.
Кошелевъ, Иванъ Родіоновичъ, Подполковн., село Ильинское.	18	Въ маломъ количествѣ имѣетъ.
Кошелевъ, Андрей Родіоновичъ, Коллеж. Совѣт., сельцо Дьяково.	10	Не имѣетъ.
Плещеева, Наталья Федоровна, жена Дѣйствв. Стат. Совѣт., Кавал. Дама, село Софьино.	62	»
Шереметевъ, Дмитрій Николаевичъ, Графъ, малолѣт., сельцо Островцы.	84	»

ВЕРЕЙСКІЙ УѢЗДЪ.

Фамиліи, названіе селеній и деревень.	Число сожженныхъ дворовъ.	Имѣетъ ли лѣсъ.
Ардаліонова, Федора Анастасіевича, Кол. Ассесора, покойнаго малолѣт. дѣтей, село Ташировo.	3	Имѣетъ.
Аршеневскій, Иванъ Николаевичъ, Кол. Ассесоръ, дер. Пожитково.	4	»
Бухвостовъ, Николай Ивановичъ, Маіоръ, село Лобаново.	9	Не имѣетъ.
Бантышъ-Каменскій, Дмитрій, Дѣйст. Ст. Совѣт., дер. Болтино.	4	»
Буланиной, Анны Ивановны, жены Капитана, покойной малолѣтн. дѣтей.	8	»
Буланины, Екатерина и Марія Павловны, дѣвицы, сельцо Захарьино, деревня Павловское.	6	»
Волконскій, Князь, Григорій Семеновичъ, Генералъ отъ Кавалеріи, село Пушкино, дер. Грачево, Полочево.	64	Имѣетъ.
Волынскій, Сергѣй, Гвар. Поруч., село Момыри.	2	»
Васьковъ, Иванъ Кузьмичъ, Дѣйст. Ст. Совѣт., дер. Лунино.	7	Не имѣетъ.
Воейковъ, Петръ Ивановичъ, Подполков., сельцо Еремино.	—	—
Головкина, Графиня, Екатерина Александровна, вдова, Дѣйствв. Стат. Дама, села Вышегородъ, Спасъ-Косицы, сельца Никольское, Куменево, деревни Сотниково, Васильево, Кузьминское, Афанасьево, Пафнутьево, Тимофеева, Волченки, Долговка, Алферово, Устье и др.	364	Имѣетъ.
Гурьевъ, Дмитрій Александровичъ, Дѣйств. Тайн. Совѣт., село Богородское, сельцо Золотьково съ деревнями Мерчалово, Златоустово, Тоганово, Федоровское, Митинки.	160	Имѣетъ.
Гагаринъ, Князь, Михаилъ, Прапорщ., деревня Кромино.	12	Не имѣетъ.

Фамиліи, названіе селеній и деревень.	Число сожженныхъ дворовъ.	Имѣетъ ли лѣсъ.
Глѣбова-Стрѣшнева, Елизавета Петровна, жена Генер.-Аншефа.		
дер. Шубино.	8	Не имѣетъ.
Головина, Марья Ивановна, дѣвица.	2	»
Гайдуковъ, Константинъ Лаврентьевичъ, Колл. Совѣт.,		
дер. Сухарево.	6	»
Демидовъ, Николай Никитичъ, Тайн. Совѣт. и Дѣйств. Камергеръ,		
деревни Звѣрево, Селятино, Ильинское, Хлопово и друг.	83	Имѣетъ.
Долгорукая, Княгиня, Анастасія Алексѣевна, жена Коллеж. Ассесора,		
село Архангельское, сельцо Мишинко.	35	»
Демьяново, Татьяна Петровна, жена Гв. Прапорщ.	2	Не имѣетъ.
Замятинъ, Владиміръ Алексѣевичъ, Штаб.-Капит. съ братомъ и сестрами,		
сельцо Березкино.	17	Малое количество имѣетъ.
Земскій, Иванъ Даниловичъ, Титул. Совѣт.,		
село Ястребово.	4	Не имѣетъ.
Игнатьева, Ирина, дѣвица.	3	»
Карповъ, Александръ Дмитріевичъ, Тайн. Совѣт.,		
дер. Турейко, Ермаково тожъ.	—	—
Карѣева, Евдокія Михайловна, жена Маіора,		
село Руднево, деревни Федоровское Новое.	51	Имѣетъ.
Кикина, Анна Константиновна, жена Кол. Ассес.,		
сельцо Грибцово, деревня Мигунино.	78	»
Камынинъ, Василій, Коллеж. Совѣт.,		
сельцо Ратево, деревня Аникино.	23	Не имѣетъ.
Марковы, Федоръ Алексѣевичъ, Подполк. и Алексѣй Подпор.		
сельцо Скугорово.	28	»
Мясоѣдовъ, Николай Ефимовичъ, Дѣйств. Тайн. Совѣт.,		
деревня Порядино.	5	Имѣетъ.
Мелисина, Прасковья Владиміровна, жена Тайн. Совѣт.,		
сельцо Разсудово.	16	»
Молчанова, Аграфена Марковна, вдова Прапорщ.,		
село Ястребово.	3	Не имѣетъ.

Фамилїи, названїе селенїй и деревенъ.	Число сожженныхъ дворовъ.	Имѣетъ ли лѣсъ.
Масаловъ, Федоръ Семеновичъ, Кригсъ-Цалмейст., селъцо Головково, деревня Юматово.	2	Не имѣетъ.
Манашовъ, Андрей Степановичъ, Поручикъ, селъцо Рѣдькино.	4	Имѣетъ.
Марковъ, Василїй Андреевичъ, Поручикъ.	1	Не имѣетъ.
Нарышкина, Анна Никитична, жена Гофмейстера, селъцо Облянищево, деревня Болотниково.	45	»
Никулины, Вѣра Александровна, жена Маїора, Павелъ, Глѣбъ, Сергѣй и Михаилъ Ивановичи, Подпоруч., деревня Сухинино.	4	Имѣютъ.
Николаевъ, Николай, Прим.-Маїоръ, селъцо Горки, селъцо Мерлинки.	3	Не имѣетъ.
Неѣловъ, Евгенїй Ивановичъ, Артил. Маїоръ, селъцо Денисьево.	29	»
Оболенская Княжна, Екатерина Николаевна, селъцо Ожигово.	12	Имѣетъ.
Оболенскїй Князь, Дмитрїй Николаевичъ, Полков. и Измайловъ Маїоръ, село Бѣликово.	8	»
Писаревъ, Петръ Алексѣевичъ, Подпоручикъ, селъцо Акашкино, деревня Гранино.	24	»
Прокудина, Марїя Андреевна, жена Надв. Сов., село Мартемьяново.	24	Не имѣетъ.
Панова, Елизавета Васильевна, жена Оберъ-Провїантм.	19	Имѣетъ.
Петрово-Соловово, Андрей Александровичъ, Дѣйств. Стат. Совѣт., село Фоминское, деревня Афанасьево.	89	»
Писаревъ, Александръ Іевлевичъ, Стат. Сов.	6	»
Протопоповъ, Павелъ Афанасьевичъ, Титул. Совѣт.	1	Не имѣетъ.
Рюминъ, Гаврїилъ Васильевичъ, Коллеж. Совѣт., деревня Шубино-Алексино.	5	Имѣетъ.
Раевскїй, Михаилъ Ивановичъ, Секундъ-Ротмистръ, селъцо Назарьево.	2	Не имѣетъ.
Рагозина, Анна Николаевна, вдова Гв. Прапор., селъцо Шеламово.	10	»
Руничъ, Ефимъ, Полков., селъцо Чеблоково.	—	—

Фамилiи, названiе селенiй и деревенъ.	Число сожженныхъ дворовъ.	Имѣетъ ли лѣсъ.
Свѣшниковы, Иванъ Семеновичъ, Коллеж. Совѣтн. и Василiй Семеновичъ Стат. Совѣтн., село Спасское, деревня Заево.	19	Неимѣютъ.
Сергѣевъ, Иванъ Спиридоновичъ, Прапорщ.	2	»
Смирновъ, Дмитрiй Петровичъ, Гвард. Капит., село Субботино.	5	»
Самсоновъ, Василiй Александровичъ, Полков. съ женою и дѣтьми, сельцо Семенычи.	15	Имѣетъ.
Смирновъ, Петръ Петровичъ, Тит. Совѣтн., сельцо Маденово.	42	»
Скидери, Екатерина, жена доктора, сельцо Быкасово.	—	—
Трубецкой, Князь Алексѣй Ивановичъ (малол. дѣтн.), сельцо Головино, деревня Новоселы, Лаптевка.	18	Имѣетъ.
Толстая, Екатерина Алексѣевна, дѣвица, село Рожествено, дер. Годуново.	20	»
Тучковъ, Павелъ Алексѣевичъ, Ген.-Маiоръ, сельцо Ляхово, дер. Мухино.	78	Не имѣетъ.
Ухтомская, Княгиня Александра Алексѣевна, вдова Маiора, сельцо Труфаново, деревня Кузьминское.	21	»
Храповицкiе, Иванъ, Штаб.-Ротм., Александръ, Поруч., Подпоруч. Павелъ и Николай Ивановичи, деревня Капанъ.	11	Имѣютъ.
Хомяковъ, Степанъ Александровичъ, Гв. Сержантъ, село Спасское.	11	Не имѣетъ
Чемисовъ, Василiй, Сенат. Регистр., деревня Коровино.	—	—
Чемисовъ, Павелъ Васильевичъ, Поруч., деревня Глинищи.	9	Не имѣетъ
Черторыжскiй, Николай Алексѣевичъ, Колл. Совѣтн. съ дѣтьми. село Любаново, сельцо Головенькино.	6	»

Фамилїи, названїе селенй и деревенъ.	Число сожженныхъ дворовъ.	Имѣетъ-ли лѣсъ.
Шереметевъ, Графъ Николай Алексѣевичъ, Тит. Сов., село Богородское, Бурцово тожъ.	22	Не имѣетъ.
Шлецеръ, Колл. Совѣт., сельцо Фалѣево,	—	—
Штеричева, Серафима Ивановна, жена Сташ. Совѣт., сельцо Захарково.	—	—
Щербатовы, Князья, Алексѣй, Николай и Сергѣй Григорьевичи, деревня Григорово, Настасьино, Новинское, Алешково, село Масурино.	51	Имѣютъ.
Щербатова, Княгиня, Агафья Павловна, жена Полковника, село Еремино.	14	Не имѣетъ.
Яниш, Карлъ, Надв. Совѣт., деревня Землино.	22	»
Янкодаровскій, Осипъ Николаевичъ, Поруч.	1	»
Янова, Екатерина Ивановна, дѣвица, село Крымское, деревня Новое Головково.	21	Малая часть есть.
Яковлевъ, Петръ Яковлевичъ, помѣщ.	34	Не имѣетъ.
Яковлевъ, Александръ Алексѣевичъ, Камер. съ братьями, деревня Ястребово, Костино.	—	—

Д. 14/15 XIX 1813—1816 г.

ВОЛОКОЛАМСКІЙ УѢЗДЪ.

Фамилїи, названїе селенїй и деревенъ.	Число сожженныхъ дворовъ.	Имѣетъ-ли лѣсъ.
Неждановъ, Коллеж. Ассес., Илья Ивановичъ, съ сестрами.	растаск. 2	Не имѣетъ.

Д. 14 XIX 1816 г.

ЗВЕНИГОРОДСКІЙ УѢЗДЪ.

Фамиліи, названіе селеній и деревень.	Число сожженныхъ дворовъ.	Имѣетъ-ли лѣсъ.
Асоргинъ, Михаилъ Герасимовичъ, Поручикъ.	1	Не имѣетъ.
Ардаліоновъ, Федоръ Анастасіевичъ, Кол. Ассес. (покойн.), село Михайловское, дер. Апарина гора.	15	Имѣетъ.
Архаровъ, Иванъ Петровичъ, Генер.-отъ-Инфантеріи, деревни Горѣшкино.	10	Не имѣетъ.
Аникѣевъ, Павелъ Петровичъ, Перевод. съ женою, сельцо Соколово.	8	Не имѣютъ.
Аникѣевъ, Василій Петровичъ, Надвор. Совѣт., сельцо Соколово.		
Безстужевъ-Рюминъ, Степанъ Алексѣевичъ, Корнетъ, село Никольское, Дарьино тожъ.	14	Не имѣетъ
Бекетова, Ирина Ивановна, жена Полковника, село Никольское, Вяземка тожъ, дер. Молоденово, Попушево, Чигасово.	53	Имѣетъ.
Балашева, Елена Петровна, жена Генер.-Лейтен., село Юдино дер. Юдино и Никольское.	41	Не имѣетъ.
Бахметевъ, Михаилъ Ивановичъ, Кол. Совѣт. и Гагарина Княгиня, Марія Дмитріевна, жена Полковника, сельцо Внуково.	5	»
Балкъ, Павелъ Михайловичъ, Надв. Совѣт. съ сестрой, деревня Выглово.	58	»
Балкъ, Дѣйств. Камергеръ, село Васильевское, Изварино тожъ, дер. Лыково-Шулбутово.		
Бѣлавинъ, Павелъ, Поручикъ, деревни Бирки, Бузаево, Салосливо.	5	
Вяземская, Екатерина Сергѣевна, дѣвица, сельцо Ковалки.	4	Малое количество.
Голицынъ Князь, Федоръ Николаевичъ, Тайн. Совѣт. деревни Бузланово, Аршикино.	2	Имѣетъ.
Голицынъ Князь, Дмитрій Владимировичъ, деревни Борисовка, Кобяково.	65	»

Фамилiи, названiе селенiй и деревенъ.	Число сожженныхъ дворовъ.	Имѣетъ ли лѣсъ.
Голицынъ Князь, Сергiй Николаевичъ, село Назарьево.	12	Имѣется.
Гагарина Княгиня, Варвара Михайловна, село Яскино.		
Глазова, Аграфена Михайловна, жена Генер.-Маiора, сельцо Нивилишки.	4	Не имѣетъ.
Демидовъ, Николай Никитичъ, Тайн. Совѣт., деревня Власово.	9	Имѣетъ.
Давыдовъ, Петръ Ивановичъ, 6 класса.	9	»
Дивiерова Графиня, Варвара Петровна, дѣвица, сельцо Федкино.	3	Не имѣетъ.
Зубова Графиня, Елизавета Васильевна, село Одинцово, деревня Акишево.	50	»
Зыбина, Наталья Васильевна, дѣвица, сельцо Шарапово.	8	Небольшое количество имѣетъ.
Зеркальниковъ, Иванъ Ивановичъ, Титул. Совѣт., село Покровское, Перхушково тожъ.	6	
Закржевскiй, Николай Николаевичъ, Поручикъ.	2	Не имѣетъ.
Измайловъ, Николай Васильевичъ, Бригадиръ, село Аляухово.	8	Имѣетъ.
Кушниковъ, Григорiй Сергѣевичъ, Коллеж. Совѣт., село Подушкино, Рожествено тожъ.	17	Имѣетъ, но мало.
Козлова, Харитина Ивановна, жена Полковн., сельцо Захарково.	12	Не имѣетъ.
Лопухина Княгиня, Екатерина Николаевна, село Введенское, Першино тожъ.	9.	»
Лопухинъ, Василiй Абрамовичъ, Поручикъ, село Черницыно, деревня Щедрино.	20	»
Мятлева, Прасковья Ивановна, жена Тайн. Сов., деревни Борки, Бузаево, Салосливо.	80	Имѣетъ.
Макеровскiй, Фавстъ Петровичъ, Надвор. Совѣт., сельцо Преображенское, Петелино тожъ.	11	Имѣетъ малую часть.

Фамилiи, названiе селенiй и деревенъ.	Число сожженныхъ дворовъ.	Имѣетъ-ли лѣсъ.
Москвинъ, Осипъ Яковлевичъ, Москов. куп., сельцо Пономорево, Брехово тожъ.	16	Имѣетъ.
Нарышкина, Екатерина, дѣвица, село Покровское, Пронское тожъ, деревни Чемрово, Пеленино.		
Наумовъ, Михаилъ Николаевичъ, Надвор. Совѣт., село Подушкино, Рожествено тожъ.	16	
Обрѣзкова, Варвара Андреевна, жена Дѣйст. Тайн. Сов., сельцо Матвѣйково.	8	Не имѣетъ.
Остерманъ, Графъ Александръ Ивановичъ, село Ильинское, сельцо Сарѣево.	16	»
Офросимова, Екатерина Михайловна, дѣвица, сельцо Власихо, Лапино.	15	»
Петрово-Соловово, Анна Васильевна, дѣвица, село Измалково.	7	»
Паринова, Марiя Федоровна, жена Надв. Совѣт., село Никольское, Вязьма тожъ, деревни Малая Вязьма, Шерстово, Дмитровка.	9	Имѣетъ небольшое число.
Позняковъ, Иванъ Васильевичъ, Подпоруч., село Покровское, Перхушково тожъ.	10	Строевой осиновый частью есть.
Походящевъ, Николай, Оберъ-Провiантмейст., село Никольское.		
Разумовская, Графиня, Варвара Петровна, село Покровское, Окулово тожъ, Лукино, деревня Губкино.	47	Не имѣетъ.
Романова, Анна Михайловна, жена Кол. Ассес.	19	»
Руничева, Екатерина Ивановна, жена Дѣйств. Ст. Совѣт., село Спасское, Усово тожъ.		
Сафоновъ, Павелъ Андреевичъ, Генер.-Лейтенантъ, сельцо Жаворонки.	19	Не имѣетъ.
Самаринъ, Петръ Ивановичъ, Бригадиръ съ сестрой, сельцо Савинское.	9	»

Фамилiи, названiе селенiй и деревенъ.	Число сожженныхъ дворовъ.	Имѣетъ-ли лѣсъ.
Стронина, Татьяна, жена Маiора.	1	Не имѣетъ.
Сарычевъ, Алексѣй, 7 класса., сельцо Ивановское.		
Титовъ, Николай Петровичъ, Поручикъ, деревня Никифоровское, деревня Резина.	54	Имѣетъ.
Тучковъ, Алексѣй Алексѣевичъ, Генералъ-Маiоръ, деревня Толстые пальцы.	2	»
Толстой, Графъ, Николай Петровичъ, сельцо Болдино.	8	Не имѣетъ.
Шереметева, Наталья Владимiровна, дѣвица.	16	Имѣетъ.
Шереметевъ, Сергѣй Васильевичъ, Коллеж. Ассес., деревни Борки, Бузаево, Салосливо.	14	»
Шереметева, Графиня, Екатерина Ивановна.	41	»
Шатилова, Дарья Алексѣевна, жена Кригсъ-Коммис., деревня Кастрово.	16	»
Шувалова, Ольга Александровна, дѣвица, село Богородское, Ланково тожъ.	28	Строевой осиновый лѣсъ есть.
Юсуповъ, Князь, Николай Борисовичъ, деревни Раздоры, Воронино.	34	Небольшое колич. есть.
Яковлевы, Иванъ Алексѣевичъ, Капит. и Левъ Алексѣевичъ, Дѣйств. Ст. Совѣт.	2	Малое количество есть.
Яковлевы, Петръ, Генер.-Маiоръ, Александръ, Дѣйств. Ст. Совѣт., Левъ, Дѣйств. Кам. и Иванъ Алексѣевичи, Капит., село Покровское, Перхушково тожъ.	40	»

Д. 15/14 XIX 1813—1816 г.

можайскій уѣздъ.

Фамилiи, названiе селенiй и деревенъ.	Число сожженныхъ дворовъ.	Имѣетъ ли лѣсъ.
Аникѣевъ, Иванъ Петровичъ, Капитанъ, сельцо Бѣли, деревня Збышки, Прудня.	78½	Не имѣетъ.
Анненкова, Анна Ивановна, жена Ст. Совѣт., сельцо Раменцово, деревни Головино, Рагозино и Калошино.	68½	»
Алексѣевъ, Яковъ, Коллеж. Секр.	3	»
Бланкъ, Борисъ Карловичъ съ женою, Подполков., сельцо Прасолово.	11	Имѣетъ, но мало.
Бѣлаго, Гаврiилъ Осиповичъ съ дѣтьми, Поручикъ, сельцо Федоровское.	12	»
Бѣлаго, Татьяна Семеновна, жена Ротмистра, деревня Сычевка.	3	Не имѣетъ.
Бѣлаго, Анна, дѣвица, сельцо Псарки.	3	»
Булгакова, Фекла Степановна, двор. дѣвица, село Старое.	6	»
Богдановъ, Василiй Алексѣевичъ, Подпоруч., сельцо Елево, Фролово тожъ.	10	Имѣетъ.
Березниковы, Петръ и Алексѣй Дмитрiевичи, Полковники, деревни Слуговица и Юрлово.	39½	Не имѣютъ.
Благодарова, Евдокiя Васильевна, жена Кол. Ассес., сельцо Грязи.	5	»
Борзовъ, Яковъ Алексѣевичъ съ женою и дѣтьми, Маiоръ, деревня Валуево, сельцо Макрушино.	13	»
Бибикова, Софья Гавриловна, жена Гв. Капит., село Ильинское, деревня блазково.	26½	»
Васильева, Анна Ивановна, жена Подпор., сельцо Псарево.	3	»
Воейковъ, Николай Степановичъ, Гвардiи Прапорщ., сельцо Глубино, деревня Шахово, Семеновское-Бараново.	34½	Имѣетъ.
Воейкова, Наталья Дмитрiевна, жена Маiора.	28½	Не имѣетъ.
Воейковъ, Николай Петровичъ, Поручикъ, сельцо Доронино.	4	»

Фамилїи, названїе селенїй и деревенъ.	Число сожженныхъ дворовъ.	Имѣетъ ли лѣсъ.
Воейкóвъ, Иванъ Гавриловичъ, Дѣйств. Стат. Совѣт., село Алексинки, бородино, деревни Семеновское, Горки.	13	
Волконскїй, Князь, Петръ Алексѣевичъ, Бригадиръ, село Гаретово, слобода Новая, деревни Авдотьино, Троицкое, Хотилово.	129	Имѣетъ.
Волконскїй Князь, Григорїй Семеновичъ, Генералъ-отъ-Кавалеріи.	7	Не имѣетъ.
Григоровичъ, Иванъ Александровичъ, Капитанъ, сельцо Митьково.	20	Имѣетъ.
Горчакова, Княгиня, Василиса Петровна, сельцо Бараново.	12	Не имѣетъ.
Голохвастовъ, Иванъ Ивановичъ, Дѣйств. Стат. Совѣт., село Милятино.	37	
Давыдовъ, Дмитрїй Владимїровичъ, Маїоръ, сельцо Фомкино.	17	Имѣетъ, но мало.
Давыдова, Александра Васильевна, дѣвица, сельцо Бородино.	33	Не имѣетъ.
Дягилевъ, Дмитрїй Николаевичъ, Полковникъ, сельцо Шевардино.	12	»
Жеребцовы, Флегонтъ, Федоръ, Ирина и Евдокїя Николаевы и дѣвица Александра Воейкова, сельцо Доронино.	15	»
Зимбулатова, Александра Ивановна, дѣвица, деревня Ивановское.	6	»
Замятинъ, Александръ Петровичъ, Колл. Ассес., сельцо Беззубово.	22	»
Камынинъ, Василїй Дмитрїевичъ, Коллеж. Совѣтникъ, сельцо Ельни, деревни Утица, Знаменское, Миланкино, Высокое, Преображенское и друг., села Александрово, Горячкино, Тесово.	222	»
Кудрявцевъ, Иванъ Ивановичъ, Надв. Совѣт. съ женою и дѣтьми, сельцо Денежниково и Язево.	7	»

Фамилїи, названіе селенїй и деревенъ.	Число сожженныхъ дворовъ.	Имѣетъ ли лѣсъ.
Ларїонова, Марїя Ивановна, жена Губ. Секр., сельцо Дурнево.	3	Не имѣетъ.
Ларїоновъ, Алексѣй Андроновичъ, Губ. Секр., сельцо Дурнево.	2	»
Ларїоновъ, Василїй Ивановичъ, Губ. Секр., сельцо Дурнево.	2	»
Ларїоновъ, Осипъ Петровичъ, Подпор. съ брат. и сестрами, сельцо Сабанѣки.	3	»
Ломова, Елена, вдова Колл. Секр., сельцо Апарино.	2	»
Лайкевичевы, Петръ Петровичъ, Маїоръ, Василїй Петровичъ, Подпоруч. и Петръ Петровичъ, Корнетъ, деревни Панино, Вороново, Малое, Синицыно.	63	
Микулина, Александра, вдова Прапорщ. съ дѣтьми, деревня Ивановское.	1	
Назарова, Любовь Ильинична, вдова Капитана, сельцо Язево.	6	Не имѣютъ.
Нагаева, Екатерина Яковлевна, жена Капит., сельцо Путятино, деревня Палибино.	8	
Озеровъ, Семенъ Николаевичъ, Оберъ-Прокуроръ, сельцо Логиново.	10	
Озеровъ, Михаилъ Ивановичъ, Прапорщ., село Сокольниково.	6	Имѣетъ.
Озеровы, Иванъ Ивановичъ, Надвор. Совѣт., Василїй Ивановичъ, Гвард. Капит., сельцо Карпово, деревня Кобяково.	57	
Остафьевъ, Михаилъ Николаевичъ, 14 класса и жена его Дарья Ивановна, сельцо Михайловское, село Старое.	13	Не имѣетъ.
Остафьевъ, Иванъ Васильевичъ, Корнетъ, сельцо Шустиково.	10	Есть, но мало.
Остафьева, Анна, сельцо Князьково.	3	Не имѣетъ.
Остафьевъ, Петръ Николаевичъ, Маїоръ, сельцо Татариново.	6	
Обухова, Марья Васильевна, жена Бригад., сельцо Головино.	34	

Фамилiи, названiе селенiй и деревень.	Число сожженныхъ дворовъ.	Имѣетъ ли лѣсъ.
Перхуровъ, Василiй Ивановичъ, Надв. Совѣт., сельцо Дурнево.	3	
Протопопова, Матрена Сергѣевна, жена Надв. Совѣт.	2	
Пушкина, Наталья Абрамовна, жена Кол. Совѣт., деревни Марфiй бродъ, Аксаново, Капенка, Рогачево, Горошково.	149	Не имѣетъ.
Петрова, жена Маiора, сельцо Липуховка.	5	
Пчелинъ, Иванъ Александровичъ, Капит., сельцо Ратово, деревня Сады.	22	
Полозова.	7	
Ростъ, Яковъ Ивановичъ, Коллеж. Совѣт.	4	
Радилова, Елизавета Андреевна, вдова Маiора.	3	Имѣетъ.
Разумовскiй Графъ, Левъ Кириловичъ, Ген.-Маiоръ, село Порѣчье, деревни Копцово, Боровино, Исаково, Глятково, Астафьево, Федосьино, Сеславино.	118	Имѣетъ.
Стоговъ, Федоръ Дмитрiевичъ, Поручикъ, сельцо Соловьево.	3	Не имѣетъ.
Стоговъ, Иванъ Дмитрiевичъ, Подпоруч. и 8 класса Михаилъ Дмитрiевичъ, сельцо Золотилово.	7	»
Сонцовъ, Иванъ Петровичъ, Кол. Совѣт.	22	Имѣетъ.
Сонцова, Елизавета Петровна, жена Кол. Ассесора, село Галичино, деревня Арбеково.	22	
Селивановичъ, Никита, 12 класса, сельцо Захарьино.	3	
Савеловъ, Петръ Петровичъ, Надв. Совѣт., село Стяпово, деревни Рыльново, Соколово, Ченцово, Грабельниково.	202	Не имѣетъ.
Савеловъ, Дмитрiй Петровичъ, Маiоръ, село Сперково, деревни Юдинка, Артемки, Кролино, Чебуново, Мишино.	99	»
Савелова, Елизавета Петровна, жена Секун.-Ротм., село Бородино, Успенское, Крупино тожъ, деревни Маслово, Новая Юрьевка тожъ.	84	»

Фамилiи, названiе селенiй и деревенъ.	Число сожженныхъ дворовъ.	Имѣетъ-ли лѣсъ.
Усовъ, Николай Александровичъ, Подпоруч. (умершiй), сельца Прасолово, Новое, деревня Ерышово.	35	Имѣетъ малую часть.
Ухтомская Княгиня, Александра Алексѣевна, жена Маiора, село Старое, деревня Турищево.	16	Строеваго лѣса 1/2 наличн. есть.
Хованскiй Князь, Петръ Алексѣевичъ, сельцо Хорошилово.	2	
Хованскiй Князь, Василiй Алексѣевичъ, Отст. Оберъ-Прок., село Тропарево, деревни Паченицыно, Мордвиново.	29	Имѣетъ.
Хоненевъ, Петръ Алексѣевичъ, Гвард. Прапорщ., сельцо Захарьино, деревни Ковалево, Левашево, Хомуты, Тiунцово.	59	Не имѣетъ.
Черкасовъ, Иванъ Дмитрiевичъ, малол., сельцо Макрушино.	7	»
Чириковъ, Михаилъ Адамовичъ, Тит. Совѣт. съ женой, сельцо Кышкино.	12	»
Шахматова, Марья Ивановна, жена Поруч. съ дѣтьми, сельцо Псарево.	5	»
Щербатовъ Князь, Александръ Федоровичъ, Генер.-Маiоръ, сельцо Парфенки, деревня Занино.	45	Имѣетъ.

МОСКОВСКІЙ УѢЗДЪ.

Фамилїи, названіе селеній и деревень.	Число сожженныхъ дворовъ.	Имѣетъ ли лѣсъ.
Бутурлина, Екатерина Павловна, вдова Поруч., деревни Мякинино, Строгино.	70	Имѣетъ.
Бекендорфъ, Елизавета Ивановна, жена Стат. Сов., сельцо Воскресенское, Грибки—тожъ.	4	Не имѣетъ
Высоцкая, Марья Ивановна, жена Генер.-Маїора, село Свирлово.		
Волконская Княгиня, Александра Николаевна, урожденная Рѣпнина, село Воронцово, сельцо Шатилово, деревня Петровское.		
Грузинскіе Князья, Григорій и Александръ Александровичи, сельцо Всесвятское.		
Голицынъ Князь, Михаилъ Петровичъ, село Яковлевское, Пехра—тожъ.		
Долгоруковъ Князь, Юрій Владимїровичъ, деревня Никольское.		
Демидовъ, Григорій Александровичъ, Дѣйств. Камерг., деревня Подосинки, село Петровское.		
Зубова Графиня, Елизавета Васильевна, Статсъ и Кавалеръ-Дама, деревни Мамоново, Нѣмчиново, село Рожествено, Сколково—тожъ.	112	Имѣетъ.
Кирьяковъ, Григорій Андреевичъ, Москов. куп., деревня Сѣтунь.		
Львовы Князь Владимїръ и Княгиня Марїя, село Козьмодемьянское.		
Меньшиковъ Князь, Сергѣй Александровичъ, Дѣйств. Тайн. Совѣт. и Долгоруковъ Князь, Петръ Яковлевичъ, деревня Филино.	23	Не имѣетъ.
Наумовъ, Михаилъ Николаевичъ, Надв. Совѣт.	17	»
Нарышкина, Екатерина Николаевна, жена Тайн. Совѣт., село Очаково.	5	Имѣетъ.

Фамилїи, названїе селенїй и деревенъ.	Число сожженныхъ дворовъ.	Имѣетъ ли лѣсъ.
Нарышкинъ, Александръ Львовичъ, Оберъ-Камерг., деревня Мазилово.		
Нарышкинъ, Дмитрїй Львовичъ, Оберъ-Егерм. деревня Фили.		
Разумовскїй, Графъ Левъ Кирилловичъ, Ген.-Маїоръ, село Петровское.	1	Имѣетъ.
Разумовскїй, Графъ Алексѣй Кирилловичъ, Дѣйств. Тайн. Совѣт., деревня Тетерка.		
Раевская, Марїя Антоновна, жена Надвор. Совѣт., село Неклюдово.		
Сунгуровъ, Александръ Родїоновичъ. Надворн. Совѣтн. и Гусятниковъ, Николай, дворян., село Медвѣдково.		
Салтыковъ, Графъ Петръ Ивановичъ (покойный), село Марфино.		
Трубецкой, Князь Иванъ Николаевичъ, Надв. Совѣт., деревня Суково.	31	Не имѣетъ.
Трубецкой, Князь Иванъ Дмитрїевичъ, деревня Битцы.		
Тютчевъ, Иванъ, Колл. Ассес., деревня Верхнїе (Теплые станы).		
Хвощинскїй, Петръ Дмитрїевичъ, Стат. Совѣт, деревни Михайловское, Ивановское и Давыдково.	69	»
Хомутовъ, Григорїй Антоновичъ, Генералъ, деревня Пищальниково.		
Чириковъ, Петръ Александровичъ, Надв. Совѣт., село Котельники.		
Шереметевъ, Графъ Дмитрїй Николаевичъ, малол., деревни Выхино, Жулебино, Вязовка, Захарково.		

Д. 15/14 XIX 1813—1816 г.

подольскій уѣздъ.

Фамиліи, названіе селеній и деревень.	Число сожженныхъ дворовъ.	Имѣетъ ли лѣсъ.
Алферовъ, Александръ Семеновичъ, Маіоръ, сельцо Котляково.	3	Не имѣетъ.
Астафьевъ, Василій Дмитріевичъ, Лейбъ-Гвард. Капит., село Богоявленское.	12	»
Аникѣевъ, Иванъ Петровичъ, Капит., сельцо Князево, Плесково тожъ.	9	»
Бакаевъ, Иванъ Михайловичъ, Маіоръ.	4	»
Бееръ, Андрей Дмитріевичъ, Ст. Совѣт., сельцо Чигодаево.	10	»
Болтинъ, Дмитрій Сергѣевичъ, Коллеж. Ассесоръ, сельцо Чигодаево.	11	»
Боголдина-Таишева, Анастасія Васильевна, жена Маіора, сельцо Бунчило.	8	Естъ въ маломъ количествѣ.
Бибикова, Екатерина Александровна, жена Генер.-Маіора, село Старое Никольское.		
Беклемишевъ, Иванъ, 7 класса, сельцо Чириково.		
Вашкина, Анна Гавриловна, жена Бригадира, село Покровское, Хотминки тожъ.		
Галкина, Александра Ивановна, жена Подпоруч.	1	Не имѣетъ.
Глѣбова-Стрѣшнева, Елизавета Петровна, село Новогородское, Жерново тожъ.	7	»
Гурьевъ, Григорій Ивановичъ, Титул. Совѣт.	2	»
Головинъ, Графъ, Николай Николаевичъ, сельцо Лапаткино.		
Дурасова, Аграфена Алексѣевна, жена Генер.-Лейтенанта, деревня Горки.		
Дмитріевъ-Мамоновъ, Графъ Матвѣй Александровичъ, Генер.-Маіоръ, деревни Тарасово, Рыбино, Симаково, Лишешево, Бѣляево, Кутузово.		

Фамилiи, названiе селенiй и деревенъ.	Число сожженныхъ дворовъ.	Имѣетъ ли лѣсъ.
Жуковъ, Иванъ Афанасьевичъ, Маiоръ, деревня Большiя Вески.	25	Имѣетъ.
Ермолова, Александра Петровна, жена Генер.-Маiора, деревня Захаркино.		
Есиповъ, Яковъ Степановичъ, Подполк., село Старо Никольское.		
Завалишинъ, Николай Гавриловичъ, Шт.-Ротм., село Васильевское, Спасъ-Купля тожъ.	1	Не имѣетъ.
Завалишинъ, Афанасiй Гавриловичъ, Кол. Совѣт., село Васильевское, Спасъ-Купля тожъ.	1	»
Завалишина, Елизавета Алексѣевна, вдова Поруч., село Васильевское, Спасъ-Купля тожъ.	1	»
Зонъ, Павелъ Антоновичъ, Титул. Совѣт., сельцо Румянцево.	7	»
Заборовскiй, Иванъ Александровичъ, Дѣйствв. Тайн. Сов., деревня Малыя Сосенки.		
Измайловы, Прасковья и Елизавета Васильевны, дѣвицы, сельцо Прокшино.	4	»
Ивашева, Вѣра Александровна, жена Ген.-Маiора, дер. Ватутино.		
Кондратьевъ, Павелъ Антоновичъ, Подпоруч.	4	»
Кругловъ, Дмитрiй Федоровичъ, Колл. Совѣт. сельцо Сатино, Татарское тожъ.	2	»
Каменская, Анастасiя Петровна, жена Кол. Ассес.	1	»
Казакова, Елена Николаевна, жена Корнета, деревня Алексѣевское.		
Кондратьева, Евдокiя, жена Губ. Секр., сельцо Нѣмчиново.		
Лобкова, Екатерина Сергѣевна, помѣщ.	14	»
Мануковъ, Андрей, Поручикъ, сельцо Сатино, Татарское тожъ.	3	»
Масловскiй, Василiй Михайловичъ, Штаб.-Капит. съ женою и дѣтьми, деревня Малые Вески.	8	»

Фамилiи, названiе селенiй и деревенъ.	Число сожженныхъ дворовъ.	Имѣетъ-ли лѣсъ.
Мусина-Пушкина, Графиня, Екатерина Алексѣевна, село Покровское, Настасьино тожъ.		
Моденъ, Графъ, Гаврiилъ Карловичъ, деревня Шерапово, с-цо Дешино, село Настасьино-Рузское тожъ, дер. Овечкино, сельцо Акулово.	39	Не имѣетъ
Нарышкина, Анна Никитична, жена Гофмейстера, деревни Юрово, Терихово.	12	»
Оленина, Констанцiя Ивановна, жена Маiора, сельцо Уварово.	8	»
Орлова-Чесменская, Графиня, Анна Алексѣевна, село Ащерино.	14	Имѣетъ.
Повалошвыйковскiй, Илья, Малол.	9	Не имѣетъ.
Ростопчинъ, Графъ Федоръ Васильевичъ, деревни Юрьевка, Троицкое, Шубино, Голвиново, Косовка, село Свитино, Вороново, дер. Семеновка, Юзовка, Савеловка.		
Сабанѣевъ, Николай Васильевичъ, Маiоръ.	5	»
Скворцовъ, Александръ Петровичъ, Гвард. Капит., деревни Ракитки, Толстиково.	32	»
Ситникова, Мавра Егоровна, жена Надв. Совѣт.	6	»
Сафонова, Марiя Дмитрiевна, жена Оберъ Провiантм.	1	»
Салтыкова, Княгиня, Наталья Владимiровна, деревни Киселевка, Горки, Слободка.		
Тутаевъ, Прокофiй Викуловичъ, Маiоръ, село Киселево.	3	»
Толстая, Марья Васильевна, дѣвица.	20	»
Толстой, Графъ, Федоръ Андреевичъ, Бригадиръ, село Ивановское.		
Толстой, Матвѣй Федоровичъ, Тайн. Совѣтн., деревни Голохвостово, Михайлово, Угодица, село Покровское, деревни Бакланово, Улова, Бабенки, Рыжево, Безобразово, Мочи.	127	Имѣетъ.
Тинькова, Екатерина Александровна, жена Надв. Совѣт., деревня Лукошкино.	6	Не имѣетъ.

Фамилїи, названїе селенїй и деревенъ.	Число сожженныхъ дворовъ.	Имѣетъ ли лѣсъ.
Фонбрунова, Марїя Степановна, жена Подполков., сельцо Сатино, Татарская тожъ, деревня Реутово.	11	Не имѣетъ
Хомутовъ, Дмитрїй Николаевичъ, (малол.).	3	»
Хомутовъ, Николай Ивановичъ, Маїоръ.	3	»
Хитрово, Анастасїя Николаевна, жена Дѣйст. Ст. Сов., село Чириково.	20	»
Хитрово, Наркизъ Николаевичъ, Бригадиръ, сельцо Спасское, Никулино тожъ.	7	Имѣетъ.
Хозиковъ, Николай Марковичъ, Кол. Асс., деревня Ярцево.	27	Не имѣетъ.
Черкасскїй, Князь, Борисъ Михайловичъ, Ст. Совѣт., сельцо Дмитрїево.	82	»
Чихачевъ, Алексѣй Петровичъ, Штаб.-Ротм., село Богоявленское.	9	Имѣетъ.
Чириковъ, Петръ, Надв. Совѣт., сельцо Поддубино.		
Челищевъ, Николай Григорьевичъ, Бригадиръ, деревня Лыково, село Васюниново, Троицкое тожъ.	75	Имѣетъ, но мало.
Челищевъ, Дмитрїй Ивановичъ, Тит. Сов., съ женою.	6	Имѣетъ.
Шапиловъ, Иванъ Васильевичъ, Тит. Совѣт.	3	Не имѣетъ
Шапилова, Надежда Александровна, жена Ст. Совѣт.,	1	Не объяснено.
Шеншина, Марїя Петровна, помѣщ.	10	Не имѣетъ.
Шаховская, Княгиня, Елизавета Сергѣевна, деревни Коротыгино, Максимово, Подзолово, Суханово.		
Юсупова, Княгиня, Татьяна Васильевна, жена Дѣйств. Тайн. Совѣт., деревни Тюфонка, Студенецъ, Алексѣево, Жуково, село Никольское.	24	Малое количество есть.

Д. 15/14. XIX. 1813—1816.

рузскій уѣздъ.

Фамилїи, названїе селенїй и деревень.	Число сожженныхъ дворовъ.	Имѣетъ-ли лѣсъ.
Арсеньевъ, Семенъ Семеновичъ, Тит. Совѣт., сельцо Теряево.	8	Не имѣетъ.
Бѣлаго, Иванъ Ивановичъ, Тит. Совѣт., село Дьяково.	1	»
Бѣлаго, Федоръ Михайловичъ, Поруч. (умершій), село Дьяково.	8	»
Бѣлаго, Наталья Григорьевна, жена Кол. Регистр., село Дьяково.	2	Имѣетъ.
Бантышъ-Каменскій, Николай Николаевичъ, Дѣйств. Стат. Совѣт., сельцо Кожино.	7	Не имѣетъ.
Березникова, Татьяна Дмитрїевна, вдова Полковн.	2	»
Богданова, Анна Александровна, жена Тит. Сов.	4	»
Булгаковъ, Сергѣй Алексѣевичъ, Генер.-отъ-Инф. (покойн.), сельцо Лобково.	9	
Вразскій, Иванъ Алексѣевичъ, Капитанъ.	3	Имѣетъ.
Грузинскій, Князь, Яковъ Леоновичъ, Стат. Совѣт., село Брынково, деревня Сычково.	3	Не имѣетъ.
Долгоруковъ, Князь, Андрей Николаевичъ, Стат. Совѣт., село Никольское.	28	
Долгоруковъ, Князь, Василїй Васильевичъ, (малолѣтн.), село Никольское.	3	
Давыдовъ, Василїй Львовичъ, Корнетъ, сельцо Васюково.	21	
Ефимовскій, Графъ, Петръ Андреевичъ, Прим. Маїоръ, село Введенское, деревня Вяземское.	112	Не имѣетъ.
Замятина, Прасковья Андреевна, жена Кол. Ассес.	18	»
Зиновьева, Анна Васильевна, жена Подпоруч., сельцо Федково.	8	Имѣетъ.

Фамилiи, названiе селенiй и деревенъ.	Число сожженныхъ дворовъ.	Имѣетъ ли лѣсъ.
Кологривова, Евдокiя Васильевна, помѣщ., деревня Хрущево.	1	Не имѣетъ.
Камынинъ, Василiй Дмитрiевичъ, Кол. Совѣт.	26	Имѣетъ.
Кашинская, Анастасiя Алексѣевна, жена Кол. Ассесор., сельцо Варлыгино.	10	
Карнѣевъ, Егоръ Васильевичъ, Дѣйст. Ст. Совѣт., деревня Хрущево.	2	
Микулинъ, Иванъ Федоровичъ, съ внуками, Кречет.	3	Не имѣетъ.
Малиновскiй, Павелъ Федоровичъ, Дѣйств. Ст. Совѣт.	5	Имѣетъ.
Мильгуновъ, Николай Николаевичъ, Подпоруч., деревня Хрущево.	2	Не имѣетъ.
Масаловъ, Андрей Алексѣевичъ, Маiоръ, сельцо Бѣлково.	22	»
Майкова, Татьяна Васильевна, жена Бригад.	8	Имѣетъ.
Мусина-Пушкина, Графиня, Елизавета Федоровна, деревня Сорошнево.	22	»
Моденъ, Графиня, Елизавета Николаевна, сельцо Велкино.	6	
Новосильцовъ, Иванъ Филипповичъ, Дѣйств. Ст. Совѣт., сельцо Морево, деревня Варварино.	19	Не имѣетъ
Пашкова, Аграфена Яковлевна, помѣщ., деревня Хрущево.	1	»
Полянскiй, Александръ Ивановичъ, Ст. Совѣт., сельцо Марьино.	20	Имѣетъ.
Разумовская, Графиня, Варвара Петровна, село Колюбакино, деревни Степанщино, Невѣрово, Завражье.	149	
Станиславлевъ, Федоръ Никитичъ, Надв. Совѣт.,	2	Не имѣетъ.
Слановскiй, Андрей Ивановичъ, Стат. Совѣт.	13	»
Слановская, Афимья Яковлевна, жена Ст. Совѣт., Сельца Теряево, Румянцево.	13	

Фамилiи, названiе селенiй и деревенъ.	Число сожженныхъ дворовъ.	Имѣетъ ли лѣсъ.
Сибирскiй, Князь, Василiй Федоровичъ, Дѣйств. Тайн. Совѣт. съ сестрами, деревня Ситково.	2	Имѣетъ.
Салтыковъ, Сергѣй Петровичъ, Стат. Совѣт.	6	Не имѣетъ.
Свиньинъ, Петръ Сергѣевичъ, Генералъ-Лейтенантъ., деревня Хрущево.	14	»
Тучковъ, Павелъ Алексѣевичъ, Генер.-Маiор.. сельцо Трутеево.	15	Имѣетъ.
Усовъ, Николай Александровичъ, Подпоруч.	15	Не имѣетъ.
Хованскiй, Князь, Василiй Алексѣевичъ.	3	Имѣетъ.
Хованскiй, Князь, Петръ Васильевичъ, Кол. Совѣт.	58	»
Храповицкiе, Иванъ, Штаб.-Ротм., Александръ, Гв. Поруч., Павелъ и Николай Ивановичи.	4	Не имѣетъ.
Яковлевъ, Александръ Алексѣевичъ, Дѣйств. Ст. Совѣт., съ братьями, село Васильевское, деревни Полушкино, Марьино.	33	
Яковлевъ, Николай Михайловичъ, Дѣйств. Ст. Совѣт., село Никольское.	3	

СЕРПУХОВСКОЙ УѢЗДЪ.

Фамилiи, названiе селенiй и деревенъ.	Число сожженныхъ дворовъ.	Имѣетъ ли лѣсъ.
Арсеньева, Дарья Александровна, жена Дѣйств. Стат. Совѣт., сельцо Богородское.	16	Не имѣетъ.
Амилахорова Княгиня, Пелагея Александровна, деревня Гришенки.		
Головкинъ Графъ, Алексѣй Гавриловичъ, деревня Булычево.		
Жуковъ, Иванъ, Маiоръ, сельца Дмитровко, Кузовлево, деревни Тетеринка, Круча, Горнево.		
Ислѣньевъ, Александръ Васильевичъ, Бригадиръ, сельцо Алферово, деревня Мостище.	16	Имѣетъ.
Кушникова, Евдокiя Ивановна, вдова Подпоруч., сельцо Ильино.	5	Не имѣетъ.
Масловскiй, Василiй Михайловичъ, Штаб.-Капит. съ женою и дѣтьми, сельцо Кащеево.	14	»
Пановъ, Александръ Николаевичъ, Маiоръ, сельцо Ильино.	21	Имѣетъ.
Челищевъ, Дмитрiй Ивановичъ, Титул. Совѣт., сельцо Рогово.	16	»
Челищевъ, Николай Григорьевичъ, Бригадиръ, сельцо Петрово, Хутырево тожъ, деревня Боковка.		
Шаховской Князь, Борисъ Григорьевичъ, сельцо Борисово, деревня Гришенки.		

Д. 15/14 XIX. 1813—1816 г.

О ПРИНЯТІИ МѢРЪ

ВСПОМОЩЕСТВОВАНІЯ

РАЗОРЕННЫМЪ КРЕСТЬЯНАМЪ.

М. Г. Г.

О принятіи мѣръ къ продоволѣствію владѣльческихъ крестьянъ Верейскаго уѣзда.

28 Генваря
1813 года
№ 475.

Господину Московскому Губернскому Дворянства Предводителю Генералъ-Маіору Василію Дмитріевичу Арсеньеву.

Верейскій Земскій Исправникъ представляетъ мнѣ, что ввѣреннаго ему уѣзда экономическаго вѣдомства поселяне и особенно Алексинской и Кубинской волостей, потерпя большое разореніе, лишившись домовъ, имущества и хлѣба, имѣютъ въ пропитаніи большую нужду, а потому и просятъ его неотступно о исходатайствованіи у начальства помощи, безъ которой они неминуемо подвергнутся бѣдственному въ жизни положенію, да и большая часть помѣщичьихъ крестьянъ въ Верейскомъ уѣздѣ состоящихъ, претерпѣваютъ равномѣрную участь. По поводу чего и представляетъ обстоятельство сіе на разсмотрѣніе.

Вслѣдствіе чего я, сдѣлавъ нужное распоряженіе къ продоволѣствію казенныхъ поселянъ помянутаго уѣзда, и донеся объ ономъ Его Сіятельству Г. Главнокомандующему въ Москвѣ и кавалеру, обращаюсь къ Вашему Превосходительству съ покорнѣйшею просьбою, дабы и Вы съ своей стороны къ прокормленію крестьянъ помѣщичьихъ приняли зависящія отъ Васъ мѣры.

Сенаторъ, Московскій Гражданскій
Губернаторъ *Н. Обресковъ.*

Д. 13. XIII.1. 1813 г.

М. Г. П. Д.
Генварь 30
1813 г.
№ 71.

Господину Московскому уѣздному дворянскому предводителю Дѣйствительному Статскому Совѣтнику Александру Александровичу Арсеньеву.

Его Превосходительство господинъ Тайный Совѣтникъ, Сенаторъ, Московскій Гражданскій Губернаторъ и кавалеръ Обресковъ по поводу представленія Верейскаго Земскаго Исправника, что въ ономъ уѣздѣ поселяне, потерпя большое разореніе, лишившись домовъ, имущества и хлѣба, имѣютъ въ пропитаніи большую нужду, просятъ вспомоществованія, отнесся ко мнѣ, чтобъ я съ своей стороны къ прокормленію помѣщичьихъ крестьянъ принялъ зависящія мѣры; Вашего Превосходительства покорно прошу доставить ко мнѣ въ самоскорѣйшемъ времени вѣдомости: 1) сколько въ Московскомъ уѣздѣ имѣлось запасныхъ хлѣбныхъ магазейновъ какъ помѣщичьихъ, такъ и казеннаго вѣдомства, въ нихъ по числу ревизскихъ душъ хранилось хлѣба, ржаного и ярового, изъ онаго въ расходъ употреблено когда и по ка-

кимъ предписанїямъ и нерасхищено-лъ которые во время нашествїя непрїятеля и сколько теперь оныхъ, равно и хлѣба различа порознь ржаной и яровой въ наличности состоитъ, 2) чьи крестьяне какихъ селенїй числомъ ревизскихъ душъ претерпѣли отъ непрїятеля разоренїе, которые не имѣютъ никакихъ способовъ къ пропитанїю своихъ семействъ, гдѣ ихъ помѣщики жительство имѣютъ и въ возможность крестьянамъ своимъ сдѣлать какое пособїе или не въ силахъ; таковыя вѣдомости утвердитъ Вашимъ засвидѣтельствованїемъ для принятїя съ моей стороны зависящихъ мѣръ.

Московскїй Губернскїй Предводитель Дворянства.

Богородскому № 72.
Звенигородскому № 74.
Рузскому № 76.
Можайскому № 79.
Коломенскому № 75.
Серпуховскому № 77.
Верейскому № 78.
Дмитровскому № 81.
Подольскому № 82.
Волоколамскому № 73.
Бронницкому № 83.
Клинскому № 80.

Д. 13. XIII. 1. 1813 г.

М. Г. Г.

О призрѣнїи крестьянъ помѣщика Хвощинскаго.

Генваря 30 дня. 1813 г.

№ 540.

Господину Московскому Губернскому Предводителю Дворянства Генералъ-Маїору Василїю Дмитрїевичу Арсеньеву.

Московскїй Земскїй Судъ съ рапорта Станового Пристава Степанова доноситъ мнѣ, что вотчины помѣщика Петра Хвощинскаго деревень Давыдковой, Ивановской и Михайловской крестьяне по случаю расхищенїя непрїятелемъ ихъ имущества, хлѣба и сожженїя домовъ, въ пропитанїи себя претерпѣваютъ великую нужду и большая часть ихъ кормится мирскимъ подаянїемъ, господинъ же Хвощинскїй жительство нынѣ имѣетъ въ городѣ Курскѣ. Вслѣдствїе чего я хотя и учинилъ отношенїе къ тамошнему Г. Гражданскому Губернатору о извѣщенїи Г. Хвощинскаго о положенїи крестьянъ его, но дабы до того времени они имѣли пристанище и пищу, вмѣнилъ себѣ въ обязанность просить покорнѣйше Ваше Превосходительство о сдѣланїи подлежащаго по предмету сему со стороны Вашей распоряженїя.

Сенаторъ, Московскїй Гражданскїй Губернаторъ *Н. Обресковъ.*

Д. 13. XIII. 1. 1813 г.

М. Г. П. Д.

Февраля 6 дня 1813 года. № 108.

О сдѣланїи распоряженїя въ отводѣ разореннымъ крестьянамъ квартиръ и пропитанїй.

Господину Тайному Совѣтнику Сенатору Московскому Гражданскому Губернатору и кавалеру Николаю Васильевичу Обрескову.

На отношенїе Вашего Превосходительства отъ 30 Генваря по № 540 о сдѣланїи со стороны моей распоряженїя въ пропитанїи и пристанищахъ претерпѣвшимъ отъ непрїятеля разоренїи помѣщика Петра Хвощинскаго крестьянамъ, имѣю честь симъ

увѣдомитъ, что по таковому-жъ отъ Вашего Превосходительства отъ 29 Генваря по № 475 отнесся я ко всѣмъ господамъ уѣзднымъ предводителямъ, чтобъ оные доставили ко мнѣ въ самоскорѣйшемъ времени вѣдомости: 1) сколько въ каждомъ уѣздѣ имѣлось запасныхъ хлѣбныхъ магазейновъ, какъ помѣщичьихъ, такъ и казеннаго вѣдомства, въ нихъ по числу ревизскихъ душъ хранилось хлѣба ржаного и ярового, изъ онаго въ расходъ употреблено, когда и по чьимъ предписаніямъ, не расхищено-лъ которое во время нашествія непріятеля, сколько теперь оныхъ равно и хлѣба различа порознь ржаной и яровой въ наличности состоитъ; 2) чьи крестьяне, какихъ селеній сколько ревизскихъ душъ претерпѣли отъ непріятеля разоренія и не имѣютъ никакихъ способовъ къ пропитанію своихъ семействъ, гдѣ ихъ помѣщики жительство имѣютъ и въ возможности-лъ крестьянамъ своимъ сдѣлать какое пособіе или не въ силахъ, съ засвидѣтельствованіемъ оныхъ вѣдомостей каждымъ предводителемъ изъ своего уѣзда, по полученіи которыхъ я съ своей стороны не замедлю Васъ увѣдомить между-жъ тѣмъ Ваше Превосходительство всепокорнѣйше прошу, въ отводѣ онымъ внѣ погорѣвшихъ селеніяхъ квартиръ и въ снабженіи изъ оставшихся въ цѣлости магазейновъ на пропитаніе хлѣбомъ, сдѣлать свое постановленіе, тѣмъ болѣе, что магазейны во исполненіе ВЫСОЧАЙШЕЙ воли состоятъ подъ распоряженіемъ Вашего Превосходительства; равно и квартиры въ уѣздѣ зависятъ отъ Вашего распоряженія, я жъ съ своей стороны никаковыхъ средствъ не имѣю; сверхъ онаго обязанностью поставляю представить Вашему Превосходительству, что г. предводитель Можайскій Астафьевъ сказывалъ мнѣ, что въ Можайскомъ уѣздѣ большая часть крестьянъ, какъ экономическихъ равно и помѣщичьихъ по разоренію непріятеля не имѣютъ пропитанія и претерпѣваютъ холодъ и голодъ, равно большая часть полей озимымъ хлѣбомъ не засѣяна, а ярового хлѣба для посѣва никто не имѣетъ, извѣщая о семъ увѣренъ бывши въ сострадательности Вашей, что Вы не оставите испросить ВСЕМИЛОСТИВѢЙШАГО ГОСУДАРЯ ИМПЕРАТОРА о вспоможеніи пособій для построенія и пропитанія равно и въ другихъ уѣздахъ гдѣ непріятель находился.

Д. 13. XIII. 1. 1813 г.

М. Г. Г.

Съ прошеніемъ
Г. Жукова
о продовольствіи
крестьянъ его.

28 Февраля
1813 г.

№ 1429.

Господину Московскому Губернскому Дворянства Предводителю Генералъ-Маіору Василію Дмитріевичу Арсеньеву.

Его Сіятельство Г. Главнокомандующій въ Москвѣ и кавалеръ препроводилъ на разсмотрѣніе мое полученное имъ изъ города Кашина отъ помѣщика Московской губерніи Ивана Жукова прошеніе, ходатайствующаго на помощь разореннымъ при нашествіи непріятеля крестьянамъ его по Серпуховскому и Подольскому уѣздамъ, съ изъясненіемъ предположенія своего, чтобы къ прокормленію всѣхъ ихъ въ числѣ 1616 обоего пола душъ, снабдить до новаго урожая хлѣбомъ изъ магазейновъ тѣхъ селеній, кои уцѣлѣли при томъ непріятельскомъ нашествіи. По содержанію прежнихъ отношеній моихъ къ Вашему Превосходительству, о принятіи мѣръ къ прокормленію владѣльческихъ крестьянъ здѣшней губерніи, претерпѣвшихъ разореніе отъ непріятеля, я препровождаю и сіе прошеніе къ Вамъ, Милостивый Государь мой, прося покорнѣйше поручить по достовѣрной выправкѣ, дѣйствительно ли крестьяне его

потерпѣли изъясняемое въ просьбѣ разоренїе и въ продоволъствїи терпятъ недостатокъ, такъ же не имѣетъ ли помѣщикъ сей въ другой какой-либо губернїи недвижимаго имѣнїя и нѣтъ-ли способовъ доставитъ разореннымъ крестьянамъ своимъ пропитанїе; не оставьте распорядиться, чтобы тѣмъ изъ нихъ, кои наболѣе въ пропитанїи нуждаются, выдано было на обсѣвъ полей ихъ и на продоволъствїе семействъ нужное количество хлѣба, изъ уцѣлѣвшихъ въ Подольской и Серпуховской округахъ отъ непрїятельскаго разоренїя помѣщичьихъ магазейновъ, не касаясь до магазейновъ, состоящихъ въ казенныхъ селенїяхъ, которые должны оставаться въ обезпеченїе продоволъствїя самихъ крестьянъ, оныя наполняющихъ и не стѣсняя такъ-же въ продоволъствїи помѣщичьихъ крестьянъ, наполняющихъ магазейны, изъ коихъ выдача Вами дозволена будетъ произведя раздачу такимъ образомъ, чтобы за оною на собственное ихъ продоволъствїе непремѣнно оставалось половинное въ магазейнахъ количество хранящагося нынѣ хлѣба, получившихъ же ссуду сїю велѣть обязать подписками, дабы они весь взятый ими заимообразно хлѣбъ по снятїи первой жатвы возвратили сполна въ тѣ самые магазейны, изъ которыхъ выданъ оный имъ будетъ, къ сему нужнымъ считаю присовокупить, что неизлишне бы было извѣстить и самого Г. Жукова, дабы и онъ озаботился принять съ своей стороны нужныя мѣры къ отвращенїю претерпѣваемаго крестьянами его пропитанїи недостатка. О послѣдующемъ же по сему я буду ожидать увѣдомленїя Вашего.

Сенаторъ, Московскїй Гражданскїй
Губернаторъ *Н. Обресковъ.*

Д. 13. XIII. 1. 1813 г.

М. Г. Г.

Объ узнанїи въ какомъ положенїи находятся крестьяне Прапорщика Чемесова.

Марта 24.
1813 г.
№ 1634.

Господину Московскому Губернскому Дворянства Предводителю Генералъ-Маїору Василїю Дмитрїевичу Арсеньеву.

Служащїй въ Калужскомъ Ополченїи Прапорщикъ Чемисовъ въ поданномъ на ВЫСОЧАЙШЕЕ Имя къ Господину Главнокомандующему въ Москвѣ и кавалеру прошенїи, описывая бѣдственное положенїе крестьянъ своихъ Верейскаго уѣзда селецъ Князева и Сукова и деревни Коровиной, коихъ жилища и имущество разорены отъ непрїятеля, проситъ сдѣлать имъ пособїе хлѣбомъ и лѣсомъ. Его Сїятельство прошенїе сїе Чемесова препроводилъ на мое разсмотрѣнїе. Прилагая при семъ оное, я прошу Ваше Превосходительство приказать удостовѣриться, дѣйствительно-ли крестьяне Чемесова претерпѣли описываемое разоренїе, въ какомъ теперь находятся положенїи и когда точно терпятъ нужду въ хлѣбѣ и лѣсѣ, то какое возможно имъ будетъ сдѣлать вспомоществованїе; если жъ точно не имѣютъ они пристанища, то предписать земскому суду размѣстить ихъ по ближайшимъ селенїямъ, уцѣлѣвшимъ отъ разоренїя, вмѣстѣ съ симъ прикажите Милостивый Государь мой развѣдать и меня увѣдомить, нѣтъ-ли у Прапорщика Чемисова гдѣ-либо другихъ крестьянъ во владѣнїи.

Сенаторъ, Московскїй Гражданскїй Губернаторъ
Н. Обресковъ.

Д. 13. XIII. 1. 1813 г.

М. Г. Г.

СЪ просьбою комиссіонера Князей Щербатовыхъ.

Іюня 16. 1813 года. № 3185.

Господину Московскому Губернскому Предводителю Дворянства Генералъ-Маіору Василію Дмитріевичу Арсеньеву.

Поступившее ко мнѣ отъ комиссіонера Князей Щербатовыхъ, находящихся на службѣ въ Дѣйствующей арміи, Подпоручика Иванѣева, на ВЫСОЧАЙШЕЕ Имя прошеніе, о оказаніи крестьянамъ означенныхъ Князей Щербатовыхъ, разореннымъ отъ непріятеля и потерпѣвшимъ несчастіе отъ пожара, должнаго вспомоществованія, честь имѣю препроводить къ Вашему Превосходительству подлинникомъ для разсмотрѣнія.

Сенаторъ, Московскій Гражданскій Губернаторъ
Н. Обресковъ.

Д. 13. XIII. 1. 1813 г.

Отпускъ Іюня дня 1813 года. № 355.

Господину Тайному Совѣтнику Сенатору Московскому Гражданскому Губернатору и кавалеру Николаю Васильевичу Обрескову.

При отношеніи Ваше Превосходительство 16-го сего Іюня за № 3185 препроводить изволили прошеніе на мое разсмотрѣніе, поступившее къ Вамъ отъ комиссіонера Князей Щербатовыхъ, находящихся на службѣ въ дѣйствующей арміи Подпоручика Иванѣева о оказаніи крестьянамъ означенныхъ Князей Щербатовыхъ разореннымъ отъ непріятеля и потерпѣвшимъ несчастіе отъ пожара вспомоществованія; имѣю честь симъ Ваше Превосходительство увѣдомить 1) что я съ своей стороны никакого вспомоществованія крестьянамъ Князей Щербатовыхъ здѣлать не могу потому, что ассигнованная Вашимъ Превосходительствомъ по предписанію его Сіятельства Господина Главнокомандующаго Графа Федора Васильевича Ростопчина сумма вся посредствомъ Гг. уѣздныхъ Предводителей роздана тѣмъ только помѣщичьимъ крестьянамъ, которыхъ помѣщики вовсе никакихъ средствъ возстановить крестьянъ своихъ не могутъ, а за вышеупомянутыми Князьями Щербатовыми, по засвидѣтельствованію Господина Предводителя, сверхъ разореннаго въ Верейскомъ уѣздѣ имѣнія состоитъ въ губерніяхъ Вологодской въ Грязовецкомъ 436, въ Караковскомъ 114, Ярославской 180, Орловской 400, да въ Дмитровскомъ уѣздахъ 150, всего 1280 душъ, а посему и просьбу Г-на довѣрителя Иванѣева при семъ къ Вашему Превосходительству обращаю.

Д. 13. XIII. 1. 1813 г.

М. Г. Г.

Относительно раздачи изъ запасныхъ магазейновъ всего наличнаго хлѣба. 10 Іюля 1813 г.

№ 3590.

Московскому Господину Губернскому Дворянства Предводителю Генералъ-Маіору Василію Дмитріевичу Арсеньеву.

Изъ прилагаемаго при семъ списка съ предписаній моихъ Земскимъ Судамъ Ваше Превосходительство усмотрите, на какомъ основаніи предположено раздать весь безъ

остатку оставшійся послѣ нашествія непріятеля въ наличности ржаной и яровой хлѣбъ въ сельскихъ запасныхъ магазейнахъ. По чему покорнѣйше прошу Васъ Милостивый Государь мой, дать соотвѣтственныя оному съ своей стороны предписанія всѣмъ Гг. уѣзднымъ Предводителямъ и меня о послѣдующемъ увѣдомить.

Сенаторъ, Московскій Гражданскій

Губернаторъ *Н. Обресковъ.*

Д. 14 XIII. 1. 1813 г.

Копія съ предписанія Московскаго Гражданскаго Губернатора Земскимъ Судамъ отъ 10-го Іюля 1813 года.

Получивъ донесеніе земской полиціи о состояніи сельскихъ запасныхъ магазейновъ, въ каковомъ найдены оные послѣ нашествія непріятеля, и усмотрѣвъ изъ нихъ, что магазейный хлѣбъ по нѣкоторымъ токмо округамъ сохранился частію отъ общаго по военнымъ обстоятельствамъ истребленія, я входилъ съ представленіемъ къ Г. Главнокомандующему въ С.-Петербургѣ о раздачѣ того уцѣлѣвшаго магазейнаго хлѣба всего безъ остатка наполняющимъ магазейны поселянамъ, по уваженію потерпѣннаго ими разоренія и если которые изъ тѣхъ приписанныхъ къ содержанію магазейновъ поселянъ найдутся въ состояніи безъ пособія сего продоволствовать себя, или за удовлетвореніемъ ихъ можетъ оставаться, то предоставить по распоряженію Гг. Уѣздныхъ Предводителей воспользоваться ссудою изъ оныхъ и неучаствовавшимъ въ наполненіи, но тѣмъ, въ селеніяхъ коихъ магазейны разграблены и сами они претерпѣли разореніе, съ тѣмъ однакоже, чтобъ таковая ссуда обращалась въ одномъ и томъ же уѣздѣ, давая сельскимъ начальникамъ тѣхъ селеній, изъ магазейновъ коихъ будутъ заимствоваться сторонніе поселяне особенныя квитанціи, какъ въ удостовѣреніе сего займа, такъ и въ возвратъ онаго получившими; равнымъ образомъ испрашивалъ разрѣшенія о сборѣ впредь хлѣба въ магазейны годовою пропорціею и въ счетъ недоимки съ будущаго 1814 года съ разсрочкою по годамъ долговою. По сему представленію моему Главнокомандующій въ С.-Петербургѣ отнесся къ Его Сіятельству Главнокомандующему въ Москвѣ, прося его снабдить меня въ первомъ случаѣ разрѣшеніемъ, буде оно по соображеніи нуждъ поселянъ окажется необходимымъ, а въ разсужденіи наполненія магазейновъ сообщить свое мнѣніе. Его Сіятельство, изъявя согласіе по обоимъ предметамъ предположенія моего и предоставя себѣ снестись съ помянутымъ Г. Главнокомандующимъ въ С.-Петербургѣ на счетъ наполненія на будущее время магазейновъ, поручилъ мнѣ раздачу наличнаго нуждающимся поселянамъ привести въ дѣйствіе. Вслѣдствіе чего я предписываю земскому суду, по сношенію съ Г. Уѣзднымъ Дворянства Предводителемъ учинить немедленно распоряженіе о раздачѣ имѣющагося въ наличности магазейнаго хлѣба на вышеизъясненномъ предположеніи, и по исполненіи сего мнѣ донести, доставя при томъ обстоятельныя вѣдомости, какимъ имянно селеніямъ, насколько душъ, откуда и какое количество роздано будетъ изъ магазейновъ того хлѣба, но какъ Г. Главнокомандующій въ С.-Петербургѣ, усмотрѣвъ изъ представленія моего, что по нѣкоторымъ округамъ былъ взятъ хлѣбъ изъ сельскихъ запасныхъ магазейновъ на продоволствіе войскъ, и не зная, было ли какое учинено распоряженіе къ возврату его въ магазейны, требуетъ увѣдомленія если бы востребовалось возвратить оный натурою, какая по существующимъ по ввѣренной мнѣ губерніи цѣнамъ понадобится на то сумма, дабы онъ могъ употребить свое содѣйствіе къ доставленію оной, но какъ одни земскіе суды означали таковой заимство-

ванный для войскъ изъ магазейновъ хлѣбъ числомъ, а другіе отзывались, что оный братъ былъ безъ порядку и безъ мѣры, то и поручаю, собравъ вѣрнѣйшія свѣдѣнія, гдѣ, сколько и по чьимъ требованіямъ выдано было для войскъ такового хлѣба, доставитъ мнѣ краткія вѣдомости, съ приложеніемъ самыхъ требованій военныхъ начальниковъ, или квитанцій на принятіе его данныхъ, съ означеніемъ, какая сумма по справочнымъ цѣнамъ потребна будетъ къ возврату за оный.

Вѣрно: Надворный Совѣтникъ
и кавалеръ *Василій Суворовъ*.

Д. 14. XIII. т. 1813 г.

Іюля 13 дня 1813 г. № 444.

Господину Московскому Уѣздному Предводителю Дѣйствительному Статскому Совѣтнику Александру Александровичу Арсеньеву.

Изъ прилагаемаго при семъ списка съ предписанія Г. Гражданскаго Губернатора и кавалера Обрескова Земскимъ Судомъ Ваше Превосходительство усмотрите, на комъ основаніи предположено раздать весь безъ остатку оставшійся послѣ нашествія непріятеля въ наличности ржаной и яровой хлѣбъ въ сельскихъ запасныхъ магазейнахъ, а по сему Васъ, Милостивый Государь мой, прошу по сношеніи съ Земскимъ Судомъ о семъ хлѣбѣ учинить немедленное распоряженіе о раздачѣ имѣющагося въ наличности нуждающимся поселянамъ на изъясненныхъ въ предписаніи Г. Губернатора Земскимъ Судамъ предположенныхъ и по исполненіи не оставитъ меня Вашимъ Увѣдомленіемъ, доставя при томъ обстоятельную вѣдомость, какимъ именно селеніямъ, насколько душъ, откуда и какое количество роздано будетъ изъ магазейновъ того хлѣба, а какъ по нѣкоторымъ уѣздамъ былъ братъ изъ магазейновъ на продовольствіе войскъ и не зная, было ли въ то время какое учинено распоряженіе къ возврату его въ магазины, въ семъ послѣднемъ особенно прошу Вашего Превосходительства, собравъ вѣрнѣйшія свѣдѣнія, гдѣ сколько и по чьимъ требованіямъ выдано было для войскъ такового хлѣба доставитъ мнѣ кратную вѣдомость съ приложеніемъ копій съ требованій военныхъ чиновниковъ или съ квитанцій на принятіе его данныхъ, съ означеніемъ, какая сумма по справочнымъ цѣнамъ потребна будетъ къ возврату за оный.

Московскій Губернскій Предводитель Дворянства.

Въ таковой же силѣ писано:

Звенигородскому	№ 445	Верейскому	№ 451
Богородскому	№ 446	Можайскому	№ 452
Коломенскому	№ 447	Рузскому	№ 453
Бронницкому	№ 448	Волоколамскому	№ 454
Серпуховскому	№ 449	Клинскому	№ 455
Подольскому	№ 450	Дмитровскому	№ 456

Д. 14. XIII. т. 1813.

СЪ приложеніемъ списка о сожженныхъ дворахъ. отъ М. Г. П. Д. Іюля 14 дня 1813 г.

№ 457.

Господину Управляющему въ Московской губерніи лѣсною частью Статскому Совѣтнику и Кавалеру Михайлѣ Степановичу Ладыгину.

Вслѣдствіе отношенія Господина Московскаго Гражданскаго Губернатора, Тайнаго Совѣтника и Кавалера Обрескова составленный мною по алфавиту списокъ изъ поданныхъ отъ господъ Предводителей свѣдѣній о сожженныхъ непріятельскими войсками помѣщичьихъ и крестьянскихъ дворахъ въ трехъ отдѣленіяхъ къ Вашему Высокородію препровождаю къ должному распоряженію съ Вашей стороны отпуска на постройку оныхъ изъ казенныхъ лѣсовъ преимущественнѣе отдѣленіямъ первому и второму; а третій мною хотя и внесено по однимъ токмо показаніямъ господъ Предводителей, но лѣса свои имѣютъ, отпускъ же лѣсовъ кому именно отъ Васъ назначенъ будетъ, я съ своей стороны предполагаю братъ въ обезпеченіе съ самихъ помѣщиковъ и съ управляющихъ имѣніями ихъ подписки, чтобъ каждый получившій на постройку отъ казны лѣсъ слѣдуемую за оной сумму, на основаніи правилъ комитета господъ Министровъ, по прошествіи трехъ въ послѣдующіе семь лѣтъ по равнымъ частямъ внесъ въ казну сполна непремѣнно; комужъ имянно на сколько дворовъ и на какую сумму лѣса отпущено Вами будетъ, прошу Вашего Высокородія вѣдомость отъ себя прямо препроводить въ Московское Губернское Правленіе.

Московскій Губернскій Предводитель
Дворянства *Василій Арсеньевъ.*

Д. 15. XIX. 1. 1813 г.

О ПРИНЕСЕНІИ ПОЗДРАВЛЕНІЙ

ГОСУДАРЮ ИМПЕРАТОРУ.

№ 1541.
Москва,
Мая 25 дня
1814 г.

Московскаго Благороднаго Дворянства Губернскому Предводителю, Господину ГенералЪ-МаЇору и Кавалеру АрсенЬеву.

ИзЪ прилагаемаго у сего вЪ спискѢ отношенїя ко мнѢ Управляющаго МинистерствомЪ Полиціи, Ваше Превосходительство усмотрите положеніе Комитета господЪ МинистровЪ о томЪ, что если Московское Благородное Дворянство желаетЪ участвовать вЪ принесеніи ГОСУДАРЮ ИМПЕРАТОРУ поздравленїя при торжественной встрѢчѢ ЕГО ВЕЛИЧЕСТВА вЪ С.-Петербургѣ, то можетЪ прислать туда своихЪ депутатовЪ. Я поручаю Вашему Превосходительству объявитЪ о семЪ благородному Дворянству и о отзывѢ его по сему меня немедленно рапортовать.

ГрафЪ *РостопчинЪ.*

Д. 1. VII. I. 1814 г.

№ 358.

Копїя съ отношенїя Управляющаго МинистерствомЪ Полиціи кЪ Главно-Командующему вЪ МосквѢ отЪ 20 Мая 1814 г.

ГосподинЪ МинистрЪ Юстиціи внесЪ вЪ КомитетЪ Г.г. МинистровЪ записку о сдѢланномЪ вЪ общемЪ собранїи МосковскихЪ департаментовЪ Правительствующаго Сената положеніи отправитЪ кЪ ЕГО ИМПЕРАТОРСКОМУ ВЕЛИЧЕСТВУ депутатовЪ для принесенїя всеподданнѢйшей благодарности отЪ лица Сената и отЪ Московскаго Дворянства и Купечества. По разсужденїи о семЪ вЪ сказанномЪ КомитетѢ, каково послѢдовало заключеніе, собственно до Правительствующаго Сената относящееся, оное довести до свѢдѢнїя МосковскихЪ ДепартаментовЪ предоставлено ему Г. Министру Юстиціи. На меня же, яко Управляющаго МинистерствомЪ Полиціи, возложено сообщитЪ ВамЪ, МилостивЬій ГосударЬ мой, слѢдующее: что касается до изЪявленнаго МосковскимЪ дворянствомЪ и купечествомЪ желанїя участвовать вЪ принесеніи ГОСУДАРЮ ИМПЕРАТОРУ благодарности своей, датЬ имЪ знатЬ посредствомЪ Вашего Сїятельства, что хотя они и по положенїю здѢшняго общаго Собранїя вЪ томЪ участвуютЪ, но сверхЪ того могутЪ кЪ возвращенїю ГОСУДАРЯ ИМПЕРАТОРА, такЪ какЪ здѢсЬ приготовляется торжественная встрѢча, прислатЬ сюда для поздравленїя ЕГО ВЕЛИЧЕСТВА своихЪ депутатовЪ, испросивЪ на то предварительно дозволеніе, на основанїи общихЪ правилЪ, чрезЪ Министерство Полиціи.

СЪ подлиннЬымЪ вѢрно: КоллежскїЙ СовѢтникЪ

АркадіЙ Ру...

Д. 1. VII. I. 1814 г.

(Подлинный журналъ Собранія Г.г. Дворянъ).

1814 года Мая 25 дня, Московскій Губернскій Предводитель Дворянства объявилъ Господамъ Предводителямъ Уѣздньмъ и прибывшему въ Собраніе Благородному Дворянству отношеніе Его Сіятельства, Господина Главнокомандующаго въ Москвѣ и кавалера Графа Федора Васильевича Ростопчина, о выборѣ отъ Московскаго Дворянства Депутатовъ для принесенія ГОСУДАРЮ ИМПЕРАТОРУ поздравленія при торжественной встрѣчѣ ЕГО ВЕЛИЧЕСТВА въ С.-Петербургѣ, по выслушаніи онаго и списка съ отношенія Его Сіятельству, Господина Управляющаго Министерствомъ Полиціи. Приговорило: Для принесенія ГОСУДАРЮ ИМПЕРАТОРУ отъ лица Московскаго Благороднаго Дворянства всеподданнѣйшаго поздравленія при торжественной встрѣчѣ ЕГО ВЕЛИЧЕСТВА въ С.-Петербургѣ, отправить Депутатами господъ: Дѣйствительнаго Тайнаго Совѣтника, Дѣйствительнаго Камергера и разныхъ орденовъ кавалера Князя Николая Борисовича Юсупова, Генералъ-отъ-Кавалеріи и разныхъ орденовъ кавалера Степана Степановича Апраксина, Генерала-отъ-Инфантеріи и разныхъ орденовъ кавалера Петра Хрисанфовича Обольянинова и Оберъ-Шталмейстера, Дѣйствительнаго Камергера и разныхъ орденовъ кавалера Графа Ивана Павловича Кутайсова. Извѣстить ихъ о семъ назначеніи благоволитъ Господинъ Губернскій Предводитель.

Подлинный за надлежащими подписями.

Д. 1. VII. 1. 1814 г.

Письмо ИМПЕРАТОРА АЛЕКСАНДРА I къ Вязмитинову.

Сергей Козмичь! Дошло до Моего свѣденія, что дѣлаются разныя пріуготовленія къ Моей встрѣчѣ. Ненавидя онныя всегда, почитаю ихъ еще менѣе приличными нынѣ. Единъ Всевышній причиною знаменитыхъ происшествій, довершившихъ кровопролитную брань въ Европѣ. Передъ Нимъ всѣ должны мы смирятся. Объявите повсюду Мою непремѣнную волю, дабы никакихъ встрѣчь и пріемовъ для Меня не дѣлать. Пошлите повелѣнія Губернаторамъ, дабы ни одинъ не отлучался отъ своего мѣста для сего предмета. На вашу отвѣтственность возлагаю точное исполненіе сего повелѣнія. Пребываю навсегда вамъ благосклоннымъ.

Подлинный писанъ собственною ЕГО ИМПЕРАТОРСКАГО ВЕЛИЧЕСТВА рукою и подписанъ тако:

АЛЕКСАНДРЪ

получень въ Санктпетербургѣ Іюля 7-го дня 1814 года.

Съ копіею свѣрялъ Надворный Совѣтникъ и кавалеръ

Василій Суворовъ.

Д. 2. VII. 1. 1814 г.

М. Г. Г.

Съ приложеніемъ въ копіи ВЫСОЧАЙШАГО Рескрипта. Іюля 13 дня. 1814 года. № 2050.

Господину Московскому Губернскому Дворянства Предводителю Генералъ-Маіору Василію Дмитріевичу Арсеньеву.

Управляющій Министерствомъ Полиціи Господинъ Главнокомандующій въ Санктпетербургѣ Сергѣй Кузьмичъ Вязмитиновъ, сообщая мнѣ къ точному исполненію

списокъ съ ВЫСОЧАЙШАГО Его ИМПЕРАТОРСКАГО ВЕЛИЧЕСТВА Рескрипта, повелѣвающаго объявить повсюду непремѣнную МОНАРШУЮ волю, дабы никакихъ встрѣчъ и пріемовъ для ЕГО ВЕЛИЧЕСТВА не дѣлать, съ тѣмъ вмѣстѣ увѣдомляетъ, и о положеніи Комитета Гг. Министровъ, въ который внесенъ былъ отъ него сей ВЫСОЧАЙШІЙ Рескриптъ, чтобъ и назначенныхъ въ Санктпетербургъ по прежнимъ предписаніямъ Депутатовъ ко встрѣчѣ ЕГО ВЕЛИЧЕСТВА уже не посылать, и ежели дѣлались и въ губерніяхъ какія либо пріуготовленія, то онныя уничтожить, а прибывшимъ туда изъ губерній депутатамъ объявить, чтобъ они возвратились во свояси, ежели же пожелаютъ тамъ остаться не въ качествѣ депутатовъ: то сіе отъ нихъ зависитъ. Честь имѣю дать знать о семъ Вашему Превосходительству для точнаго исполненія, препровождаю и списокъ съ помянутаго ВЫСОЧАЙШАГО Рескрипта.

Московскій Гражданскій Губернаторъ *Григорій Спиридовъ.*

Д. 2 VII. 1. 1814 г.

Августа 7 дня 1814 г. С.-Петербургъ.

Московскаго Дворянства Господину Губернскому Предводителю Генералъ-Маіору и Кавалеру Василію Дмитріевичу Арсеньеву и всему Почтенному Дворянскому Сословію.

Отъ Депутатовъ, посланныхъ къ ЕГО ИМПЕРАТОРСКОМУ ВЕЛИЧЕСТВУ.

Въ 5 день сего Августа, удостоились мы быть представленными ГОСУДАРЮ ИМПЕРАТОРУ и по принесеніи поздравленія отъ всего сословія съ безпримѣрными побѣдами въ присутствіи ГОСУДАРЯ ИМПЕРАТОРА одержанными и съ благополучнымъ возвращеніемъ ЕГО ИМПЕРАТОРСКАГО ВЕЛИЧЕСТВА въ Отечество.

ГОСУДАРЬ ИМПЕРАТОРЪ изволилъ торжественно возложить на насъ объявленіе всѣмъ дворянамъ ВЫСОЧАЙШАГО благоволенія и признательность свою за усердія въ теченіи сей войны оказанныя и за здѣланныя пожертвованія, прибавя къ тому, что ОНЪ сими средствами обязанъ, какъ и все Государство тѣмъ успѣхамъ, кои довели Россію до верхней степени славы. И такъ, выполняя сей на насъ отъ ГОСУДАРЯ ИМПЕРАТОРА возложенный долгъ, пребываемъ съ достодолжнымъ почтеніемъ и преданностію

Вашему Превосходительству
и всему Дворярскому сословію
Покорные слуги
Князь *Юсуповъ.*
Степанъ Апраксинъ.
Петръ Обольяниновъ.
Графъ *Кутайсовъ.*

Д. 1. VII. 1814 г.

ОТЧЕТЪ О СУММѢ, ВЫДАННОЙ

ВЪ ССУДУ

РАЗОРЕННЫМЪ КРЕСТЬЯНАМЪ.

М. Г. Г.
О суммѣ розданной на посѣвъ и пропитаніе разореннымъ крестьянамъ.
21 Сентября 1815 г.
№ 2556.

Московскому Господину Губернскому Дворянства Предводителю ГенералЪ-Маїору Василїю Дмитрїевичу Арсеньеву.

Господинъ Главнокомандующій въ Москвѣ съ отношенія Господина Министра Финансовъ поручаетъ мнѣ, истребовавъ отъ кого слѣдуетъ надлежащія свѣдѣнія о суммѣ 2.050.000 рублей въ 1813 году присланной для выдачи въ ссуду крестьянамъ Московской губерніи, потерпѣвшимъ отъ непріятеля раззоренїе и составивъ представить ему подробную вѣдомость, сколько и какимъ именно селеніямъ выдано съ обязательствомъ возврата во сколько лѣтъ, сколько сверхъ того употреблено оной въ расходъ и на что именно, и затѣмъ сколько оной нынѣ на лицо состоять должно. Усмотрѣвъ изъ дѣла предмѣстниками моими о сей раздачѣ производимаго, что на удовлетвореніе пострадавшихъ отъ войны помѣщичьихъ крестьянъ отпущено было Вамъ изъ сдѣшней Казенной Палаты 460.456 рублей *) и что Вы на вопросъ предмѣстника моего, требовавшаго увѣдомленія, вся ли отпущенная Вамъ сумма употреблена въ расходъ, отозвались подтвердительно, и что объ оной въ свое время обязаны донесть бывшему Г. Главнокомандующему въ Москвѣ, и потому полагая, что та отпущенная Вамъ сумма въ приходѣ и расходѣ надлежащимъ порядкомъ съ документами провѣрена, я одолжаюсь покорнѣйше просить Ваше Превосходительство доставить мнѣ объ оной подробное свѣдѣніе къ исполненію выше прописаннаго порученія.

Московскій Гражданскій Губернаторъ
Кн. *Алексѣй Долгоруковъ.*
Д. II. XIII I. 1815 г.

Господину Московскому Гражданскому Губернатору Дѣйствительному Статскому Совѣтнику и Кавалеру Князю Алексѣю Алексѣевичу Долгорукову.

Вслѣдствіе отношенія Вашего Сіятельства изъ ассигнованной суммы 460.456 р. на выдачу въ ссуду крестьянамъ Московской губерніи, потерпѣвшимъ отъ непріятеля

*) Примѣчаніе. 2.050.000 р. ассигнованныя въ 1813 г. для выдачи въ ссуду крестьянамъ Московской губ. были распредѣлены слѣдующимъ образомъ: въ вѣдомство кремлевской экспедиціи, на удовлетвореніе крестьянъ собственныхъ ЕГО ИМПЕРАТОРСКАГО ВЕЛИЧЕСТВА Москов. у. Царицинской и Всехсвятской волостей, а также и Подольскаго у. с. Булатникова—19.250 р. Въ вѣдомство Коммиссіи Москов. комиссаріатскаго депо, Павловской фабрикѣ—29.126 р. Въ вѣдомство г. Шталмейстера конскихъ заводовъ—161.500 р. Въ вѣдомство экономическихъ ямскихъ головъ—983.799 р. 60 к. и въ ссуду помѣщичьимъ крестьянамъ Московской губ.—460.456 р. (отн. Казен. Палаты 20 Марта 1816 г. № 3975. *Д.* II 1815 г.).

раззоренїе, кому оная посредствомъ господъ Дворянскихъ Предводителей по принятїи ими изъ Московской Казенной Палаты въ выдачу произведена, имѣю честь препроводить при семъ именную вѣдомость и при томъ Ваше Сіятельство увѣдомить, что сія сумма въ выдачу произведена самимъ помѣщикамъ и управляющимъ ихъ имѣнїемъ подъ ихъ росписки съ обязательствомъ, чтобъ по истеченїи трехъ лѣтъ въ послѣдующія семь лѣтъ внесена была по равнымъ частямъ куда слѣдуетъ на основанїи правилъ, утвержденныхъ комитетомъ господъ министровъ въ 7 день Генваря 1813 г. и въ случаѣ перепродажи имѣнїй покупатель обязанъ очищать оное имѣнїе выплатою въ постановленные сроки всей полученной въ ссуду суммы.

Д. П. XIII. I. 1815 г.

ВѢДОМОСТЬ

изъ хранящейся въ Московской Казенной Палатѣ суммы, ассигнованной изъ пожалованной ГОСУДАРЕМЪ ИМПЕРАТОРОМЪ на пищу и посѣвъ разоренныхъ непрїятелемъ крестьянъ, принято Г.г. Предводителями:

Званїе уѣздовъ.	Руб.	Коп.
Московскимъ	13,258	80
Звенигородскимъ	29,599	60
Богородскимъ	1,840	—
Волоколамскимъ	7,657	20
Бронницкимъ.	25,544	—
Подольскимъ	51,308	40
Рузскимъ	128,059	60
Можайскимъ	139,540	40
Верейскимъ	52,559	60
Серпуховскимъ	11,088	40
	460,456	—

Д. П. XIII. I. 1815 г.

О ПОЛУЧЕНІИ ВЫСОЧАЙШЕЙ ГРАМОТЫ.

1816 года Декабря 21 дня Московской губернїи Благородное Дворянство обще съ Г.г. Уѣздными Предводителями, бывъ.....въ столицу чрезъ припечатанїе въ..... вѣдомостяхъ къ выбору на наступающ.....съ 1817 года трехлѣтїе, зависящихъ отъ дворянства въ присутственныя.....чиновниковъ, и по прибытїи въ залъ .....скаго Собранїя, выслушавъ, предложенное Г-мъ Губернскимъ Предводителемъ Генераломъ отъ Инфантеріи и кавалеромъ Обольяниновымъ отношенїе Московскаго Г-на..... .....Губернатора съ приложенїемъ копїи Управляющаго Министерствомъ Полицїи.....нужны свѣдѣнїя Комитету Г.г. Министровъ въ разсужденїи изявленнаго онымъ дворянствомъ желанїя пожертвовать всѣми претензїями, какїя оно на казнѣ.....за всѣ забранные въ 1812 году для про.....Россїйскихъ войскъ разные продукты и вещи съ требованїемъ отъ него Г. Губернатора, чтобъ всѣ таковыя свѣдѣнїя доставить къ нему, какъ можно поспѣшнѣе.....Комитетъ же Г.г. Министровъ сїе.....ваніе хотя и призналъ заслуживающимъ не токмо отличнаго одобренїя, но и особеннаго ЕГО ИМПЕРАТОРСКАГО ВЕЛИЧЕСТВА благоволенїя, рѣшительнаго-жъ о семъ заключенїя до полученїя свѣдѣнїя еще не постановилъ потому, «что всѣ-ли вообще дворяне Московской губернїи изъявили на сїе свое согласїе, ибо безъ собственныхъ подписокъ и отзывовъ каждаго дворянина не можетъ быть принято оно за общее, и чтобы при собранїи таковыхъ отзывовъ, никто однакожъ не былъ принуждаемъ къ пожертвованїю своими претензїями, и тѣмъ, которые отъ онаго отрекутся, отнюдь не было бы поставляемо сїе въ предосужденїе или укоризну, ибо всякое пожертвованїе зависитъ отъ способовъ и возможности каждаго и если нѣкоторые изъ дворянъ не согласятся отъ своихъ претензїй, то дворянство пріемлетъ ли на себя платежъ всѣмъ тѣмъ на правѣ Ликвидаціонной Комиссїи, которые пожелаютъ пожертвовать». По выслушанїи всего онаго Благородное Дворянство симъ своимъ опредѣленїемъ заключило: всѣми тѣми претензїями, какїя оно имѣло на казнѣ, за всѣ забранные въ 1812 году для россїйскихъ войскъ продукты и вещи пожертвовать въ пользу казны безденежно; а хотя въ нѣкоторыхъ уѣздахъ сей губрнїи и имѣются дворяне въ отсутствїи по службѣ и внѣ Россїи находящїяся, которые при семъ случаѣ не могутъ какъ участвовать въ семъ пожертвованїи такъ и.....немъ своихъ подписокъ сост.....въ маломъ количествѣ и буде бы..... по явкѣ ихъ въ свои округи не соглас.....отступитъ отъ своихъ претензїй ..... дворянство тѣхъ уѣздовъ пріемлетъ на ..... удовлетворитъ каждаго въ его тре- ..... отъ своихъ достоянїй на правѣ Ликвидаціонной Комиссїи доброволною складкою, чрезъ что самымъ нынѣ всякїе часныя претензїи и разсчеты съ казною по сему предмету прекратятся, каковое положенїе по.....всѣмъ собравшимся дворянствомъ предоставило Господину Губернскому Предводителю довесть до свѣдѣнїя .....начальства.

Подлинный за подписью всѣхъ присутствовавшихъ Г.г. Дворянъ.

Д. 8. XI. 1. 1812 г.

№ 93.
въ С.-Петербургѣ,
23 Генваря 1817 г.

Его Высокопревосход.
П. Х. Обольянинову.

Милостивый Государь Петръ Хрисанфовичъ.

Будучи извѣщенъ отношеніемъ Вашего Высокопревосходительства отъ 24 минувшаго Декабря о пожертвованіяхъ, сдѣланныхъ Благороднымъ Дворянствомъ Московской губерніи при производствѣ выборовъ на нынѣшнее трехлѣтіе, я.....обязанность себѣ вмѣнилъ таковой похвальный подвигъ Московскаго Дворянства довести до свѣдѣнія Комитета Гг. Министровъ, коего .....моріи разсматриваются ГОСУДАРЕМЪ ИМПЕРАТОРОМЪ.

Что касается до предположенія Вашего Высокопревосходительства въ разсужденіи замѣщенія мѣстъ по выборамъ, въ случаѣ недостатка дворянъ, то обстоятельство сіе представлено мною на разрѣшеніе Правительствующаго Сената, какъ дѣла такого рода обыкновенно вносятся на разсмотрѣніе онаго.

Обо всемъ ономъ долгомъ поставляя увѣдомить Васъ, Милостивый Государь, честь имѣю быть съ совершеннымъ почтеніемъ и таковою же преданностію

Вашего Высокопревосходительства
Покорнѣйшимъ слугою
Осипъ Козодавлевъ.

Д. 8. XI. 1. 1816 г.

№ 345.
28 Генваря 1817 г.
Москва.

Его Высопр—ству
П. Х. Обольянинову.

Милостивый Государь Мой,

Петръ Хрисанфовичъ!

Получивъ съ сею почтою чрезъ Г. Управляющаго Министерствомъ полиціи ВЫСОЧАЙШУЮ Грамоту съ изъявленіемъ Монаршаго благоволенія Благородному Дворянству Московской губерніи за сдѣланное онымъ пожертвованіе, имѣю честь препроводить оную къ Вамъ, Милостивый Государь мой, для объявленія Дворянству въ подлинникѣ.

Съ истиннымъ почтеніемъ и совершенною преданностію имѣю честь быть

Вашего Высокопревосходительства
Покорнѣйшимъ слугою
Графъ *Тормасовъ.*

Въ Минувшее Воскресеніе Февраля 4-го дня въ торжественный день рожденія Благовѣрной Государыни Великой Княгини Маріи Павловны, Московское Благородное Дворянство, собралось въ 9 часовъ пополуночи въ домъ Благороднаго Собранія, для прочтенія полученной отъ Г. Генералъ-Губернатора Графа Тормасова, Г. Губернскимъ Предводителемъ Обольяниновымъ нижеслѣдующей ВЫСОЧАЙШЕЙ Грамоты.

«Божіею Милостію МЫ АЛЕКСАНДРЪ ПЕРВЫЙ ИМПЕРАТОРЪ и САМОДЕРЖЕЦЪ ВСЕРОССІЙСКІЙ и проч. и проч, и проч. Нашему Благородному Дворянству Московской Губерніи.

Комитетъ Министровъ по донесенію Московскаго военнаго Генералъ-Губернатора Графа Тормасова, довелъ до свѣдѣнія Нашего, что дворянство Московской губерніи бывшее всегда примѣромъ отличныхъ подвиговъ, особенно во время послѣдней Отечественной войны явило нынѣ новый опытъ усердія на пользу Государства, пожертвовавъ всѣми претензіями за припасы и вещи взятыя для войскъ Нашихъ въ 1812-мъ году, и принявъ на себя удовлетворить отсутствующихъ Дворянъ, кои бы на это не согласились. Такое пожертвованіе Московскаго Дворянства усугубляетъ признательность Нашу къ нему. Во изъявленіе чего жалуемъ ему сію НАШУ ИМПЕРАТОРСКУЮ Грамоту для сохраненія въ память потомства, какъ неограниченнаго усердія Дворянства, такъ и особеннаго Нашего къ нему благоволенія.

Дана въ С.-Петербургѣ Генваря 18 дня 1817 года.

На подлинной подписано собственной Его Императорскаго Величества рукою тако: АЛЕКСАНДРЪ.

Имѣя счастіе удостоиться получить сей новый опытъ ВЫСОЧАЙШАГО благоволенія Всеавгустѣйшаго Монарха, Московское Дворянское Сословіе въ общемъ своемъ собраніи, непосредственно послѣ прочтенія Грамоты въ восторгахъ живѣйшей благодарности опредѣлило: устроить для храненія на вѣчныя времена сего Всемилостивѣйшаго начертанія особый серебряный ковчегъ и положить оный на пріуготовленномъ нарочно мѣстѣ въ присутствіи Дворянскаго Депутатскаго Собранія, какъ залогъ несчетныхъ милостей вселюбезнѣйшаго Отца Отечества. Между тѣмъ постановило также немедленно извѣстить о семъ новомъ ЕГО ИМПЕРАТОРСКАГО ВЕЛИЧЕСТВА благоволеніи и все отсутствующее Московское Благородное Дворянство, равно какъ и всѣхъ благоденствующихъ подъ благодетельною державою ВЕЛИКАГО АЛЕКСАНДРА Отца Отечества, Спасителя Европы.

Для принесенія Господу Богу теплыхъ молитвъ о здравіи и долгоденствіи ЕГО ИМПЕРАТОРСКАГО ВЕЛИЧЕСТВА и всего АВГУСТѢЙШАГО ИМПЕРАТОРСКАГО ДОМА, Московскіе Дворяне въ первопрестольной столицѣ пребывающіе отправились въ Большой Успенскій Соборъ къ Божественной литургіи, по окончаніи коей прочтена была дарованная ЕГО ИМПЕРАТОРСКИМЪ ВЕЛИЧЕСТВОМЪ Московскому дворянству Грамота; непосредственно затѣмъ Синодальнымъ членомъ, управляющимъ Московскою Митрополіею Преосвященнымъ Августиномъ Архіепископомъ Дмитровскимъ и кавалеромъ приличная на сей случай рѣчь. Потомъ оный же Преосвященный отправлялъ благодарственное Господу Богу молебствіе.

Невозможно изъяснить того восторга, тѣхъ сладостныхъ чувствованій, которыми преисполнило всѣ сердца, сіе Всемилостивѣйшее вниманіе и благоволительная признательность ГОСУДАРЯ ИМПЕРАТОРА къ посильнымъ подвигамъ Московскаго Дворянскаго сословія, всегда ревнующаго отличать себя усердіемъ, вѣрностію и любовію къ Престолу и своему ВЕЛИКОМУ ГОСУДАРЮ.

Д. 4. VIII 1. 1817 г.

1817 года Февраля 4 дня Московское дворянство, прибывъ въ домъ Благороднаго Собранія обще съ Губернскимъ и Уѣздными Предводителями по случаю полученной ВЫСОЧАЙШЕЙ Грамоты на имя онаго дворянства съ изъявленіемъ МОНАРШАГО благоволенія, за сдѣланное онымъ пожертвованіе, которую выслушавъ опредѣленіемъ своимъ заключило: 1) Для храненія ВЫСОЧАЙШЕЙ Грамоты сдѣлать особый ковчегъ серебряный, которому прежде сочинивъ рисунокъ и смѣту во что оный будетъ стоить, предоставило господамъ Губернскому и Уѣзднымъ Предводителямъ и

какая сумма на оный потребна будетъ, дворянство пріемлетъ оную заплатить изъ собственнаго своего достоянія доброволною складкою. 2) Губернскому Предводителю о полученіи сей Грамоты донесть Правительствующему Сенату съ приложеніемъ копіи для свѣдѣнія и повѣрки съ оною подлинной. 3) Принесть Господу Богу благодарственное молебствіе о здравіи и благоденствіи ГОСУДАРЯ ИМПЕРАТОРА и всей ВЫСОЧАЙШЕЙ фамиліи въ Большомъ Успенскомъ соборѣ. 4) Извѣстить все отсутствующее дворянство чрезъ припечатаніе въ публичныхъ вѣдомостяхъ о ВЫСОЧАЙШЕМЪ благоволеніи ГОСУДАРЯ ИМПЕРАТОРА съ изъясненіемъ Грамоты и 5) Господамъ Предводителямъ Дворянства съ ВЫСОЧАЙШЕЙ Грамоты сообщить списки для вѣдѣнія въ уѣздахъ на лицо не бывшихъ дворянъ.

Подлинный за подписями всѣхъ присутствующихъ.

р ѣ ч ь

произнесенная Его Преосвященствомъ.

Событія двадесятаго лѣта настоящаго столѣтія въ началѣ сколь тягостны, сколь горестны были для любезнаго отечества нашего, столь наконецъ въ послѣдствіи учинились пріятными, счастливыми и славными. Измѣна сія не есть ли измѣна Десницы Вышняго? Десница Господня сотвори силу; Десница Господня порази враги. На непрерывномъ ряду оныхъ великихъ, чудесныхъ событій, гдѣ бы не остановилъ ты взоръ свой, вездѣ увидишь печать премудраго и всеблагого о насъ Провиденія Божія. Вѣрующій при созерцаніи каждаго происшествія въ благоговѣйномъ восторгѣ не можетъ не возгласить: Перстъ Божій есть сіе. И такъ спасеніе Отечества нашего, славу, какую пріобрѣли мы, разрушивъ ужасное могущество врага всея земли, и чрезъ то возвративъ свободу и миръ всемъ порабощеннымъ отъ него народамъ, все сіе дерзнемъ ли, восписать собственной силѣ и крѣпости? О да не будетъ! Господь силъ съ нами, заступникъ нашъ, Богъ Іаковль. О Немъ враги наша избодемъ роги, по имени Его уничижимъ востающія на ны. Господи! Ты единъ спаслъ еси насъ отъ стужающихъ намъ, и ненавидящихъ насъ посрамилъ еси. Но восписуя всѣ успѣхи побѣдоноснаго оружія нашего, всю славу минувшихъ браней единому Господу, сильному во бранехъ, мы не можемъ не восхвалить вѣрности и мужества доблестныхъ сыновъ Россіи, между коими преимущественно, смѣю сказать, принадлежитъ хвалы сія вамъ, Московское Благородное Дворянство.

Восшумѣли бури, ужасныя тучи покрыли ясное небо Россіи, загремѣли громы браней, нечестіе и злодѣйство съ мечемъ и пламенникомъ вторглось въ предѣлы благословенной земли нашей, воспылали веси и грады, полилась кровь соплеменнымъ намъ, которые до того и слезъ проливать не знали. Отецъ Отечества, пронзенный жестокою скорбію о страждущихъ чадахъ своихъ, является посреди сей Первопрестольной столицы, воззываетъ всѣхъ сыновъ Россіи къ собственной защитѣ, къ пораженію и изгнанію неистовыхъ супостатовъ. Московское Дворянство! ты первое предстало взорамъ Царя своего; ты первое вняло гласу сего ангела Спасителя, ты для спасенія Отечества непощадило никакихъ жертвъ; ты на Олтарь его, подобно Авелю принесло отъ первородныхъ твоихъ и отъ туковъ ихъ.

Но Богу наказующему и милующему насъ еще угодно искусить васъ мужественные сыны Россіи. Безчисленныя полчища надменнаго врага достигли и сего града Божія.

Великолѣпные домы ваши разрушены и обращены въ пепелъ; сокровища ваши сдѣлались добычею его. Но что жъ? Чрезъ лишенїе сокровищъ земныхъ и временныхъ, вы сохранили сокровище небесное и вѣчное, вѣру и добродѣтель. На развалинахъ жилищъ своихъ вы утвердили вѣрность вашу къ Царю, любовь къ Отечеству. Благородное Дворянство! ты и въ семъ искушенїи не ослабѣло; ты яко злато очищенное въ горнилѣ паче и паче возблистало, ты можешь сказать: Господи! искусилъ мя еси, и не обрѣтеся во мнѣ неправда.

Наконецъ, когда властолюбивый и кровожаждущїй злодѣй, обладавши сею столицею, возмечталъ, что рука его можетъ господствовать надъ нами такъ какъ и надъ другими народами, вы, при семъ наипаче случаѣ, чтобъ низложить и сокрушить до конца вознесшуюся гордыню, не пощадили ничего, хотя претерпѣли уже великїя потери достоянїя вашего. Вы съ геройскою твердостїю рекли въ сердцѣ своемъ: «Пустъ погибнетъ все богатство наше, но да спасется Отечество. Пустъ будемъ бѣдны, но чрезъ то обогатимъ себя честїю и славою. Пустъ дѣти наши останутся безъ наслѣдїя, но мы оставимъ въ наслѣдїе имъ достоподражаемый примѣръ вѣрности къ Царю и любви къ Отечеству». О сколь священы, сколь высоки, сколь превосходны чувствованїя сїи!

Что жъ потомъ? Сдѣлавъ толикїя пожертвованїя, вы нынѣ не восхотѣли принять и предлагаемаго вамъ за нихъ воздаянїя. Великїй славою дѣлъ, великїй благостїю АЛЕКСАНДРЪ, прїемля таковыя безкорыстныя жертвы ваши, яко воню благовонную, Именемъ Своимъ, именемъ Отечества, свидѣтельствуетъ вамъ достодолжную признательность. Чувствуя во всей силѣ любовь вашу къ Нему и къ Отечеству, Онъ торжественно открываетъ сїе чувствованїе, а чрезъ то воздаетъ вамъ все, что бы вы желали. Благородное Дворянство! Признательность МОНАРХА напечатлѣйте неизгладимыми буквами въ благодарныхъ сердцахъ вашихъ. Вѣрностїю и усердїемъ къ Отечеству вы стяжали безсмертную славу. Наслаждайтесь убо въ роды родовъ симъ безцѣннымъ стяжанїемъ. Оно превосходитъ всѣ сокровища Мїра, а вѣра ваша въ Бога низведетъ на васъ благословенїе небесное.

Д. 4. VIII. 1. 1817 г.

№ 101.
Генваря дня
1817 г.

Правительствующаго Сената
Въ Общее Собранїе Московскихъ Департаментовъ.

Московскаго Дворянства отъ Губернскаго Предводителя.

рапортъ.

ВЫСОЧАЙШЕ пожалованную ЕГО ИМПЕРАТОРСКИМЪ ВЕЛИЧЕСТВОМЪ Грамоту Московскому Благородному Дворянству съ изъявленїемъ МОНАРШАГО благоволѣнїя за сдѣланное онымъ пожертвованїе имѣю честь при семъ представить и съ нее копїю для свѣдѣнїя онаго, которую по свѣренїи съ копїею благоволитъ Правительствующїй Сенатъ возвратить ВЫСОЧАЙШУЮ Грамоту мнѣ обратно для храненїя въ память потомству особеннаго МОНАРШАГО благоволѣнїя Московскому Благородному Дворянству.

Д. 4. VIII. 1. 1817 г.

Съ приложеніемъ въ Копіи ВЫСОЧАЙШЕ пожалованной Грамоты Благородному Дворянству Московской губерніи.
Отъ М. Г. П. Д.
Февраля 1817 г.
№ 102.

Господину Московскому Уѣздному Предводителю Дворянства Генералъ-Маіору и Кавалеру Александру Дмитріевичу Арсеньеву.

Съ полученной мною ВЫСОЧАЙШЕ пожалованной ЕГО ИМПЕРАТОРСКИМЪ ВЕЛИЧЕСТВОМЪ Грамоты на имя Благороднаго Дворянства Московской губерніи съ изъявленіемъ МОНАРШАГО благоволенія за сдѣланное онымъ пожертвованіе всѣми претензіями за припасы и вещи забранныя въ 1812 году Россійскими войсками, точную копію при семъ препровождаю для извѣщенія Московскаго округа отсутствующихъ дворянъ.

Московскій Губернскій Предводитель Дворянства.

Въ таковомъ же видѣ:

Богородскому № 103.
Звенигородскому № 104.
Волоколамскому № 105.
Коломенскому № 106.
Рузскому № 107.
Можайскому № 108.
Серпуховскому № 109.
Бронницкому № 110.
Подольскому № 111.
Верейскому № 112.
Клинскому № 113.
Дмитровскому № 114.

Д. 4. VIII. 1. 1817 г.

О СДѢЛАНІИ КОВЧЕГА

ДЛЯ ВЫСОЧАЙШЕЙ ГРАМОТЫ.

1818 года Января 4 дня, прибывъ въ Московское Дворянское Депутатское Собраніе Уѣздные Предводители и Депутаты Дворянства выслушали предложеніе Его Высокопревосходительства Господина Губернскаго Предводителя, при которомъ препроводилъ онъ серебряный ковчегъ, сдѣланный мастеромъ Михаиломъ Пивертомъ, въ силу опредѣленія Московскаго Дворянства, учиненнаго Февраля 4 дня истекшаго года для храненія ВЫСОЧАЙШЕ пожалованныхъ оному Дворянству Грамотъ, который поставитъ въ Присутствіи Дворянскаго Депутатскаго Собранія на Судейскомъ Столѣ и исчислитъ по вѣсу сумму, что за серебро заплатитъ и что за работу; по исчисленіи отчета опредѣлитъ выдачу остальной суммы мастеру Пиверту, а чрезъ газеты извѣститъ Московское Дворянство въ обѣихъ столицахъ съ описаніемъ ковчега для вѣдѣнія, что исполнено по опредѣленію онаго Дворянства; а по справкѣ съ дѣломъ оказалось: Московское Благородное Дворянство Февраля 4 дня истекшаго 1817 года въ Торжественный день рожденія Благовѣрной Государыни Великой Княгини Маріи Павловны, прибывъ въ домъ Благороднаго Собранія для выслушанія полученной ВЫСОЧАЙШЕ пожалованной оному Дворянству Грамоты съ изъявленіемъ МОНАРШАГО благоволѣнія за сдѣланное онымъ въ 1812 году пожертвованіе, по выслушаніи которой опредѣленіемъ заключило устроитъ для храненія оной на вѣчныя времена сего ВСЕМИЛОСТИВѢЙШАГО начертанія особый серебряный ковчегъ изъ собственнаго своего достоянія съ открытіемъ на то добровольной подписки, на сдѣланіе котораго вызваны были серебряныхъ дѣлъ мастера Николай Веіеръ и Михаилъ Пивертъ, между коими въ присутствіи Депутатскаго Собранія 13 Апрѣля истекшаго года даны были торги по представленному и утвержденному Дворянствомъ рисунку съ описаніемъ и послѣдняя цѣна состоялась за мастеромъ Пивертомъ за работу съ каждаго фунта по 45 рублей, съ выдачею ему серебра 84-й пробы съ даннымъ имъ обязательствомъ, что если кто докажетъ несовершенство его работы знающій въ семъ мастерствѣ искусство въ сдѣланіи онаго ковчега по рисунку какой-либо порокъ, то онъ, мастеръ Пивертъ лишается ему за работу принадлежащихъ денегъ. По заключеніи же съ нимъ Пивертомъ на сдѣланіе того ковчега условія, выдано ему серебра 84 пробы пятьдесятъ фунтовъ, плачено было за каждый фунтъ по семьдесятъ три рубля и 50 копѣекъ на три тысячи шестьсотъ семьдесятъ пять рублей; за недостачею серебра на окончаніе ковчега вторично выдано ему Пиверту 29 Октября истекшаго года той же пробы десять фунтовъ и двадцать восемь золотниковъ, каждый фунтъ по семидесяти семи рублей на семьсотъ девяносто два рубля и сорокъ копѣекъ, а всего отдано было ему серебра шестьдесятъ фунтовъ и двадцать восемь золотниковъ суммою на четыре тысячи четыреста шестьдесятъ семь рублей и сорокъ копѣекъ; по освидѣтельствованіи же онаго ковчега въ присутствіи съ описаніемъ рисунка оказался во всемъ сходственнымъ; вѣсомъ въ немъ состоитъ пятьдесятъ одинъ фунтъ семьдесятъ восемь золотниковъ; у мастера Пиверта за окончаніемъ работы должно оставаться серебра

восемь фунтовъ сорокъ шесть золотниковъ по послѣднему курсу на шестьсотъ пять-десятъ два рубля девяносто четыре коп., изъ онаго серебра полагается на угаръ съ каждаго употребленнаго въ работу фунта по три золотника, выйдетъ сто пятьдесятъ четыре золотника, цѣною каждый золотникъ по семидесяти девяти копѣекъ на сумму сто двадцать одинъ рубль 66 копѣекъ, за работу мастеру Пиверту слѣдуетъ по условной цѣнѣ заплатить за каждый фунтъ по сороку пяти рублей всей суммы двѣ тысячи триста тридцать девять рублей 46 коп., выдано ему по мѣрѣ работы тысячу двѣсти рублей, за вычетомъ же за остальное у него за угаромъ серебро пяти сотъ тридцати одного рубля и 28 копѣекъ слѣдуетъ ему, Пиверту, доплатить остальной суммы шестьсотъ восемь рублей и 18 копѣекъ, всей же суммы употреблено на ковчегъ шесть тысячъ восемьсотъ шесть рублей восемьдесятъ шесть копѣекъ. Опредѣлили: оный ковчегъ поставить въ Присутствіи на Судейскомъ столѣ, въ который вложить ВЫСОЧАЙШЕ пожалованныя Московскому дворянству Грамоты для храненія, а мастеру Пиверту причитающіяся по расчету за окончательную работу ковчега деньги шестьсотъ восемь рублей и восемнадцать копѣекъ записавъ въ расходную книгу выдать съ росписку; Благородное жъ Московское Дворянство чрезъ припечатаніе въ обѣихъ столицахъ въ публичныхъ вѣдомостяхъ съ описаніемъ онаго ковчега извѣстить, что въ силу учиненнаго 4 Января истекшаго года Дворянскаго опредѣленія, желаніе онаго исполнено. Подлинное за подписомъ Г.г. присутствовавшихъ.

Д. № 6. VI. 2. 1817 г.

Кондиціи составленныя въ Дворянскомъ Депутатскомъ Собраніи о сдѣланіи серебрянаго ковчега по рисунку.

1. Ковчегъ долженъ быть сдѣланъ изъ чистаго серебра 84-й пробы, мѣрою въ длину 12, а въ ширину 9 вершковъ, вышиною въ аршинъ, вѣсомъ въ одинъ пудъ и до десяти фунтовъ.

2. Надъ онымъ ковчегомъ долженъ быть изображенъ Россійскій Орелъ на обѣ стороны равнаго вида отдѣлкою надъ глобусомъ, на которомъ изобразятся границы областей, пріобрѣтенныхъ къ Россіи въ царствованіе Императора Александра I-го, обозначитъ города главныя тѣхъ мѣстъ; около глобуса арматура военная.

3. На главномъ карнизѣ вензелевое имя Императора Александра, сплетенное изъ лавровыхъ масличныхъ и дубовыхъ листьевъ, короноватъ вѣнкомъ безсмертія и и вокругъ по карнизу тринадцать гербовъ Московской губерніи окруженные дубовыми гирляндами.

4. Подъ карнизомъ будетъ надпись слѣдующая:

«ВЫСОЧАЙШИХЪ Грамотъ» Ковчегъ для храненія.

5. По сторонамъ онаго ковчега четыре барельефа, изображающіе:

1) Москва сидитъ на развалинахъ своихъ и коронуется Побѣдою, къ ногамъ ея повергаются трофеи, отбитые у непріятеля; Слава гласитъ народамъ побѣды россіянъ, Исторія вноситъ оныя въ книгу вѣчности, при чемъ видна часть арсенала и отбитыхъ пушекъ.

2) Представляетъ Ивана Великаго и часть соборовъ надъ оными, Око Провидѣнія осѣняетъ ихъ своими лучами.

3) Птица Фениксъ возрождающаяся изъ своего пепла по позыву мирнаго гласа, а другая птица Пеликанъ раздираетъ свою утробу для прокормленія своихъ дѣтей, что изображаетъ жертву Москвы для спасенія чадъ своихъ.

4) Молитвоприношенїе духовныхъ чиновъ и жителей ко Всевышнему за благополучное окончанїе происшествій 1812 и послѣдующихъ годовъ.

6. Ковчегъ будетъ стоять на четырехъ львиныхъ лапахъ держащихъ шары.

7. Внутри ковчега долженъ быть ящикъ изъ краснаго дерева, оклеенъ бархатомъ, въ который вкладываться будутъ Высочайшїя Грамоты.

8. Задній барельефъ съ ящикомъ выдвигаться, внизу замокъ, чтобы запирать ковчегъ, но замокъ былъ бы утаенъ коли серебро дано будетъ, то за работу съ фунта сорокъ пять рублей, если жъ съ его серебромъ, то по сту двадцати пяти рублей фунтъ.

Ковчегъ отдѣлкою кончить совершенно къ 1-му числу Августа мѣсяца съ тѣмъ, чтобы никакой художникъ, знающій сїе искусство, не могъ указать какой-либо порокъ въ его дѣлѣ и есть ли кто докажетъ несовершенство его дѣла, то онъ отказывается отъ всякаго платежа за работу.

Д. № 6. VI. 2 1817 г..

ОПИСАНІЕ РИСУНКА.

Орелъ Россїйскїй надъ глобусомъ, на которомъ изобразятся границы областей, пріобрѣтенныхъ къ Россіи въ Царствованїе Императора Александра I, около глобуса арматура военная.

На главномъ карнизѣ вензелевое Имя Императора Александра, окруженное листами лавровыми, масличными и дубовыми, а вокругъ по карнизу 13 гербовъ Московской губернїи, окруженные дубовыми гирляндами.

Подъ карнизомъ будетъ надпись.

1-й Барельефъ.

Москва сидитъ на развалинахъ своихъ и коронуется Побѣдою, къ ногамъ ея повергаются трофеи, отбитыя у непрїятеля; Слава гласитъ народамъ побѣды Россіянъ; Исторїя вноситъ оныя въ книгу вѣчности, при чемъ видна часть арсенала и отбитыхъ пушекъ.

2-й Барельефъ.

Представляетъ Ивана Великаго и часть Соборовъ подъ онѣми, Око Провидѣнїя осѣняетъ ихъ своими лучами.

3-й Барельефъ.

Птица Феникъ, возрождающаяся изъ своего пепла по позыву Мирнаго гласа, а другая птица Пеликанъ раздираетъ свою утробу для прокормленїя своихъ дѣтей, что изображаетъ жертву Москвы для спасенїя чадъ своихъ.

4-й Барельефъ.

Молитвоприношенїе духовныхъ чиновъ и жителей ко Всевышнему за благополучное окончанїе происшествій 1812 и послѣдующихъ годовъ.

Ящикъ будетъ стоять на шести львиныхъ лапахъ, держащихъ шары.

Я нижеподписавшійся обязуюсь сдѣлать оный ящикъ мѣрою три четверти аршина въ длину и полъаршина въ ширину вѣсомъ въ полтора пуда и за работу по сту тридцати пяти рублей за фунтъ; внутри сего ковчега долженъ быть ящикъ изъ краснаго дерева оклеенъ бархатомъ, въ который вкладываться будутъ Грамоты. Московскій купецъ Никита Веїеръ.

Д. № 6. Vі. 2. 1817 г.

Объясненіе изображеній, украшающихъ серебряный ковчегъ, Московскимъ Дворянствомъ сооруженный, для храненія ВЫСОЧАЙШЕ ему жалованныхъ грамотъ.

На четыре-стороннемъ пьедесталѣ, утвержденномъ на четырехъ львиныхъ лапахъ, знаменующихъ Могущество, воздвигнутъ ковчегъ высотою въ аршинъ съ четвертью, длиною въ 12 вершковъ, а шириною въ 9 в. съ аллегорическими эмблемами, относящимися къ происшествіямъ 1812 года.

Первый барельефъ изображаетъ Москву, сидящую на развалинахъ, увѣнчанную Побѣдою, раздающую знаки почестей воинамъ Россійскимъ, облеченнымъ въ одежды славянъ, скиѳовъ и готфовъ, являющимся съ завоеванными знаменами трехъ державъ. Близъ ея Исторія въ преданіе потомству сей блистательной эпохи, вноситъ оное въ книгу разогнутую на поникшемъ времени, вдали видна часть арсенала.

Во 2-мъ барельефѣ представлены соборы Кремлевскіе—Иванъ Великій, Дворецъ Императорскій, кои Всевидящее Око осѣняетъ всепромышляющими лучами Благодати Своей, ударяя оные изъ самаго центра на преддверіе Дворца.

На 3-мъ барельефѣ видимы Фениксъ изъ пепла рождающійся, увѣнчанный дубовою вѣтвью, въ ознаменованіе Могущества Имперіи; Пеликанъ, обагряясь кровію, для питанія птенцовъ своихъ, увѣнчанный лаврами, въ означеніе крови Москвою пролитой и даровавшей знаменитую побѣду. Оба вѣнка соединены, въ изъясненіе, что гражданское и военное сословія равно соучаствовали въ пожертвованіяхъ.

4-й барельефъ представляетъ Святѣйшій Синодъ, въ видѣ религіи, приносящей безкровную жертву. Благословеніе снисходящее съ неба къ молящимся, въ видѣ Священнаго Огня. Духовенство и народъ въ единодушіи, возсылаютъ съ благоговѣніемъ молитвы и благодареніе къ Благо-дѣявшему Избавителю Москвы.

Надъ барельефами изображены гербы 12-и округъ Московской губерніи, дубовыми вѣтвями оплетенные, въ срединѣ Москва въ лаврахъ, по краямъ трофеи Европейскіе поддерживаемые Россійскими оруженосцами, кои, соединяя оные съ своими, означаютъ тѣмъ пресѣченіе непріятельскихъ дѣйствій.

Надъ изображеніемъ Московскаго герба вензель Императора Александра І, увѣнчанный лаврами, оливами и дубовыми вѣтвями, переплетенными изъ иммортелей. Лавры въ ознаменованіе побѣдъ Имъ одержанныхъ, оливныя вѣтви изъявляютъ кротость Его державы и дарованнаго мира, дубовыя вѣтви означаютъ твердость, съ коею Онъ возвратилъ тишину Европѣ, а вѣнецъ изъ иммортелей знаменуетъ вѣнецъ посвящаемый Ему въ лѣтописяхъ и въ нашихъ сердцахъ.

Верхъ ковчега покрываетъ распростертый Орелъ, держащій въ когтяхъ шаръ земной, на коемъ изображена Россія и присоединенныя къ ней страны въ царствованіе Александра І-го, вкругъ оныхъ развѣваютъ знамена въ знакъ спокойствія и единодушія водворенныхъ во всей Имперіи.

Д. № 6. Vі. 2. 1817 г.

1817 года Апрѣля 10 дня въ Московскомъ Дворянскомъ Депутатскомъ Собранїи Губернскїй и Уѣздные Дворянства Предводители въ силу опредѣленїя дворянъ, учиненнаго Февраля 4 дня сего года, разсматривая рисунокъ Ковчегу для храненїя ВЫСОЧАЙШЕ пожалованной Московскому Дворянству Грамоты съ изъявленїемъ Монаршаго благоволенїя за сдѣланное онымъ пожертвованїе и описанїе оному, находя во всѣхъ частяхъ прилично расположеннымъ, опредѣленїемъ своимъ заключили оное описанїе рисунка утвердить, по которому и предоставить Московскому купцу Николаю Веїеру серебряный ковчегъ отдѣлкою окончить въ немедленномъ времени за просимую имъ цѣну и съ работою по сту по тридцати пяти рублей за фунтъ; сборъ же на оной суммы произвесть поуѣздно Господамъ Уѣзднымъ Предводителямъ, а къ отсутствующимъ отнестись чрезъ письма, чтобы открывъ на то добровольную подписку съ полученїемъ денегъ и по мѣрѣ вступленїя суммы доставлять въ Депутатское Собранїе къ Губернскому Предводителю; подъ наблюденїемъ всего онаго какъ сдѣланїе ковчега, такъ въ сборѣ суммы и удовольствїе онаго купца Веїера быть у Его Высокопревосходительства, но чтобъ не могло послѣдовать въ деньгахъ остановки, употребить на выдачу мастеру купцу Веїеру изъ дворянской суммы, соразмѣрно его работѣ и оную при полученїи отъ Уѣздныхъ Предводителей возвратить въ дворянскую.

Подлинный за надлежащими подписями.

Д. № 6. VI. 2. 1817 г.

(Подписка мастера Пиверть).

Господинъ Пивертъ берется сдѣлать модель и всю работу по сту тридцати пяти рублей за фунтъ серебра восемьдесятъ четвертой пробы, по назначенной мѣрѣ длиною двѣнадцать вершковъ, шириною восемь вершковъ, высотою въ аршинъ, съ условїемъ, чтобы никакой художникъ, знающїй сїе искуство, не могъ указать какой-либо порокъ въ его дѣлѣ, если же кто докажетъ несовершенство его дѣла, то онъ отказывается отъ всякаго платежа; вѣсъ назначается въ пудъ, а если оный превзойдетъ болѣе до четырехъ или пяти фунтовъ, за оные заплатить по договорной цѣнѣ; внутри сего ковчега долженъ быть ящикъ изъ краснаго дерева, оклеенъ бархатомъ малиновымъ, въ который будутъ вкладываться грамоты. Пивертъ.

Д. № 6. VI. 2. 1817 г.

ОГЛАВЛЕНІЕ.

Стр.

«Московское Дворянство въ 1812 году» Л. М. Савелова. . . . . 3—105
Манифестъ 1812—1814 гг. . . . . 1— 16
Выборъ Главнокомандующаго Московской Военной Силой . . . . . 17— 20

ДѢЯТЕЛЬНОСТЬ I КОМИТЕТА:

1) Докладъ о составѣ Московской Военной Силы. . . . . 21— 28
2) Журналы Комитета . . . . . 29— 72
3) Вѣдомость прихода, расхода и остатка пожертвованнаго провіанта . . . . . 73— 75
4) Дѣятельность Оберъ-Провіантмейстера и уѣздныхъ Провіантмейстеровъ . . . . . 77— 91
5) Переписка Оберъ-Провіантмейстера съ помощникомъ и гг. Комиссіонерами . . . . . 92—100
6) Переписка Оберъ-Провіантмейстера съ уѣздными Провіантмейстерами за 1812 г. . . . . 101—116
7) Переписка Оберъ-Провіантмейстера съ уѣздными Провіантмейстерами за 1813 г. . . . . 117—123
8) Переписка Оберъ-Провіантмейстера по поводу неправильныхъ выдачъ, учиненныхъ Коломенскимъ Городничимъ . . . . . 124—127
Списки офицеровъ Московскаго Ополченія и наградные списки . . . . . 129—190

СПИСКИ ПОМѢЩИКОВЪ, СТАВИВШИХЪ ВОИНОВЪ ВЪ МОСКОВСКОЕ ОПОЛЧЕНІЕ:

1) По Богородскому уѣзду . . . . . 191—200
2) » Бронницкому » . . . . . 201—208
3) » Верейскому » . . . . . 209—215
4) » Волоколамскому » . . . . . 216—223
5) » Дмитровскому » . . . . . 224—232
6) » Звенигородскому » . . . . . 233—239
7) » Клинскому » . . . . . 240—253
8) » Коломенскому » . . . . . 254—272

Стр.

9) По Можайскому уѣзду . . . . . 273—279
10) » Московскому » . . . . . 280—288
11) » г. Москвѣ . . . . . 289—296
12) » Московскому уѣзду за другіе уѣзды . . . . . 297—307
13) » Подольскому » . . . . . 308—319
14) » Рузскому » . . . . . 320—330
15) » Серпуховскому » . . . . . 331—343

ДѢЯТЕЛЬНОСТЬ II КОМИТЕТА:

1) Журналы Комитета . . . . . 345—364
2) Переписка » . . . . . 365—385

СПИСКИ ПОЖЕРТВОВАНІЙ:

1) Отъ Дворянства . . . . . 387—390
2) » Духовенства . . . . . 391—401
3) » Московскихъ 1-й гильдіи купцовъ . . . . . 402—404
4) » » 2-й » » . . . . . 405—409
5) » » 3-й » » . . . . . 410—426
6) » Иногородныхъ купцовъ 427
7) Разнаго оружія . . . . . 428—429
8) Разныхъ вещей . . . . . 430—435

СПИСОКЪ СОЖЖЕННЫХЪ НЕПРІЯТЕЛЕМЪ ПОМѢЩИЧЬИХЪ СЕЛЪ И ДЕРЕВЕНЬ:

1) Богородскаго уѣзда 447
2) Бронницкаго » 450
3) Верейскаго » . . . . . 451—454
4) Волоколамскаго » 455
5) Звенигородскаго » . . . . . 456—459
6) Можайскаго » . . . . . 460—464
7) Московскаго » . . . . . 465—466
8) Подольскаго » . . . . . 467—470
9) Рузскаго » . . . . . 471—473
10) Серпуховского » 474

О принятіи мѣръ вспомоществованія разореннымъ крестьянамъ . . . . . 475—484
О принесеніи поздравленій ГОСУДАРЮ ИМПЕРАТОРУ . . . . . 485—489
Отчетъ о суммѣ, выданной въ ссуду разореннымъ крестьянамъ . . . . . 490—494
О полученіи ВЫСОЧАЙШЕЙ Грамоты . . . . . 495—502
О сдѣланіи ковчега для ВЫСОЧАЙШЕЙ Грамоты . . . . . 503—509

Стр.

ПОРТРЕТЫ И ИЛЛЮСТРАЦІИ:

Императоръ Александръ I 1
Арсеньевъ, Василій Дмитріевичъ Ген.-Маіоръ, Московскій Губернскій Предводитель Дворянства 16
Свѣтлѣйшій Князь Кутузовъ-Смоленскій, Михаилъ Илларіоновичъ 32
Графъ Ростопчинъ, Федоръ Васильевичъ, Ген.-отъ-Инфантеріи, Московскій Военный Генералъ-Губернаторъ 40
Графъ Морковъ, Ираклій Ивановичъ, Командующій Московскимъ Ополченіемъ 48
Высочайшая Грамота Московскому Дворянству 80
Апраксинъ, Степанъ Степановичъ 106
Архаровъ, Иванъ Петровичъ 107
Обольяниновъ, Петръ Хрисанфовичъ 108
Обресковъ, Николай Васильевичъ, Московскій Гражданскій Губернаторъ . . . 109
Куманинъ, Алексѣй Алексѣевичъ, Московскій Градскій Голова 110
Князь Юсуповъ, Николай Борисовичъ, Дѣйств. Тайный Сов. 112
Арсеньевъ, Алексѣй Ивановичъ, Московскій Вице-Губернаторъ 113
Хоругви-Знамена Московскаго Ополченія . . . . . 114—115
Ковчегъ для храненія Высочайшихъ Грамотъ . . . . . 116—117
Форма одежды ополченцевъ . . . . . 118—120
Карта Бородинскаго сраженія 121
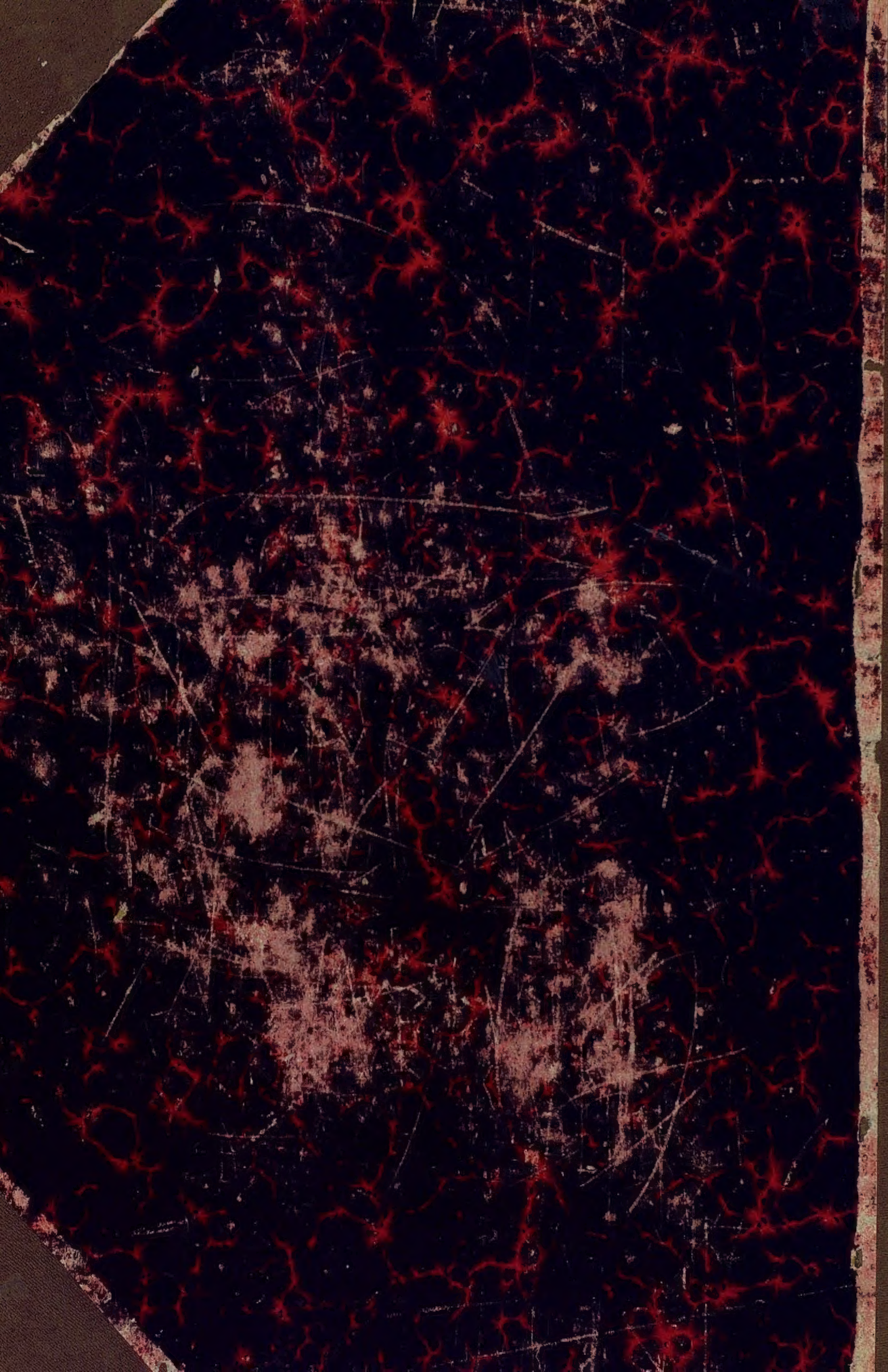
Поставщикъ Двора Его Величества
Т.во А. А. Левенсонъ въ Москвѣ.